ТВ 30 каналов
с 26 декабря
по 1 января

Шуя увидела "Непослушника-2" самой первой в России с. 29

16+

www.ivgazeta.ru

Ивановская Газета

№ 51 (6488)
20 декабря 2022 г.

На отлов бездомных собак столько денег еще не выделяли

Но и расходы подрядчиков возросли из-за повышения цен с. 5

ТАТЬЯНА ТАРАСОВА ПОДАРИЛА ЕЙ ВАЗУ В ВИДЕ КОНЬКОВ

Актриса Галина Коньшина, отдыхавшая недавно в Плёсе, пародировала Елену Малышеву, Людмилу Гурченко, Валерию Новодворскую... По словам заслуженной артистки, герои номеров на нее не обижаются. Наоборот, с некоторыми она дружит. с. 25

КОРОВ МНОГО – СПЕЦИАЛИСТОВ НЕ ХВАТАЕТ

Итоги сельскохозяйственного года в регионе с. 4

КОГДА МАЛИНА ТРЕБУЕТ ПЕРЕЕЗДА

Секреты выращивания самых сладких ягод с. 27

НОВОГОДНЮЮ ЕЛКУ СВЯЗАЛИ КРЮЧКОМ

Как рукодельничают в студии художественного вязания с. 32

БАБУШКИ СОВЕТУЮТ ЧИТАТЬ НОСОВА И ЖЮЛЯ ВЕРНА

А дети выбирают Брандис, Роулинг и Поблоки. Сегодня в библиотеки приходят не только за книгами, но и чтобы поиграть, воплотить творческие идеи, сделать домашнее задание... с. 7

СОЦРАБОТНИКИ И ИХ ПОДОПЕЧНЫЕ

Кто имеет право на бесплатную соцпомощь?

Читайте в следующем номере ▶▶▶

Капремонт подорожает процентов на 20

Вопрос о тарифе на обсуждение в рамках правительственного часа в региональном парламенте поставили зампред правительства Александр Шаботинский и представители департамента ЖКХ. При действующих расценках, считают они, программа капремонта находится под угрозой срыва: подрядчики просто не выходят на конкурс из-за подорожавших стройматериалов.

Николай МАНТУРОВ

Дмитрий РЫЖАКОВ

Из-за роста стоимости стройматериалов заказчики отказываются выходить на торги.

С 2020 года в Ивановской области капремонт прошел в 826 многоквартирных домах. В 2022-м исполнение программы увеличилось на 9% по сравнению с прошлым и предположительно должно достигнуть 72%. Однако сохранение положительной динамики невозможно без увеличения размера взносов на капремонт.

По словам Александра Шаботинского, регоператор капремонта активизировал свою деятельность по всем фронтам. Претензионная работа позволила довести собираемость взносов на капремонт практически до 100%. Увеличение регулярных выездных проверок повысили качество работ подрядчика и, соответственно, уменьшили количество жалоб от населения. Так, с 2021 года в жилинспекцию не поступило ни одного обращения на качество проведенного капитального ремонта. Количество предписаний контролирующего органа в адрес регоператора снизилось с 54 (в 2021 году) до 3.

Но все эти заслуги, опасаются чиновники, могут аннулироваться при несоответствии размера взносов на капремонт и фактической стоимости работ и материалов.

"Сегодня при действующем тарифе 6,97 рубля за квадратный метр подрядчики не выходят на конкурс из-за невозможности закупить стройматериалы по возросшим ценам", – говорит первый замначальника департамента ЖКХ Денис Кочнев. Если тариф не изменить, то неизбежно пострадает качество капитальных ремонтов, так как подрядчики будут экономить на материалах и квалифицированных рабочих.

"Увеличение размера взноса позволит сохранить большее количество домов в программе капитального ремонта, поскольку исключение объекта по превышению предельной стоимости работ напрямую зависит от собираемости взносов с каждого многоквартирного дома, – пояснил Денис Кочнев. – *В этом случае за счет фонда капитального ремонта дополнительно будет ремонтироваться 60–65 домов в год"*.

Минстрой рассчитал экономически обоснованный минимальный размер взноса на капитальный ремонт в Ивановской области – 18,7 рубля в месяц за один квадратный метр. Однако правительство считает этот размер не приемлемым для жителей, депутаты тоже с этим согласились, признав, однако, что повышение тарифа неизбежно.

"Нужен какой-то компромисс между тем, что есть сейчас, и тем, что предлагается, и это будет результат расчета департамента ЖКХ и фонда, – говорит зампред областной думы Александр Фомин. – *Я считаю, что по меньшей мере мы обязаны учитывать стоимость стройматериалов, которая за год выросла более чем на 20%"*.

В настоящее время размер взноса на капитальный ремонт в Ивановской области – самый низкий по сравнению с соседними областями. У ярославцев он составляет 8,51 рубля за квадратный метр, у костромичей – 8,94.

За движением автобусов в Тейкове следят в интернете

Жители города могут наблюдать за общественным транспортом онлайн, через приложение "Яндекс.Карты".

Виктория ГУЩИНА

По многочисленным обращениям граждан, информирует администрация Тейкова, отображение передвижения общественного транспорта теперь доступно в мобильном приложении "Яндекс.Карты" в режиме реального времени". Чтобы узнать, где находится автобус, пользователи должны нажать на кнопку "Движущийся транспорт", тогда на карте появятся зеленые значки с цифрами, соответствующими номерам городских маршрутов.

Тейково – второй город в Ивановской области, общественный транспорт которого отображается в приложении. Первыми в "Яндекс.Картах" появились ивановские троллейбусы.

Шую осветят светодиодные лампы

Местная администрация в 2023 году планирует обновить систему городского освещения.

Виктория ГУЩИНА

Об этом глава города Наталья Корягина сообщила во время прямого эфира в группе Центра управления регионом в "ВКонтакте". Чиновники хотят поставить во все уличные фонари светодиодные лампы.

"Сейчас делаем расчеты, и я надеюсь, что в январе-феврале мы сумеем заключить энергосервисный контракт и в течение полугода заменим все фонари уличного освещения на светодиодные", – сказала Наталья Корягина.

Также глава Шуи сообщила, что администрация в 2023 году выделит деньги на проектирование линий уличного освещения около школы № 8, где их никогда не было.

Парок из-под снега – к медвежьей берлоге

День медведя отмечается 13 декабря, так как считается, что к этому числу косолапые впадают в спячку. Однако четкого расписания, отмечают специалисты, у мишек нет. А в зоопарке питомец и вовсе зимой не спит.

Анна ПАРЫШЕВА

В Ивановской области одним из "медвежьих" районов является Заволжский.

Как сообщил руководитель местного лесничества Александр Сехин, косолапых можно встретить по всей границе с Костромской областью. *"Действительно, к 13 декабря медведи уже впадают в спячку,* – рассказывает он. – *Но всё зависит от погодных условий, наличия корма. Чем холоднее в лесу, тем раньше животные залегают. Конкретно по расписанию медведи не ложатся"*.

Как добавил заволжский охотник и любитель леса Юрий Максимов, обычно медведь делает несколько берлог для спячки – на случай, если его разбудят или случится оттепель. Убежища они сооружают в труднодоступных местах: буреломах, ветровалах. В норе делают подстилку, подгребая под себя песок, который устилают еловыми ветками. Определить зимой в лесу берлогу можно по небольшому отверстию в снегу и идущему оттуда парку.

"Медвежата до трех лет зимуют в берлоге с медведицей, – замечает Юрий Максимов. – *Затем она прогоняет их, и они ищут себе территорию"*. А медведей-шатунов, которые по какой-то причине не легли в спячку, по словам заволжан, они не видели давно.

В отличие от лесных собратьев, медведи из Ивановского зоопарка в спячку не впадают. Сейчас в учреждении живет один гималайский медведь Михайлыч, которому уже более 20 лет. Подопечным нашего зоопарка он стал с трехмесячного возраста.

"В спячку он у нас не ложится. Для этого необходимы соответствующие условия: отсутствие пищи и очень низкие температуры, – поясняют сотрудники. – *Мы же кормим медведя вволю. Хотя многие зоопарки, стараясь соблюдать физиологию животных, укладывают медведей в спячку"*.

По словам работников зоопарка, когда на улице очень холодно, Михалыч может уснуть на один-два дня. И, чтобы накормить медведя, они вынуждены будить его часа по два очень громкими звуками.

Зимой работники стараются давать Михалычу больше каши и мяса. Летом предпочтение отдается фруктам и овощам. В клетку ему укладывают много сена, из которого он делает себе гнездо. Поэтому в морозные дни посетители смогут увидеть в клетке только лежащий в сене черный комок.

Лидер и защитница ивановского села

Ушла из жизни одна из самых известных аграриев региона, заслуженный работник сельского хозяйства Нина Бельцева.

Павел РАЗУВАЕВ

Даже уйдя на пенсию, она, руководитель агропромышленного комплекса, который 20 лет объединял все хозяйства и пищевые предприятия Родниковского района, оставалась защитником ивановского села, самым ярким и авторитетным.

Нина Васильевна возглавляла аграрную секцию клуба "Деловая женщина". Была депутатом областного законодательного собрания, представителем президента России по Ивановской области, руководителем Общественной приемной президента в Родниковском районе, входила в Общественную палату региона. Удостоена нескольких высоких наград.

Нина Бельцева запомнится коллегам и журналистам колесящей в "уазике" по хозяйствам района. На правах руководителя она принимала решения, которые беспрекословно выполняли мужчины-председатели. Сообща и выстояли в годы лихолетья. И то, что сегодня Родниковский район – один из лидеров ивановского сельского хозяйства, – ее заслуга. Почти все руководители хозяйств – ее ученики и выдвиженцы.

Все запомнят Нину Васильевну и как мудрую женщину, с которой люди советовались по житейским вопросам. Она была прекрасной женой, матерью, воспитавшей сына и дочь. И гостеприимной хозяйкой большого дома.

Она – до каждой клеточки деревенская. Родилась 21 сентября 1938 года в деревне Морозиха Родниковского района. С детства помогала маме на ферме, отцу – в поле. Получила специальность агронома в техникуме, зоотехника – в ИСХИ. Окончила Тимирязевку. Прошла путь от бригадира до директора.

Соболезнования близким по поводу кончины Нины Васильевны Бельцевой выразили представители исполнительной и законодательной власти региона, районной администрации, общественных организаций. Ее яркое имя навсегда останется в истории нашей области.

Хорошо, что в дальние деревни скорую не вызывали

Последствия снегопада в регионе преодолеваются по-разному.

Павел РАЗУВАЕВ

Тротуары и дороги в населенных пунктах в эти выходные занесло снегом. Даже в центре Иванова утром 18 декабря пройти, к примеру, по скверу на площади Революции удавалось только по козьим тропам. Транзитные трассы ночью очищались, но количество пороши зашкаливало и снижало скорость машин.

"В связи с обильными снегопадами в областном центре сохраняется сложная дорожная обстановка, – сообщает пресс-служба мэрии. – *Поэтому работы по вывозу снега и расширению проезжей части переведены в круглосуточный режим. В ночную смену снег вывозится с центральных магистралей города – проспектов Ленина и Шереметевского, а также с прилегающих к ним улиц. Днем работы идут на периферийных улицах, а также мостах и путепроводах".*

Как сообщил замглавы горадминистрации Алексей Михайлов, вывозом снега занимаются до пяти звеньев спецтехники. Кроме того, в ночную смену на улицах используется лаповый снегопогрузчик. *"Благодаря этому в выходные ночью вывозилось до 2000 кубометров снега, в дневную смену – до 1700. С начала сезона с ивановских улиц сгребли более 20,5 тысячи кубометров".* Для сравнения, на середину декабря 2021 года из города было вывезено менее 10 тысяч кубометров снега, 2020-го – порядка 7 тысяч. В сезон 2019–2020-х борьба со снегом начался лишь в новогодние каникулы. Но довольных уборкой снега ивановцев в эти выходные встретить было трудно.

"У нас на выездах в субботу и воскресенье были заняты две машины скорой помощи, – рассказала корреспонденту "ИГ" старший фельдшер службы Палехской ЦРБ Зоя Коннова. – *В дальние деревни вызовов не было. Хотя Пентки, Паново, Соймицы, Федулиха находятся у центральной трассы, которую федеральные дорожники обычно чистят своевременно. В воскресенье доставили двух рожениц непосредственно из Палеха. Проехали спокойно: улицы в поселке чистили. Правда, окраины занесло. Но и до них добрались. А о тротуарах мы и не мечтаем. Привыкли тропы по ним топтать".*

В Пестяковской ЦРБ, сообщила главная медсестра Ольга Зорина, тоже не испытали сложностей с доставкой больных. Поселок чистили.

Дмитрий РЫЖАКОВ

Нынешние объемы вывезенного снега значительно превышают прошлогодние.

Село Беклемищи – в 8 километрах от Пестяков. Отсюда возят в школу учащихся 5–11-х классов. В местной школе занимаются только малыши. Директор Людмила Петрова рассказала корреспонденту "ИГ", что по селу и до центральной трассы дорогу расчистили. Детей (шесть человек) автобус Пестяковской школы отвез и привез в понедельник без проблем.

Как сообщили в департаменте дорожного хозяйства и транспорта, для предотвращения образования снежного наката усилена работа по контролю за состоянием проезжей части. В уборке региональной дорожно-транспортной сети от снега задействовано свыше 200 единиц снегоуборочной техники. *"Очистили и обработали противогололедными материалами более 3,4 тысячи километров региональных и межмуниципальных дорог. Регулярно производится очистка остановок общественного транспорта и тротуаров",* – уточнили в ведомстве.

По информации филиала "Россети Центр и Приволжье" – "Ивэнерго", энергетики также перешли на усиленный режим работы. Фиксируются лишь локальные отключения от электроснабжения. В филиале работает оперативный штаб, организован информационный обмен с территориальными подразделениями МЧС и органами исполнительной власти. *"К ликвидации последствий и оперативному восстановлению электроснабжения готовы 373 человека и 182 единицы техники. В распоряжении энергетиков находятся резервные источники электроснабжения суммарной мощностью 1,7 МВт, которые могут быть использованы для подачи электроэнергии социально значимым объектам",* – рассказали в "Ивэнерго".

Бабушки и дедушки прочитают стихи Деду Морозу

В этом году волонтеры из ивановского сообщества "Мудрые дети" поедут поздравлять своих пожилых подопечных с хороводами и частушками.

Ольга ПЕТРОВА

Добровольцы вновь готовятся поздравить с Новым годом подопечных из домов престарелых Лесное и Богородское. Молодые люди объявили сбор помощи на гостинцы и фрукты, желающие могут помочь с выпечкой – напечь кексов, пирогов, шарлоток и слоек. Нужны и костюмы Дедов Морозов и Снегурочек – "Мудрые дети" обязуются вернуть их в целости и сохранности сразу после проведения акции.

СПРАВКА

Проект "Мудрые дети" работает в Иванове с 2012 года. За это время волонтеры провели множество новогодних акций "Старость в радость", ежегодно отмечали с ветеранами День Победы и другие праздники. В прошлом году к Новому году волонтеры отвезли своим подопечным 700 гостинцев. Из-за коронавирусных ограничений непосредственно в дома престарелых Дедов Морозов не пустили.

"Это будет как раньше! С проходом по комнатам, личным поздравлением каждого нашего друга, песнями, подарками, хороводами и частушками. Такие взрослые бабушки и дедушки вновь превратятся в тех самых детей, с восторгом читающих стихи Деду Морозу. Вы же не хотите это пропустить?" – сообщают о своей новогодней поездке добровольцы на странице проекта в "ВКонтакте".

В этом году планируется поздравить 700 подопечных, на сегодняшний день накоплено на 63 гостинца – проекту помогли 23 человека и одна компания. Оказать материальную помощь, присоединиться к акции, стать волшебником-дарителем можно, связавшись с организаторами команды "Мудрые дети" в группе в "ВКонтакте".

КСТАТИ

В Холуе Южского района к центральной елке ежедневно приходят местные жители – они присоединились к акции "Именной шарик", объявленной местными активистами. Любой желающий может сделать свою игрушку или купить шарик, подписать его своим именем и украсить главную елку села. "Жители очень активно откликнулись на эту новогоднюю акцию, новые игрушки на нашей живой елке появляются ежедневно – шарики с именами не только односельчан, но и гостей Холуя", – рассказала председатель ТОСа "Фараон" Анна Гордеева. По ее словам, свои новогодние игрушки повесила и светская львица, блогер Виктория Шелягова.

Первый сбор "Текстильщика" – в Краснодарском крае

Футболисты ивановской команды завершили свой небольшой отпуск и еще до январских праздников начали подготовку к решающей весенней части сезона во второй лиге.

Егор ПЕЛЕВИН

Коллектив Игоря Колыванова начал работу на стартовых зимних сборах в Крымске, разместившись на базе "Гигант". В последний раз красно-черные столь рано начинали занятия почти 30 лет назад: в декабре 1995 года "Текстильщик" в Венгрии помимо тренировок участвовал в мини-футбольном турнире с местными командами.

"Занятия на юге носят втягивающий характер: потенциальных новичков в составе пока не предвидится, – отметил директор клуба по связям с общественностью Игорь Ершов. – *На данный момент контрольные встречи на сборах тренеры не планируют, но, вполне возможно, команда сможет сыграть с местными футболистами-любителями".*

В Краснодарский край тренерский штаб взял 27 игроков. В их число вошли все те, кто принимал участие в первой части сезона, за исключением восстанавливающихся после травм вратарей Никиты Яворского и Александра Миронова. Вместе с основой в Крымске занимаются несколько футболистов из молодежного состава красно-черных.

Декабрьский сбор завершится в субботу. После нового года команда продолжит свою подготовку в Москве, а потом вновь вернется на юг (возможно, футболисты будут заниматься в Турции).

По итогам первой части сезона "Текстильщик" занял первое место на предварительном раунде второй лиги, однако после объединения двух подгрупп в финальную красно-черные расположились на второй строчке, уступая пять очков "Ленинградцу". Перед командой поставлена задача одержать победу в турнире и выйти в ФНЛ. Решающая часть первенства должна стартовать в начале апреля. Расписание встреч пока неизвестно.

Предприниматели могут сделать подарки детям мобилизованных

В преддверии Нового года центр "Мой бизнес" запустил благотворительную акцию.

Ирина БИРЮКОВА

Ивановцы присоединились к Всероссийской благотворительной акции "Мой бизнес помогает": предприниматели соберут подарки и подарят их детям мобилизованных. *"До Нового года остается немного дней. Самое время для добрых дел! Центр "Мой бизнес" приглашает предпринимателей Ивановской области присоединиться к благотворительной акции",* – сообщил представитель центра.

В качестве подарков бизнесмены могут принести сладости, детские книги, настольные игры или продукцию собственного производства. Собрать гостинцы можно до 22 декабря. Их нужно доставить в "Мой бизнес": Иваново, Шереметевский просп., д. 85г, 3-й этаж или Кинешма, ул. Гоголя, д. 14.

Собранные подарки будут переданы в благотворительный фонд "Своих не бросаем", а затем отправятся детям мобилизованных жителей Ивановской области.

МЕЖДУ ТЕМ

С 28 декабря на площади Пушкина начнет работу ивановская ярмарка торговли "Новогодний городок". В первые дни она будет ждать гостей с 17:00 до 20:00, а 31 декабря и с 1 по 7 января – с 14:00 до 20:00. Там можно будет приобрести новогодние сувениры в русской тематике: ароматические свечи, мыло ручной работы, бижутерию, изделия из кожи (обложки, кошельки, сумки, ремни), картины из бересты, новогодние игрушки, расписанные вручную, вязаные и керамические изделия, именные ложки…

Больше новостей на ИЗВЕСТНО.РУ

ПОГОДА

20 декабря	21 декабря	22 декабря	23 декабря	24 декабря	25 декабря	26 декабря
-5° -23°	-14° -23°	+1° -7°	-1° 0°	+1° 0°	+1° -10°	-8° -13°
754 мм	751 мм	745 мм	743 мм	740 мм	742 мм	746 мм
юго-западный, 3 м/сек.	южный, 4 м/сек.	юго-западный, 6 м/сек.	юго-западный, 6 м/сек.	юго-западный, 7 м/сек.	северный, 3 м/сек.	восточный, 3 м/сек.

Подводя итоги сельскохозяйственного года, можно отметить: если бы существовал индекс цитируемости, то лидером в регионе стал бы СПК "Рассвет" Гаврилово-Посадского района. В этом крепком хозяйстве в сентябре запустили новый комплекс на 400 голов. За счет увеличения стада надои выросли почти вдвое. И в целом АПК региона в 2022 году сработал в плюс как в растениеводстве, так и в животноводстве.

Дмитрий РЫЖАКОВ

Мастер машинного доения Алёна Николаева в доильном зале нового комплекса "Рассвета".

Селяне не жаловались даже на погоду

Павел РАЗУВАЕВ

Надои молока увеличили в два раза

Инвестиционный проект фермы на 400 голов сельхозпредприятие реализует в Непотягове с 2021 года – с привлечением льготного кредита по линии Минсельхоза (свыше 97 млн рублей). Общий объем инвестиций составил почти 104,5 млн. Благодаря увеличению поголовья (сейчас здесь более 1,6 тыс. голов КРС, в том числе почти 770 дойных коров), надои молока увеличились почти в два раза – с 10 до 19 тонн в сутки.

Выход на полную мощность комплекса запланирован на конец 2023 года. К этому сроку производительность в "Рассвете" вырастет на 3,2 тыс. тонн молока в год (по итогам 11 месяцев здесь получили 5,9 тыс. т).

"В июне 2021 года мы получили кредит, заказали оборудование компании "Дейримастер" для доильного зала, заключили договор на поставку поголовья КРС. В декабре установили оборудование, а в сентябре ввели животноводческий комплекс в эксплуатацию", – уточнил председатель Андрей Лаптев.

ЦИТАТА

Как отметил губернатор Станислав Воскресенский, за последние пять лет продуктивность в молочном производстве региона выросла на 17%. "Мы увеличили поддержку сельского хозяйства, прежде всего за счет федеральных средств, в 2,3 раза, и вот результат. У нас за пять лет открылось 12 животноводческих комплексов".

Руководитель рассказал, что уже со следующего года в "Рассвете" приступят к реализации нового инвестиционного проекта – строительству животноводческого комплекса на 600 голов. Ведь мощности установленного доильного оборудования пока не загружены полностью.

Помнится, что первый молочный комплекс у соседей в "Дзержинке", что в Шельбове построили, а дорогу к нему и к Осановцу делали много лет. Лаптеву пообещали разбитую дорогу на Непотягово отремонтировать в будущем году. Она уже включена в программу развития сельских территорий.

Коров стало много, а специалистов не хватает

Все главные специалисты в "Рассвете" с большим стажем. Есть и династии. Главная – Ермаковых-Лаптевых. Андрей Лаптев сменил на этой должности младшего брата Владимира, который стал заместителем, а потом главой райадминистрации. Начинал механиком, а затем и главным инженером. Тесть Владимира, Виктор Ермаков, с 2001 года возглавил агрономическое направление в хозяйстве. Валовый объем зерна сразу вырос более чем в два раза, "Рассвет" стал лидером по урожайности в Ивановской области.

Об агрономе-самоучке, заслуженном механизаторе России Викторе Ермакове "ИГ" писала не раз. *"И этот год был удачным для нас*, – рассказал корреспонденту Виктор Юрьевич. – *Особенно порадовали озимые зерновые, они занимали 800 гектаров. Дали в среднем по 30 центнеров с гектара. А отдельные поля – по 50–60. Яровых собрали меньше, чем год назад. Сейчас занимаемся вывозом органики на поля. Вспашку зяби и заготовку соломы давно закончили".*

"Настроение – самое предновогоднее, – говорит зоотехник-селекционер "Рассвета" Юлия Ермакова, сноха Виктора Юрьевича. – *Год закончили с прибавкой в надоях. Кроме основной костромской породы, начинаем работать с голштинками. Хозяйство закупило 170 нетелей. Есть и проблема: в связи с расширением стада требуются новые работники. Выручают переведенные на комплекс со старой фермы для освоения новой технологии Алёна и Фёдор Николаевы. Они в 2014 году переехали к нам с Донбасса. Были еще беженцы, но уволились... Хозяйство строит новые дома, зарплата у нас достойная, газ проведен, дорогу в село сделают в будущем году. Желающие работать – приезжайте!"*

"Да, работников в нашем хозяйстве не хватает, – развивает проблему ветеран "Рассвета", главный зоотехник Казимбек Магомедов. – *Требуются механизаторы, животноводы. Юлия Ермакова – единственный селекционер. Прекрасный специалист. Но на такое стадо нужен как минимум еще один".*

И всё же двух молодых ветврачей в этом году в "Рассвете" приняли на работу.

Жара не помешала собрать много зерна

Гаврилово-Посадский район и по итогам года остается аграрным лидером региона. Это крупнейший производитель зерна. Хлеба, по данным райсельхозуправления, здесь убраны на 16 265 гектарах. Несмотря на засушливую погоду, урожай неплохой: намолочено 48 419 тонн зерна со средней урожайностью 30 ц/га (озимой пшеницы – 25 919 тонн, ячменя – 17 555, овса – 1682, яровой пшеницы – 3188 тонн).

По-прежнему зерновыми остаются Родниковский, Шуйский, Приволжский районы. К примеру, в Родниковском намолочено более 17 600 тонн, что на 4000 т больше прошлогодних показателей. Средняя урожайность – 21 центнер с гектара. *"Принимая во внимание погодные условия этого года, наши аграрии завершили уборочную с хорошими показателями",* – сообщает райсельхозуправление.

"По итогам уборочной, в Шуйском районе намолочено 14 578 тонн зерновых (145% к уровню 2021 года), – сообщает райадминистрация. – *Лидерами по объемам производства стали "Сервис-профи", КФХ Котомин и СПК имени Арсения. На полях муниципалитета выращивались пшеница, рожь, овес, ячмень, тритикале, кукуруза, зернобобовые культуры. Средняя урожайность в этом году составила 19,6 центнера с гектара (130% к уровню 2021-го).*

Как констатировал Ивановостат, с учетом озимых посевные работы под урожай 2022 года проведены на площади 97 тыс. гектаров, что на 6,6 тыс. больше, чем в прошлом. Яровые зерновые и зернобобовые культуры заняли 43,4 тыс. га.

Урожай зерна в 2022 году оказался на треть больше прошлогоднего. *"В Ивановской области аграрии собрали 144 тысячи тонн зерна. Спасибо за труд"*, – написал губернатор Станислав Воскресенский на своей официальной странице в соцсетях.

Журавли переключились на кукурузу

Окончательные итоги работы другой главной отрасли – молочного животноводства – будут подведены в январе. По данным отдела сельского хозяйства Ивановостата, за 11 месяцев организации региона получили валовый надой молока 114 438 тонн (на 4,6% больше аналогичного прошлогоднего периода). Средний показатель от коровы – 6 468 т (+7%).

Уже сейчас можно сказать, что наряду с традиционными лидерами снова ярко проявила себя и глубинка. К примеру, "Гарское" (Ильинский район) за 11 месяцев получило по 9086 тонн молока от буренки. Это на 214 килограммов больше прошлогоднего результата за этот период. В хозяйстве 451 дойная корова. Прирост надоев от всех – 282 тонны.

Директор предприятия, бывший инженер космических систем и выпускник Бауманки Владимир Боталов намерен увеличить молочное стадо: хозяйство строит комплекс за счет своей казны.

Как сообщила специалист райсельхозуправления Надежда Бутина, в "Гарском" в этом году собрали зерновых по 17 центнеров с гектара и в валовке – 9281 тонну. Для ильинских небогатых почв – неплохо. Но аньковский "Колос" обогнал по урожайности овса именитых земляков – здесь за счет элитных семян с отдельных полей собрали по 40 ц/га и более. Главный агроном "Гарского" Нина Соколова рассказала, что в будущем году Боталов планирует закупить элиту, в том числе в Анькове.

Не помешали ли Гарям увеличить урожай журавли, прилетающие по осени на местные поля из Владимирской области? Нет, отвечают в конторе: овса стали сеять меньше, и птицы переключились на кукурузу. А эта культура в общую статистику по урожаю не входит.

А вот сразу три механизатора и один животновод попали под частичную мобилизацию. Хозяйство хлопотало о брони для них, но работникам сельского хозяйства, кому меньше 35 лет, она не полагается. Парней проводили торжественно, и они уже участвуют в СВО.

Председатель "Рассвета" Андрей Лаптев признался, что пока не ощущает приближения праздника: работы на селе хватает и в эти дни. А у руководителя это не только освоение нового комплекса – еще зимовка скота, анализ финансовых итогов, обсуждение рабочих планов со специалистами... *"Новый комплекс с доильным залом – огромный прогресс для нас. Удачный был год. Будем и дальше идти вперед!"*

ШТРИХ

В этом году растениеводческое хозяйство "Родина" Гаврилово-Посадского района купило в лизинг два новых робота-дояра. Цена оборудования – 25,8 млн рублей. В рамках региональной программы на компенсацию первоначального взноса получено 5,2 млн. Первых роботов для коров хозяйство покупало еще десять лет назад.

ДИНАМИКА ГОДА

✓Рост по зерновым по сравнению с прошлым годом составил 30%, по овощам открытого грунта – 7%, по картофелю – 10%. Почти в два раза увеличились посевные площади под масличными культурами, урожай по рапсу вырос в четыре раза.

✓Рост производства молока по прогнозу – 4,5–5%.

✓По производству свинины достигнут кратный рост за счет пуска новых животноводческих комплексов компании "Тарбаево".

✓Рост производства мяса птицы – 6%.

Бездомная собака – 20 тысяч рублей из бюджета

В 2022 году в Иванове появилось еще одно место для содержания бродячих собак – в промзоне на Станкостроителей: компания "Агроснаб", заключившая контракт на отлов животных на территории Ивановского района, перебазировалась сюда из Балахонок. И оказалась в центре скандала: зоозащитники назвали новый приют "концлагерем для собак". Проверки райадминистрации и надзорных органов доводы о жестоком обращении с животными не подтвердили, хотя без нарушений не обошлось. Достаточно их и в других подобных организациях.

Николай МАНТУРОВ

Дмитрий РЫЖАКОВ

Некоторым собакам приходится делить клетку с сородичем.

К питомцам не пускали неделю

"Агроснаб" занимается отловом безнадзорных собак в Ивановском районе второй год. В Балахонках у них в собственности собачий приют с вольерами, будками, медпунктом и местом выгула. Однако во время объявления в районе африканской чумы свиней владельцы вынуждены были искать новое место для временного размещения отловленных собак и арендовали здание с 200 квадратными метрами территории в промзоне Иванова: поставили 10 будок на улице и 20 клеток в помещении для содержания животных в послеоперационный период.

"Всё началось с того, что 26 ноября отловили двух моих подопечных псов в Лесном, – рассказала общественный зооинспектор Росприроднадзора Марина Куклева. – *Я стала их искать и вышла на "Агроснаб". Целую неделю добивалась права посетить своих питомцев и посмотреть на условия содержания, а когда приехала, была в шоке".*

По мнению зоозащитницы, компания не имеет права заниматься отловом: собаки, по ее словам, содержатся в тесных клетках, без достаточной еды, ходят под себя, мерзнут... Претензии были и к качеству проводимых медицинских манипуляций.

"Согласно закону "Об ответственном обращении с животными", приюты размещаются в специально предназначенных для этого зданиях, строениях, сооружениях, – уверяет общественница. – *Содержание отловленных собак в местах и пунктах временного содержания, не являющихся приютами для животных, запрещается. Это место приютом не является, а значит, "Агроснаб" не имеет права участвовать в конкурсах по отлову и содержанию безнадзорных животных, осваивая бюджетные деньги*".

В тесных ящиках без отопления

"Здесь у нас только временная передержка, – пояснил руководитель приюта Максим Ершов. – *Агрессивных собак мы отвозим на постоянное содержание в приют в Балахонках, остальных после стерилизации выпускаем в место отлова. Мы не скрываемся, не делаем ничего противозаконного и готовы встретиться с жалобщиками для конструктивного диалога".*

По словам Ершова, отлов безнадзорных животных – не основная деятельность "Агроснаба", и пока, возможно, у них не всё идеально, но собаки сыты и здоровы. С кормами помогает союз фермеров, под эгидой которого и существует проект с приютом. По вопросам медицины сотрудничают с частными ветклиниками. Отопления в здании нет, но работают электрорадиаторы. Наличие двух собак в одной клетке работники объясняют временной мерой и возможной только при изъятии собак из одной "стаи".

"Всё, за что нас штрафуют, "Агроснабу" сходит с рук, – утверждают руководители других ивановских приютов, "Майский день" и "Добрый дом". – *У них нет совершенно никаких условий, собаки постоянно закрыты в тесных ящиках. Кроме того, неоднократно к нам попадали звери с бирками "Агроснаба" с загнившими швами и даже беременные: то есть собаке перевязали трубы без удаления матки и яичников".*

На середину декабря, по словам Максима Ершова, контракт по отлову исполнен в полном объеме. Теперь руководство "Агроснаба" намерено устранить нарушения, выявленные надзорными органами: установить дополнительные будки и организовать собакам возможность относительно свободно бегать вне клеток. Во избежание повторного обвинения в *"выпуске собак с неснятыми швами"* принято решение не использовать больше рассасывающиеся хирургические нити и выпускать животное только после процедуры полного удаления репродуктивных органов и снятия швов.

Отловом может заниматься кто угодно

По информации областной службы ветеринарии, деятельность по обращению с животными без владельцев в регионе осуществляют пять компаний: "Майский день", "Добрый дом", приют для животных "Шуйские хвостики", "Экосервис" и "Агроснаб". Это направление лицензированию не подлежит, и, в принципе, заниматься им может любое юридическое лицо, готовое выполнить ряд требований. Надзирает за компаниями региональная служба ветеринарии, а контролируют – органы местного самоуправления и прокуратура.

"За нарушение требований закона "Об ответственном обращении с животными..." владельцы и иные лица несут административную, уголовную и иную ответственность, – говорится в ответе службы ветеринарии на запрос редакции. – *Однако до настоящего времени в КоАП не внесены статьи для привлечения к ответственности в случае нарушения вышеуказанного закона".* Надзорные органы могут наказывать лишь по смежным нормативным актам – например, за санитарные нарушения.

Прошлым летом природоохранная прокуратура поделилась результатами первой массовой проверки ивановских приютов для животных. Нарушений было много, и практически у всех. По информации региональной ветслужбы, наиболее часто встречающиеся недостатки в работе организаций по отлову и содержанию безнадзорных животных: отсутствие выгульных площадок, недоработки в организации ветеринарного пункта, отсутствие кормокухни, дезинфекционных ковриков... А в 2022 году, напоминают ветеринары, введен мораторий на проверки.

До суда дошло только одно дело. В марте Ленинский районный суд в Иванове по иску межрайонного прокурора обязал "Экосервис" в течение шести месяцев привести приют для животных, расположенный в Ивановском районе, в 500 метрах юго-западнее Волжанки, в соответствие с законодательством. Прокуратура вместе со службой ветеринарии установили, что содержание животных здесь фактически осуществляется в пункте передержки.

Лекарство для усыпления подорожало в три раза

В 2022 году областной бюджет выделил муниципалитетам на отлов бродячих собак, стерилизацию, вакцинацию и выпуск в среду обитания беспрецедентную сумму – 10 млн рублей. Прошлогоднее финансирование она превышает более чем в три раза. Кроме того, изменилась и сама методика расчета выделяемых средств. Ранее финансирование зависело от численности населения в районах, а теперь – от численности бездомных животных.

Контракты по отлову бродячих собак, по информации службы ветеринарии, в 2022 году заключались всеми муниципалитетами, кроме Палехского и Юрьевецкого. На 9 декабря мероприятия проведены в отношении 353 особей. *"Не все муниципалитеты прислали нам отчетные документы по отлову*, – уточнил начальник областной службы ветеринарии Евгений Курочкин. – *К тому же отчитываться перед нами муниципалы должны только по областным субвенциям. Но некоторые из них добавляют на отлов собак деньги из своих бюджетов, поэтому невозможно оценить полный объем проделанной работы по безнадзорным собакам".*

Ивановские власти, например, к почти 2 миллионам рублей из областного бюджета "на отлов" добавил "Майскому дню" 4,5 млн из городского. В первых числах декабря мэрия отчиталась об отлове с начала 2022 года около 400 собак из 1500 бесхозных особей.

Ивановский район 15 августа заключил с "Агроснабом" контракт в размере 1,2 млн рублей на отлов, стерилизацию и выпуск 61 животного.

Таким образом, одна отловленная собака обходится бюджету в 16–20 тысяч рублей.

Из чего же складываются затраты? Это нам пояснил отловщик "Агроснаба" Василий Частухин. Лекарство для усыпления при отлове летом подорожало с 3,8 тысячи до 11–15 тысяч рублей (хватает на 10 "плевков"-дротиков), шприцы отечественные стоили 13 000 рублей за 50 штук, процедура стерилизации для кобеля стоит около 1000 рублей, суки – 1700. Таким образом, процедура отлова (зарплата, лекарства, бензин) стоит 4000 за особь, выпуск – 500 рублей.

Питание за счет отходов может удешевиться до 100 рублей в день на собаку (в среднем два литра на животного). Плюс необходимые лекарства, сено, мешки... Наркоз сейчас приюты достают, как могут, по своим личным каналам (летом было совсем тяжко).

...По закону, собаки должны выпускаться через 24 дня в место отлова, поэтому если их выловили у больницы или детсада, туда они и вернутся. И исключить агрессию у таких животных впоследствии нельзя. *"Если на вас напала стая, по возможности нужно встать спиной к стене, забору, отмахиваться сумкой впереди себя и кричать*, – советует Василий Частухин. – *Если собака одна, достаточно просто застыть на месте. Собаки плохо реагируют на неподвижные предметы".*

На улице приюта "Агроснаба" 10 будок.

Дорогие читатели!

ЗАДАВАЙТЕ ИНТЕРЕСУЮЩИЕ ВАС ВОПРОСЫ:

153037, г. Иваново, ул. Генкиной, 35
(4932) 41-94-81
ivgazeta@bk.ru

МЫ ПОСТАРАЕМСЯ НАЙТИ ОТВЕТ!

Пьянство за рулем оценят в 30 тысяч

Сын иногда садится за руль выпивши. Что ему за это грозит?

Сергей К., Палехский район

Как рассказали в прокуратуре Палехского района, за управление автомобилем в состоянии алкогольного опьянения предусмотрена административная ответственность и штраф до 30 тысяч рублей с лишением права управлять транспортным средством до двух лет. Если водитель отказался пройти медосвидетельствование на наличие алкоголя в крови, то его также оштрафуют на 30 тысяч и лишат прав.

Если человек не имеет водительского удостоверения и управляет автомобилем в пьяном виде, то его могут арестовать на 15 суток или оштрафовать на 30 тысяч рублей. Если водитель ранее был наказан за нетрезвое вождение, то его могут привлечь к уголовной ответственности и назначить в качестве наказания до двух лет лишения свободы.

Анна ПАРЫШЕВА

Руль пьяных не любит.

Решения кооператива обязательны для всех

Приватизировал гараж на улице Кудряшова и землю под ним, которые находились в гаражном кооперативе. Плачу за электричество и убираюсь вокруг. Так как теперь гараж – моя собственность, какие у меня взаимоотношения с кооперативом и должен ли я туда платить?

Борис БЕЛОВ, Иваново

"Собственники гаражей, не имеющие членства в кооперативе, не освобождаются от уплаты ежемесячных взносов, необходимых для содержания и эксплуатации гаражно-кооперативного строительства (оплаты аренды земельных участков, электроэнергии, охраны, содержания инфраструктуры...), – отвечает ивановский адвокат Дмитрий Горносталев. – *Хотя вы не член кооператива, но решения общего собрания вы также обязаны исполнять. Членство в кооперативе дает лишь право голоса по вопросам, вынесенным на общем собрании. Такова сейчас судебная практика".*

Офисы перешли в онлайн-режим

Останется ли у меня домашний телефон от Ростелекома после закрытия офиса для обслуживания клиентов на улице 10 Августа?

Зинаида ВОЛКОВА, Иваново

"Да, конечно, останется, – ответили в Ростелекоме. – *А офис Ростелекома сейчас работает онлайн. Вы можете обратиться туда по номеру 8-800-1000-800".* О полном переходе оператора связи на дистанционное обслуживание своих клиентов "ИГ" сообщала 13 декабря.

С маленькой пенсии и забрать нечего

Есть долг по кредиту. Имеют ли право судебные приставы удерживать 50% пенсии по исполнительному производству, если у меня минимальная пенсия?

Владимир С., Иваново

"Приставы не имеют права производить удержание из пенсии, если ее размер ниже общероссийского прожиточного минимума для пенсионеров, который составляет 15 172 рубля", – отвечают в пресс-службе областного УФССП.

Хочу наказать бывшего мужа

Бывший супруг платит алименты неполностью. Долг составил уже более 40 тысяч рублей. Можно ли привлечь его к уголовной ответственности, если к административной он уже привлекался в августе?

Марина ПЕТРОВА, Иваново

"Да, можно, так как не прошел год с привлечения мужчины к административной ответственности за ненадлежащее исполнение обязанностей по содержанию своего ребенка", – отвечают в пресс-службе регионального управления судебных приставов.

Подготовила Анна ПАРЫШЕВА

Игорь СВЕТУШКОВ:

"С 1 января систему соцстраха ждут большие перемены"

Пенсионный фонд и Фонд социального страхования объединяются в один – Социальный фонд России. О том, как эти перемены отразятся на клиентах и что нового появилось в этой области, мы поговорили с управляющим региональным отделением Фонда социального страхования Игорем Светушковым.

– Игорь Валерьевич, совсем скоро начнет работу Социальный фонд России. Как это отразится на получателях пособий, на работодателях?

– Объединение двух фондов позволит повысить качество предоставления государственных услуг и обслуживания граждан. Получать услуги станет еще проще и быстрее. Дело в том, что у Фонда соцстраха и у Пенсионного фонда есть целевая аудитория, с который мы работаем. И очень часто мы пересекаемся. Например, гражданин-пенсионер имеет группу инвалидности. Это одновременно и наш клиент, и клиент Пенсионного фонда. Или, например, работник, пострадавший на производстве. Он получает выплаты и от ПФР, и от нас. Таким образом, человек, имеющий несколько социальных статусов, обращаясь в одно учреждение, может сразу решить несколько вопросов. Кроме того, при объединении увеличивается количество офисов клиентского обслуживания, что тоже повышает доступность наших услуг.

Для бизнеса упростится процедура администрирования. Появится единая форма отчетности, страховые платежи будут объединены.

– В части предоставления социальных гарантий, например работающим гражданам, что-то изменится?

– Все социальные гарантии в полном объеме будут сохранены за нашими получателями. Сроки выплаты пособий останутся прежними.

За услугами, как и прежде, можно обращаться в электронном виде через портал "Госуслуги". Всю информацию о назначенных пособиях можно найти в личном кабинете. При необходимости личного посещения можно обращаться в любой офис клиентского центра уже нового фонда, а также в любой офис многофункционального центра "Мои документы".

– Игорь Валерьевич, у Фонда социального страхования в последнее время появились какие-то новые инструменты в работе, которые будут использоваться в дальнейшем?

– Конечно. С 1 января пособия Фонда социального страхования назначаются и выплачиваются в проактивном режиме, то есть в беззаявительном порядке. При наступлении определенного события (период временной нетрудоспособности, беременность или рождение ребенка) пособие назначается автоматически. Исключение составляет пособие по уходу за ребенком по достижении им полутора лет. Оно оформляется в заявительном порядке, потому что на выплату право имеет любой работающий член семьи.

Есть еще одно новшество, на которое хочу обратить особое внимание – электронный сертификат для приобретения технических средств реабилитации. Новый сервис дополняет возможности граждан с инвалидностью в части обеспечения техсредствами. С помощью него можно приобрести практически любое средство реабилитации в торговой точке (в том числе через интернет-магазин), подключенной к системе электронных сертификатов. Сертификат не имеет денежного или физического выражения. Для его оформления требуется карта "Мир", именно к ней привязывается счет в казначействе с зарезервированными средствами, которые списываются в момент покупки.

Электронный сертификат – инструмент "молодой" (ему чуть больше года), но его популярность среди граждан с особенностями здоровья уверенно растет. В настоящее время жители Ивановской области уже оформили 114 электронных сертификатов. Желающих его оформить еще больше. В настоящее время реализовать электронный сертификат можно пока лишь в шести стационарных точках продаж г. Иваново, а также ряде интернет-магазинах, включая "Озон". Поэтому мы сейчас активно работаем с поставщиками товаров (услуг) для людей с инвалидностью, чтобы не только увеличить количество таких точек продаж, где можно использовать электронный сертификат, но и увеличить ассортимент предлагаемых товаров.

– Игорь Валерьевич, как вы можете оценить работу Ивановского регионального отделения фонда по ключевым показателям деятельности в уходящем году?

– Главный ключевой показатель – это выполнение всех обязательств и функций, возложенных на нас правительством. Мы с этой задачей справились. Все социальные обязательства выполнены срок и в полном объеме. В 2022 году на выплату пособий работающим гражданам Ивановской области уже направлено более 2,5 млрд рублей. Они оформили 212 тыс. электронных листков нетрудоспособности, что составило 2,5 млн дней, которые оплачены из бюджета ФСС. Более трех тысяч будущих мам получили пособие по беременности и родам, а также рождению ребенка. Ежемесячное пособие по уходу за ребенком до достижения им полутора лет получают 7,5 тыс. родителей (мамы, папы, бабушки, другие родственники).

Страховое обеспечение из бюджета регионального Фонда социального страхования получают 1,7 тыс. работников, пострадавших на производстве. На эти цели уже направлено более 350 млн рублей.

В этом году в региональное отделение фонда обратились более 12 тыс. граждан с инвалидностью, которые подали свыше 50 тыс. заявок. Для обеспечения этих людей техническими средствами реабилитации заключены 162 государственных контракта на 256 млн рублей, что позволило закупить более 3 млн изделий (значительная часть уже выдана).

Кроме того, на 2023 год мы уже заключили 33 государственных контракта на поставку технических средств реабилитации на 44 млн рублей. Еще 32 государственных контракта находятся в стадии размещения (78 млн).

– Что вы можете пожелать нашим читателям?

– Все перемены, которые сейчас происходят в области социальной политики, направлены исключительно на усиление мер поддержки разных слоев населения нашей страны, в частности жителей Ивановской области. И не важно, как мы будем называться в следующем году, самое главное, чтобы наши граждане могли получать государственную помощь и поддержку своевременно и в полном объеме. Всем добра, здоровья и благополучия!

Беседовала Елена ЛЕОНОВА

Подростков стали привлекать стихи о любви

Даже несмотря на то, что всевозможные гаджеты прочно вошли в жизнь наших детей, для многих из них библиотека всё равно остается центром притяжения. Какие же книги выбирают для своего досуга современные школьники и как в будущем хранилищам литературы не потерять активного читателя?

Светлана ГОНЧАРЕНКО

От историй про зверят до книг о компьютерных играх

"Младших школьников чаще привлекают книги зарубежных авторов, – рассказывает заведующая филиалом № 3 Ивановской центральной детской библиотеки Светлана Гущина. – *Наибольшим спросом, особенно среди девочек, пользуются произведения современных английский авторов Холли Вебб и Дейзи Медоус о волшебных историях с участием зверят. Также популярны книги из таких серий, как "Школьная библиотека", "Смешные истории", "Прикольный детектив". Из последней многим нравится книга Наринэ Абгарян и Валентина Постникова "Шоколадный дедушка".*

Спрашивают ребята и истории из школьной жизни, наиболее популярны у юных читателей произведения Тамары Крюковой. По-прежнему дети охотно берут на дом различные журналы: "Мурзилка", "Том и Джерри", "Свирель", "Пульс природы", "Тошка и компания"...

Второклассница 56-й ивановской школы Милена Додонова еще с садика записана в эту библиотеку. Впервые, как и сейчас, пришла сюда вместе с бабушкой. *"У нас с внучкой сложилась такая традиция – читать и обсуждать книги после обеда или вечером перед сном*, – рассказывает Ольга Малышева. – *То я прочту ей несколько страничек, то Милена – мне".*

"Всегда переживаю за тех героев, с которыми встречаюсь в книгах, – рассказывает Милена Додонова, – *особенно если они попадают в какие-нибудь смешные истории, как, например, Петя Пяточкин. Сейчас ищу книгу о пиратах, я ее еще в прошлый раз, как приходила сюда, приметила".*

"А я раньше любил смотреть аниме "Наруто" о жизни непоседливого ниндзя-подростка и поэтому прочитал очень много книг о нем, – присоединяется к беседе ученик четвертого класса той же школы Матвей Соколинский. – *Потом стал играть в "Майнкрафт" и тоже прочел книги об этой игре. Сейчас меня увлекают различные энциклопедии, поэтому каждый день стремлюсь побыстрее справиться с домашним заданием, чтобы на чтение осталось побольше времени".*

Находит в прочитанном идеи для собственных историй

По словам учителя начальных классов 56-й школы Анастасии Скриповой, библиотечные занятия незаменимы в приобщении младших школьников к книгам. *"Мы с третьеклассниками стараемся чаще выходить на различные тематические встречи в филиал № 3 – он как раз напротив нашей школы*, – рассказывает педагог. – *Детям нравится созданная там атмосфера, они с интересом слушают рассказы библиотекарей, отвечают на их вопросы, изучают книжные выставки".*

Чтобы не потерять такого активного читателя, ребенку обязательно нужно предоставить выбор в читательских предпочтениях, считает Анастасия Скрипова: *"Когда есть возможность, на уроках литературы или родного русского языка я прошу детей поделиться со своими одноклассниками тем, что им нравится читать. Кто-то приносит комиксы, книги или журналы по современным мультфильмам, кто-то интересуется жизнью животных, динозаврами, древним миром, машинами, а некоторые уже и "Гарри Поттера" читают. Я уважаю выбор каждого ученика, стараюсь со своей стороны всячески ребят стимулировать".*

Кстати, в начальной школе зарождаются не только активные читатели, но и писатели. К примеру, ученик Анастасии Скриповой Михаил Гришин уже несколько лет сам сочиняет рассказы. *"Я пишу истории только о животных. Время для этого нахожу по вечерам, а иногда и в школе на переменках удается сочинить что-нибудь*, – делится Михаил Гришин. – *Идеи для своих рассказов, бывает, беру из прочитанных мною книг. Например, сборник историй "Космические приключения" я написал благодаря книге Николая Носова "Незнайка на Луне".*

Произведения третьеклассника находят признание на школьных литературных конкурсах. Так, в прошлом году рассказ Михаила Гришина "Приключения Панды" занял второе место на региональном ученическом форуме "Человек и животные" в секции литературных работ "Звериные истории".

Бабушки пытаются навязать повести из своего детства

В младших классах учащиеся знакомятся не только с художественной литературой, но и с научно-популярной. Это происходит, когда дети по заданию учителя ищут информацию на определенную тему. *"От того, как родители направят самостоятельную работу своих детей, как сориентируют их в потоке многообразного материала, зависит уровень их начитанности*, – отмечает Анастасия Скрипова. – *То есть, на мой взгляд, в приобщении детей к чтению важна "сила трех": учителя, ребенка и родителя".*

Библиотекарь Светлана Гущина поддерживает эту мысль и считает, что взрослым нужно быть гораздо дальновиднее, чтобы в будущем не потерять активного читателя. *"Иногда замечаю, что бабушки, с которыми приходят к нам дети, не обращают внимания на пожелания своих внуков и настойчиво рекомендуют им какую-нибудь книгу из своего детства. А некоторые мамы почему-то запрещают брать на дом журналы, возможно, остерегаются, что дети могут их испортить. Бывает, что в ответ на просьбу ребенка взять книги из библиотеки родители отвечают отказом, ссылаясь на то, что дома и так много книг. Считаю, что юным читателям обязательно нужна свобода выбора журналов, энциклопедий, книг – пусть они на личном опыте формируют свои литературные предпочтения"*, – заключает завфилиалом.

И поиграть, и сделать домашнее задание

А что же читают современные подростки? *"В последние несколько лет, к нашей радости, особенно юноши стали чаще интересоваться стихами о любви,* – рассказывает библиотекарь Верхнеландеховской центральной библиотеки Татьяна Бенедовская. – *Также популярны у старшеклассников произведения Рэя Брэдбери, Джерома Сэлинджера".*

Заведующая комплексом обслуживания читателей Ивановской центральной детской библиотеки Анастасия Стрункина говорит, что помимо произведений школьной литературы старшеклассники чаще всего спрашивают книги в жанре фэнтези – Катя Брандис "Дети Леса", Джоан Роулинг "Гарри Поттер", фантастику – Наталья Щерба "Часодеи", детективы – Холли Вебб "Мэйзи Хитчинс", Софи Клеверли "Скарлет и Айви", ужастики – Ден Поблоки "Дом теней"... *"А для того чтобы наши читатели развивались, были в курсе книжных новинок, с нового года у нас открывается клуб книголюбов. Все желающие могут записаться"*, – сообщила Анастасия Стрункина.

Из архива Ирины АРХИПОВОЙ

В библиотеку дети приходят и чтобы поиграть.

Кстати, читатели разных возрастов не только могут брать на дом книги в городской детской библиотеке, но и увлекательно проводить свободное время на Шубиных, 16б. На втором этаже здесь в этом году появились зоны интеллектуальных настольных игр, информационных технологий (wi-fi, очки виртуальной реальности, интерактивный стол), событийная зона-трансформер для организации выставок, инсталляций, зона для отдыха, чтения, выполнения домашних заданий, "мастерская творческих идей". Есть даже "библионяня" для малышей от нескольких месяцев и до четырех лет (о преображении пространства "Ивановская газета" писала 11 октября).

"В библиотеку я хожу после школы каждый день вместе с подругой. Мне нравится там играть в настольные игры, участвовать в творческих заданиях, различных кружках, – рассказывает ученица 6-го класса ивановской школы № 19 Дарина Кириллова. – *Когда в библиотеке был ремонт, я даже не знала, что мне делать дома".*

По словам заведующей досугово-познавательным комплексом детской библиотеки Ирины Архиповой, в день к ним приходит около 200 детей (с учетом массовых мероприятий и кружковых занятий).

Написать письмо Раскольникову

"К сожалению, читающие дети в настоящее время – редкость, – сетует учитель русского языка и литературы комсомольской школы № 1 Татьяна Широкова. – *Но те, кто действительно увлекается литературой, по моим наблюдениям, предпочитают авторов из уже институтской программы, например Джерома Сэлинджера, Франца Кафку, Харуки Мураками".*

На уроках литературы для развития интереса учащихся педагоги применяют различные подходы к изучению художественного текста. *"Например, я даю ученикам такие задания: составить синквейн (нерифмованное стихотворение), паспорт героя, написать письмо персонажу, сопоставить текст и кадры фильма, нарисовать иллюстрации к произведению. И, конечно, чтение любого произведения мы начинаем со словарной работы"*, – рассказывает Татьяна Широкова.

Активный читатель ивановской детской библиотеки, второкурсник факультета журналистики, рекламы и связи с общественностью ИвГУ Иван Васильев советует старшеклассникам как можно больше успеть прочитать еще в школьное время: *"Сейчас меня уже больше интересует узкоспециальная научная литература, публицистические статьи, вместо объемных книг теперь читаю короткие рассказы. Поэтому я рад, что в последние школьные годы между подготовкой к экзаменам и занятиями у репетиторов успел познакомиться с такими интересными книгами, как "Приключение кота-детектива" Фрауке Шойнеманна, "Дверь в лето" Роберта Хайнлайна, "Чернильное сердце" Корнелии Фуке... Если мне удавалось прочесть в день пять-шесть страниц – это уже был успех".*

...Фонды библиотек области регулярно пополняются, поэтому для каждого читателя библиотекарь подберет книгу, учитывая его пожелания. Кто знает, возможно, она запомнится на всю жизнь. Вот только важно не упустить шанс "начитаться" еще в школьные годы – потом благоприятного времени может и не оказаться.

ЧТО ЕЩЕ ПОЧИТАТЬ ПОДРОСТКАМ?

Мариам Петросян "Дом, в котором…"
Джонатан Страуд "Локвуд и компания"
Ренсом Риггз "Дом странных детей"
Филип Пулман "Темные начала"
Элионор Портер "Полианна"
Виктория Шваб "Туннель из костей"

Список составлен завкомплексом обслуживания читателей Ивановской детской библиотеки Анастасией Стрункиной.

ИГЭУ и Росэнергоатом: новые формы сотрудничества

Ключевым событием в жизни Ивановского государственного энергетического университета в 2022 году стало заключение соглашения с АО "Концерн Росэнергоатом", согласно которому будет реализован амбициозный план кадрового, технологического и научного взаимодействия на период до 2025 года.

Ректор ИГЭУ Григорий Ледуховский и Генеральный директор АО «Концерн Росэнергоатом» Андрей Петров

Многолетнее партнерство вуза с крупнейшей генерирующей компанией АО "Концерн Росэнергоатом" с этого года приобрело новые формы взаимовыгодного сотрудничества, поскольку председателем попечительского совета ИГЭУ был избран генеральный директор концерна Андрей Петров. Уже сейчас стали видны первые результаты в спортивной, научной и общественной деятельности вуза.

Так, в августе кафедра физического воспитания совместно с АНО "ЦССТ" "Росэнергоатома" разработала на 2022 год план мероприятий по развитию физической культуры и спорта в вузе. В рамках Международного фестиваля баскетбола 3х3 концерна в университете прошли соревнования среди студенческих команд Ивановской области, по итогам которых мужская и женская сборные ИГЭУ приняли участие в турнире среди команд Центрального федерального округа. Также в ИГЭУ состоялась Всероссийская научно-практическая конференция "Атомная энергия спорта в научно-образовательных, рекреационных и социальных экосистемах", организованная кафедрой физического воспитания совместно с ЦССТ концерна и Смоленским государственным университетом спорта.

Помимо этого с 2021 года кафедра АЭС при участии кафедры ЭТГ, кафедры физики, кафедры ТЭС и патентно-лицензионного отдела ИГЭУ ведет работу в рамках договора, заключенного между вузом и концерном "Росэнергоатом" по повышению энергетической эффективности тепломеханического оборудования атомных станций. Руководитель проекта – профессор кафедры атомных электрических станций, доктор технических наук Владимир Горбунов. Команда занимается разработкой программного обеспечения, которое поставляется на атомные электрические станции и устанавливается на рабочих местах ведущих инженеров управления турбиной. У студентов и аспирантов, осуществляющих работу по данному проекту, появляется ряд преимуществ: опыт проектной деятельности, разработки программного обеспечения, развитие умения работать в команде, совершенствование навыков тайм-менеджмента. Кроме того, за свою работу студенты получают материальную поддержку из зарплатного фонда проекта. В рамках сотрудничества с концерном студенты и аспиранты обеспечены грантовой поддержкой и стипендией (при условии заключения целевого договора об обучении).

Безусловно, базой для хорошей подготовки обучающихся является наличие в вузе высококлассного научно-педагогического состава. Научная деятельность в университете ведется непрерывно. На протяжении многих лет инновационные проекты ИГЭУ имели успех на крупнейших международных выставках, таких как Inventions Geneva, Brussels Innova, Paris Lepine. Этот год не стал исключением.

Две научные разработки ИГЭУ были отмечены золотыми медалями на Международной выставке изобретений и технологий IN'HUB-2022, которая проходила в рамках первого Международного форума инноваторов в Новосибирске. Речь идет о запатентованном изобретении "Магнитная жидкость на полиметилсилоксановой основе" (авторы: Игорь Арефьев, Татьяна Арефьева), выполненном в рамках научного направления "Нанодисперсные магнитные жидкости и устройства на их основе", и инновационной разработке "Гигроскопическая теплонасосная опреснительная установка" (Александр Банников, Павел Соколов, Мария Козлова), привлекшей на выставке особое внимание. Участие в IN'HUB-2022 принесло вузу не только золотые медали, но и уверенность в завтрашнем дне.

2022-й для ИГЭУ стал годом реализации студенческих проектов по научному, общественному, спортивному и культурно-творческому направлениям. По итогам конкурсного отбора федерального проекта "Платформа университетского технологического предпринимательства" вуз получил грант на реализацию акселерационной программы поддержки студенческого предпринимательства. Студенты прошли обучение и разработали свои стартап-проекты с возможностью их дальнейшей доработки и реализации.

ИГЭУ вошел в число 40 вузов-победителей, чьи студенческие научные общества добились грантовой поддержки. Общество "Энергия" получило субсидию в 3 млн рублей и стало единственным объединением нашего региона, победившим в конкурсе. В течение года в ИГЭУ реализовывался проект "Шаг в науку". Это был целый комплекс научно-образовательных мероприятий, в графике их было 20: конференции, олимпиады, образовательные интенсивы, конкурсы и викторины. В рамках предусмотренной программы академической мобильности члены общества смогли посетить крупнейшие молодежные отраслевые мероприятия, например Молодежный день "Российской энергетической недели". В стенах ИГЭУ для участия в олимпиадах по тепло- и электроэнергетике наши студенты собрали своих коллег более чем из двух десятков ведущих технических вузов страны.

Ивановский энергоуниверситет из года в год сохраняет лучшие традиции высшего образования. Так было и в уходящем году. Уверены, что новый год будет для коллектива щедрым на победы и открытия!

Международный фестиваль баскетбола 3х3 концерна "Росэнергоатом" "Атомная Энергия Спорта – Кубок Обнинска".

Ивановские газовики напоминают о правилах безопасности

С наступлением холодов в Ивановской области участились случаи отравления угарным газом, которые чаще всего связаны с нарушениями элементарных правил безопасности при пользовании газовым оборудованием.

Угарный газ образуется при неполном сгорании топлива. Риск отравления возникает в том случае, если в помещение не поступает свежий воздух, и усиливается, если при закрытых окнах в комнате одновременно работают газовые приборы и принудительная вытяжка. К отравлению угарным газом также может привести неправильная работа вентиляционных или дымовых каналов.

Чтобы избежать несчастного случая, важно соблюдать простые правила безопасности:

✓всегда открывайте форточку или окно во время использования газового прибора. Помните, для его работы необходим постоянный приток свежего воздуха;

✓проверяйте тягу в вентиляционных каналах перед включением газового оборудования и во время его работы;

✓используйте только исправное газовое оборудование;

✓автоматика безопасности газовой колонки/котла всегда должна быть в рабочем и исправном состоянии;

✓не используйте для обогрева помещений газовую плиту или духовку;

✓регулярно вызывайте специалистов для проверки и прочистки дымоходов и вентиляционных каналов.

Для предотвращения случаев отравления угарным газом газовики рекомендует оборудовать помещение, где установлены газовые приборы, сигнализаторами загазованности по оксиду углерода. Датчик почувствует наличие опасной концентрации угарного газа в помещении, издаст звуковой сигнал, а электромагнитный клапан (при наличии) перекроет подачу газа.

Соблюдайте правила безопасности! Берегите себя и своих близких!

Партнерский материал

Уважаемые жители!

Поздравляем вас с новогодними праздниками! И чтобы наступающий год для вашей семьи был действительно счастливым и благополучным, убедительно просим вас не забывать об элементарных правилах пользования газом. Берегите себя и своих близких.

АО "Газпром газораспределение Иваново"

Ирина КОРНИЛОВА:

"Мой бизнес" вошел в топ-15 в России по направлению экспорта"

В 2022 году в ивановский центр "Мой бизнес" обратилось порядка 9,5 тысячи предпринимателей области. Оказано более 2,5 тысячи услуг.

"Напомню, что на площадке центра собраны все институты поддержки предпринимательства, как федеральные, так и региональные, – отметила директор "Моего бизнеса" Ирина Корнилова. – *Одной из самых востребованных мер региональной поддержки стали льготные микрозаймы. Так, за 11 месяцев 2022 года 253 предпринимателя Ивановской области привлекли порядка 360 миллионов рублей. Также выдано 82 поручительства на 4,5 млн, что позволило привлечь более миллиарда рублей банковских кредитов и гарантий".*

В уходящем году центр "Мой бизнес" по направлению "Экспорт" поднялся на 20 позиций в рейтинге Российского экспортного центра. Это позволило ивановцам войти в топ-15 среди всех центров по стране (до этого занимали 34-е место). *"Отмечу, что экспортное направление также очень популярно у наших предпринимателей. С начала года оказано 98 услуг для 305 компаний региона. Кроме того, за этот период 33 экспортоориентированные компании заключили более 200 контрактов при содействии центра "Мой бизнес",* – отметила Ирина Корнилова.

Сегодня мы вспомним самые яркие и запоминающиеся события 2022 года.

"Курс на инновации. Управляй изменениями"

Традиционный День предпринимателя прошел 26 мая под лозунгом "Курс на инновации. Управляй изменениями". На форум были приглашены федеральные эксперты. В рамках мероприятия состоялась выставка инновационных предприятий региона.

"Твое дело. Наставничество для самозанятых"

На протяжении двух месяцев участники этого проекта учились создавать финансовые модели, настраивать каналы продаж и взаимодействовать с партнерами и клиентами. В результате они получили полезные знания и рекомендации от экспертов, завели деловые знакомства, освоили навыки самопрезентации, составили план мероприятий для развития своего дела, а также получили заряд энергии и мотивацию к действию.

Четвертый межрегиональный отраслевой форум "Спецодежда"

Главной темой форума в этом году стала промышленная политика и ответственность бизнеса в эпоху глобальной нестабильности. На сегодняшний день в регионе производится 44% всей российской спецодежды. За 9 месяцев 2022 года ее выпуск в натуральном выражении составил порядка 330 млн штук, или почти 106% к аналогичному периоду прошлого года.

"Мой бизнес. Курс 2023"

Итоговый форум центра "Мой бизнес. Курс 2023" стал площадкой для подведения итогов делового года и постановки задач на следующий. Мероприятие собрало более 150 предпринимателей, представителей органов госвласти и институтов развития. В рамках форума прошел тренинг "Развитие коммуникативных навыков лидера", нетворкинг, а также подведены итоги конкурсов 2022 года "Лучший социальный проект года" и "Наставничество для самозанятых".

Комплекс услуг по продвижению на Wildberries

Для продвижения региональных компаний центр "Мой бизнес" оказывает комплекс услуг по регистрации на торговых площадках Wildberries и Ozon. *"Отмечу, что по итогам 2022 года предприниматели Ивановской области продолжают удерживать лидерство среди региональных поставщиков на маркетплейсе Wildberries*, – сказала Ирина Корнилова. – *Так, по данным площадки, за 11 месяцев их продажи увеличились в 2,2 раза и достигли оборота в 35,7 млрд рублей. Кроме того, количество ивановских компаний за 11 месяцев увеличилось более чем на 2000 и достигло 5971".* В 2020 и 2021 годах предприниматели региона также уступали по объему продаж только Москве и Санкт-Петербургу.

Продолжают расти и показатели на площадке Ozon. За 9 месяцев 2022 года объем продаж составил 5,4 млрд рублей, что в 4,4 раза больше, чем за аналогичный период прошлого. Количество ивановских компаний увеличилось в 2,7 раза и составило 3863.

Подведение итогов регионального конкурса "Экспортер года – 2022"

"По итогам конкурса мы отобрали 10 победителей, которые получили дипломы и призы. Среди них: сертификат на изучение английского языка, а также право на использование звания "Экспортер года" Ивановской области в своей деятельности и рекламных материалах", – уточнила директор "Моего бизнеса".

Центр "Мой бизнес" в Кинешме

Одним из главных событий уходящего года стало открытие муниципального офиса центра "Мой бизнес" в Кинешме, где предпринимателям из отдаленных районов региона также доступны все федеральные и региональные меры поддержки. *"Отмечу, место открытия муниципального офиса было выбрано с учетом мнения бизнесменов Ивановской области. Мы постарались создать все условия, чтобы предприниматели из Кинешемского, Заволжского, Юрьевецкого, Вичугского, Лухского, Родниковского и Пучежского районов смогли оперативно и в полном объеме получить необходимые консультации".*

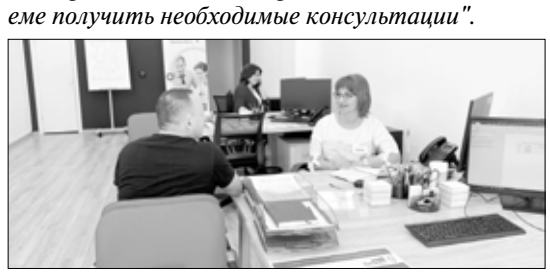

Партнерский материал

"SkLab"

В этом году "Мой бизнес" активно работал с вузами Ивановской области, совместно с фондом "Сколково" провел трехдневную обучающую программу по генерации идей технологических стартапов "SkLab". Главная цель – поддержка лучших студентов, аспирантов и молодых ученых, заинтересованных в создании и развитии научно-технологических проектов.

"Кроме того, мы активно взаимодействуем с Фондом содействия инновациям, – отметила руководитель центра. – *За 11 месяцев ивановские компании и молодые ученые привлекли более 150 млн рублей на развитие своих проектов. Из них 19 млн рублей получили студенты вузов региона в рамках программы Фонда содействия инновациям "Студенческий стартап".* По результатам второй волны конкурса Ивановская область заняла 11-е место по количеству выигранных грантов, впереди только Москва, Санкт-Петербург и другие города-миллионники.

…Традиционно в конце года не только подводят итоги, но и строят планы. Так, будущий 2023-й в центре хотят посвятить развитию бизнес-сообществ и бизнес-партнерства. А также реализовывать новый проект "Бизнес в малых городах", тесно сотрудничать с предпринимателями из районов, проводить больше выездных мероприятий.

ПОНЕДЕЛЬНИК, 26 декабря

Внимание! За содержание телепрограммы редакция газеты ответственности не несет. В программе возможны изменения по усмотрению телеканалов.

1-й канал

05.00 Телеканал «Доброе утро»
09.00 Новости
09.20 «АнтиФейк» [16+]
09.55 «Жить здорово!» [16+]
10.45 Информационный канал [16+]
12.00 Новости
12.15 Информационный канал [16+]
15.00 Новости
15.15 Информационный канал [16+]
16.00 «Мужское / Женское» [16+]
16.50 Информационный канал [16+]
18.00 Вечерние новости
18.20 Информационный канал [16+]
19.50 «Пусть говорят» [16+]
21.00 «Время»
21.45 Т/с **«КАЗАНОВА В РОССИИ»** [16+] В ролях: Иван Босильчич, Мария Скуратова, Вениамин Смехов, Артем Ткаченко, Игорь Кистол, Марьяна Спивак, Сергей Баталов, Поля Полякова, Эмилия Спивак, Валерий Кухарешин, Анатолий Лобоцкий, Мария Лопатина, Дмитрий Лысенков и другие
22.45 «Большая игра» [16+]
23.45 Информационный канал [16+]
03.00 Новости
03.05 Информационный канал [16+]

Россия-1

05.00 Утро России
09.00 Вести. Местное время
09.30 Утро России
09.55 О самом главном. [12+]
11.00 Вести
11.30 «60 минут». [12+]
14.00 Вести
14.30 Вести. Местное время
14.55 «Кто против?» [12+]
16.00 Вести
16.30 «Малахов». [16+]
17.30 «60 минут». [12+]
20.00 Вести
21.05 Вести. Местное время
21.20 Елена Яковлева, Сергей Перегудов, Александр Балуев, Ирина Таранник и Александр Дзюба в телесериале **«ДАМА С СОБАЧКОЙ»** [12+]
23.15 Вечер с Владимиром Соловьёвым. [12+]
02.00 Анна Тараторкина, Александр Пашков, Андрей Биланов, Татьяна Лянник и Максим Емельянов в фильме **«ЧАСТНЫЙ ДЕТЕКТИВ ТАТЬЯНА ИВАНОВА. ДОРОГАЯ МОЯ СЛУЖАНКА»** [12+]
03.50 Т/с **«ЛИЧНОЕ ДЕЛО»** [12+]

НТВ

04.55 Т/с **«УЛИЦЫ РАЗБИТЫХ ФОНАРЕЙ»** [16+]
06.30 «Утро. Самое лучшее». [16+]
08.00 «Сегодня»
08.25 Т/с **«ЛЕСНИК»** [16+]
10.00 «Сегодня»
10.35 Т/с **«ЛЕСНИК»** [16+]
13.00 «Сегодня»
13.25 «Чрезвычайное происшествие»
14.00 «Место встречи»
16.00 «Сегодня»
16.45 «За гранью». [16+]
17.50 «ДНК». [16+]
19.00 «Сегодня»
20.00 Т/с **«АГЕНТСТВО «СПРАВЕДЛИВОСТЬ»** [16+] В ролях: Владимир Ильин, Дмитрий Миллер, Виктория Заболотная, Иван Батарев, Владимир Постников, Наталья Парашкина, Виталий Кравченко.
22.00 Т/с **«ПЁС»** [16+]
23.45 «Сегодня»
00.05 Т/с **«ПЁС»** [16+]
02.20 Т/с **«ЯРОСТЬ»** [16+] В ролях: Андрей Биланов, Алексей Лонгин, Армандс Нейландс-Яунземс, Евгения Дмитриева, Евгений Дятлов.

5-й канал

05.00, 09.00, 13.00, 17.30 «Известия» [16+]
05.30, 06.15 Т/с **«МОРЕ. ГОРЫ. КЕРАМЗИТ»** [16+]
07.00, 07.45 Т/с **«МОРЕ. ГОРЫ. КЕРАМЗИТ»** [16+]
08.35 Худ. фильм **«НАСТОЯТЕЛЬ»** [16+]
08.55 «Знание - сила» [0+]
09.25 Худ. фильм **«НАСТОЯТЕЛЬ»** [16+]
11.05 Худ. фильм **«НАСТОЯТЕЛЬ-2»** [16+]
13.25, 14.20 Т/с **«УСЛОВНЫЙ МЕНТ-2»** [16+]
15.15, 16.05, 16.55, 18.00, 18.20 Т/с **«УСЛОВНЫЙ МЕНТ-3»** [16+]
19.10, 20.00, 20.45, 21.35 Т/с **«СЛЕД»** [16+]
22.25 Т/с **«ВЕЛИКОЛЕПНАЯ ПЯТЁРКА-5»** [16+]
23.10 Т/с **«ВЕЛИКОЛЕПНАЯ ПЯТЁРКА-2»** [16+]
00.00 «Известия. Итоговый выпуск» [16+]
00.30 Т/с **«СЛЕД»** [16+]
01.20 Т/с **«СЛЕД»** [16+]
01.55 Т/с **«СЛЕД»** [16+]
02.35 Т/с **«СЛЕД»** [16+]
03.15, 03.40, 04.10, 04.35 Т/с **«ДЕТЕКТИВЫ»** [16+]

Россия-К

06.30, 07.00, 07.30, 10.00, 15.00, 19.30, 23.30 Новости культуры
06.35 «Пешком...»
07.05 Док. сериал «Невский ковчег. Теория невозможного»
07.35, 02.30 Док. сериал «Запечатленное время»
08.00 Голливуд Страны Советов
08.20 Худ. фильм **«ВОЛГА-ВОЛГА»**
10.15 «Наблюдатель»
11.10, 23.50 ХХ век
12.35, 01.10 Худ. фильм **«ЛЮДИ И МАНЕКЕНЫ»**
13.55 Цвет времени
14.05, 16.25, 20.05 Линия жизни
15.05 Новости. Подробно. АРТ
15.20 «Агора»
17.20 2022 Юбилейный концерт к 90-летию Родиона Щедрина
18.45 Док. фильм «Девчата». Фигуры может и нет, а характер - налицо!»
19.45 Главная роль
21.00 Док. сериал «По следам сирийских мудрецов»
21.40 Худ. фильм **«ПЕРВАЯ СТУДИЯ»**

Матч!

06.00 Профессиональный бокс [16+]
07.00, 10.00, 12.55, 14.20, 15.50, 22.30 Новости
07.05, 21.45, 00.25 Все на Матч!
10.05, 13.00, 00.05 Специальный репортаж. [12+]
10.25, 01.05 Бокс [16+]
11.30 «Есть тема!»
13.20 География спорта. [12+]
13.50, 04.35 «Футбол на все времена». [12+]
14.25 Спортивный дайджест. [0+]
15.55 «Громко»
16.55 Хоккей. «Металлург» (Магнитогорск) - «Трактор» (Челябинск). Фонбет Чемпионат КХЛ. Прямая трансляция
19.15 Хоккей. ЦСКА - «Динамо» (Москва). Фонбет Чемпионат КХЛ. Прямая трансляция
22.35 Бильярд. «BetBoom Лига Чемпионов»
02.10 Новости. [0+]
02.15 Док. фильм «Конор Макгрегор. Печально известный» [16+]
04.05 Матч! Парад. [16+]
05.05 «Громко». [12+]

ТНТ

07.00, 08.00 «Однажды в России. Спецдайджест» [16+]
09.00, 09.30, 10.00, 10.30, 11.00, 11.30, 12.00, 12.30, 13.00, 13.30, 14.00, 14.30 Т/с **«ОТПУСК»** [16+]
15.00 Т/с **«ЖУКИ»** [16+]
15.30 Т/с **«ЖУКИ»** [16+]
16.00 Т/с **«ЖУКИ»** [16+]
16.30 Т/с **«ЖУКИ»** [16+]
17.00 Т/с **«ЖУКИ»** [16+]
17.30 Т/с **«ЖУКИ»** [16+]
18.00 Т/с **«ЖУКИ»** [16+]
18.30 Т/с **«ЖУКИ»** [16+]
19.00 Т/с **«ЖУКИ»** [16+]
19.30 Т/с **«ЖУКИ»** [16+]
20.00 Т/с **«ЖУКИ»** [16+]
20.30 Т/с **«ЖУКИ»** [16+]
21.00 Т/с **«ПЬЯНАЯ ФИРМА»** [16+]
22.05, 22.35 «ХБ» [16+]
23.00 «Влюбись, если сможешь» [16+]
00.30 «Такое кино!» [16+]
01.05, 01.55, 02.45 «Импровизация» [16+]
03.30 «Comedy Баттл» [16+]
04.20 «Comedy Баттл» [16+]
05.05 «Открытый микрофон» [16+]
05.55 «Открытый микрофон» [16+]
06.40 «Однажды в России. Спецдайджест» [16+]

ТВ-Центр

06.00 «Настроение»
08.05 Худ. фильм **«ПЛОХАЯ ДОЧЬ»** [12+]
10.00 «Станислав Говорухин. Он много знал о любви» [12+]
10.55 «Городское собрание» [12+]
11.30, 14.30, 17.50, 22.00 События
11.50 Худ. фильм **«ДЕТЕКТИВ НА МИЛЛИОН. ОБОРОТЕНЬ»** [12+]
13.40 «Мой герой» [12+]
14.50 Город новостей
15.00 Т/с **«ЖЕНСКАЯ ЛОГИКА»** [12+]
17.00, 02.20 Док. фильм «Звёзды против хирургов» [16+]
18.10 Худ. фильм **«ЖЕНА РОБИНЗОНА»** [12+]
20.10 Худ. фильм **«ДЕВУШКА С КОСОЙ»** [16+]
22.35 Специальный репортаж [16+]
23.00 «Знак качества» [16+]
23.55 Худ. фильм **«НА ДЕРИБАСОВСКОЙ ХОРОШАЯ ПОГОДА, ИЛИ НА БРАЙТОНБИЧ ОПЯТЬ ИДУТ ДОЖДИ»** [16+]
01.25 «Петровка, 38» [16+]
01.40 «Наталья Крачковская. И меня вылечат!» [16+]
03.00, 03.40 «Документальный фильм» [12+]

ОТР

06.00 Худ. фильм **«МУЗЫКАЛЬНАЯ ИСТОРИЯ»** [12+]
07.30, 11.00, 17.00 «Календарь» [12+]
08.00 ОТРажение-1
10.00, 13.00, 15.00, 19.00 Новости
10.10, 18.10 Т/с **«НОВОГОДНИЙ ПЕРЕПОЛОХ»** [16+]
11.25 «Новости Совета Федерации» [12+]
11.40 Худ. фильм **«ЗИМНИЙ ВЕЧЕР В ГАГРАХ»** [12+]
13.10 ОТРажение-2
15.10, 23.15 Худ. фильм **«ЛЮБОВЬ ПОД ПРИКРЫТИЕМ»** [16+]
16.00 «Коллеги» [12+]
16.45 «Песня остается с человеком» [12+]
17.25 «Клуб главных редакторов с Павлом Гусевым» [12+]
19.20 ОТРажение-3
21.00 Худ. фильм **«КАК СТАТЬ СЧАСТЛИВЫМ»** [12+]
22.30 «Очень личное с Виктором Лошаком» [12+]
00.05 «Вспомнить всё» [12+]
00.30 Док. фильм «Легенды русского балета» [12+]
01.00 ОТРажение. Главное [12+]
04.05 «Дом «Э» [12+]
04.35 «Большая страна» [12+]

СТС

06.00 Ералаш [0+]
07.20 М/с «Драконы и всадники Олуха» [6+]
08.40 М/с «Детектив Финник» [6+]
09.00 ПроСТО кухня [12+]
09.30 ПроСТО кухня [12+]
10.00 Уральские пельмени [16+]
10.30 Худ. фильм **«СТОЙ! А ТО МАМА БУДЕТ СТРЕЛЯТЬ»** [16+]
12.15 Худ. фильм **«МОЯ УЖАСНАЯ НЯНЯ»** [0+]
14.10 Худ. фильм **«МОЯ УЖАСНАЯ НЯНЯ-2»** [0+]
16.20 Худ. фильм **«ЛЫСЫЙ НЯНЬКА. СПЕЦЗАДАНИЕ»** [0+]
18.20 М/ф «Тайная жизнь домашних животных-2» [6+]
20.00 Худ. фильм **«ЁЛКИ»** [12+] В ролях: Иван Ургант, Сергей Светлаков, Сергей Походаев, Алина Булынко, Артур Смольянинов, Екатерина Вилкова, Мария Порошина, Вера Брежнева
21.50 Худ. фильм **«ЁЛКИ-2»** [12+]
23.55 «Кино в деталях» с Фёдором Бондарчуком [18+]
00.55 Маска. Танцы [16+]
02.40 Маска. Танцы. За кадром [16+]
04.10 «6 кадров» [16+]

Рен ТВ

05.00 «Самые шокирующие гипотезы» [16+]
07.00 «С бодрым утром!» [16+]
08.30, 12.30, 16.30, 19.30, 23.00 «Новости» [16+]
09.00 «Военная тайна» с Игорем Прокопенко [16+]
11.00 «Как устроен мир с Тимофеем Баженовым» [16+]
12.00, 16.00, 19.00 Информационная программа 112 [16+]
13.00 «Загадки человечества с Олегом Шишкиным» [16+]
14.00 «Невероятно интересные истории» [16+]
15.00 «Засекреченные списки» [16+]
17.00 «Тайны Чапман» [16+]
18.00 «Самые шокирующие гипотезы» [16+]
20.00 Худ. фильм **«ОХОТНИК НА МОНСТРОВ»** [16+]
22.00 «Водить по-русски» [16+]
23.25 «Документальный спецпроект» [16+]
00.30 Худ. фильм **«ЧЕЛОВЕК-ПАУК: ВОЗВРАЩЕНИЕ ДОМОЙ»** [16+]
02.45 «Самые шокирующие гипотезы» [16+]
03.30 «Тайны Чапман» [16+]

Звезда

04.45 Т/с **«СМЕРТЬ ШПИОНАМ. УДАРНАЯ ВОЛНА»** [16+]
06.30 Док. фильм «26 декабря - День войсковой ПВО» [16+]
07.00 «Сегодня утром» [12+]
09.00, 13.00, 18.00, 20.30 Новости дня [16+]
09.20 Т/с **«БОЛЬШАЯ ПЕРЕМЕНА»** [12+]
10.40 «Специальный репортаж» [16+]
11.20 «Открытый эфир» [16+]
13.20 Т/с **«КАМЕНСКАЯ»** [16+]
15.00 Военные новости [16+]
15.05 Т/с **«КАМЕНСКАЯ»** [16+]
15.40 Т/с **«КАМЕНСКАЯ»** [16+]
18.15 «Специальный репортаж» [16+]
18.50 Док. сериал «Морская авиация. Ударная сила океанов» [16+]
19.40 «Загадки века» [12+]
21.15 «Открытый эфир» [16+]
22.55 «Между тем» с Наталией Метлиной [12+]
23.25 Худ. фильм **«БАРМЕН ИЗ «ЗОЛОТОГО ЯКОРЯ»** [12+]
00.50 Т/с **«БОЛЬШАЯ ПЕРЕМЕНА»** [12+]
01.55 Док. фильм «Гагарин» [12+]
02.25 Док. фильм «Выбор Филби» [12+]
02.55 Т/с **«КАМЕНСКАЯ»** [16+]

ГОРОСКОП на 26 декабря – 1 января

ОВЕН (21.03 – 20.04). Начало недели – время обретения новых источников энергии, очищения мыслей. Последующие же дни обещают быть радужными, но в большей мере в сфере личных интересов и любовных взаимоотношений. Внимание окружающих поможет Овнам в конкретных делах, а вот творческие задания отнимут много времени. Окончание недели удачно для научных экспериментов, получения информации. Вероятно, к вам придет очень приятное любовное известие.

ТЕЛЕЦ (21.04 – 21.05). Несмотря на зимний сезон, это удачная и спокойная неделя, когда вы получите помощь от друзей и целых организаций, наладите отличные отношения с партнерами. От того, с какими людьми и о чем вы будете говорить, во многом зависит, как сложится судьба на ближайшее время. Выбирайте внимательнее собеседников. В выходные сможете сделать приобретения для дома, кто-то из членов семьи может подкинуть идеи или возможности для новых заработков.

БЛИЗНЕЦЫ (22.05 – 21.06). В понедельник-вторник Близнеца могут постигнуть проблемы с коммуникациями и транспортом, а также недопониманием в профессиональной среде. Рабочий энтузиазм будет высок, вы сможете заложить основу многих важных проектов, которые в будущем станут вашим плацдармом. Соберитесь с силами, и успех вернется к вам. Можете получить неожиданную премию от начальства. В выходные Близнецов потянет в дорогу, будьте осторожны с малознакомыми людьми.

РАК (22.06 – 23.07). Начало недели удивит Рака непредвиденными поворотами событий и стечением обстоятельств, которое раскроет ваши лучшие качества. Во вторник придется экстренно разбирать накопившиеся проблемы. Но лучше планомерно двигаться к цели – она станет достижимой. Это время неблагоприятно для приобретения квартиры и переезда в неё. Преображения коснутся вашей внешности и жизненных целей. Можно восстановить контакт с далёкими родственниками.

ЛЕВ (24.07 – 23.08). Новые встречи и знакомства будут для Львов особенно важны, так что проявите активность. Сколько времени вы тратите на мечты о несбыточном? Поэтому лучше обратить внимание на более практическую деятельность. Вы можете прекрасно наладить отношения со всеми окружающими, особенно в деловой области. Соблюдая равновесие, паритет и гармонию, Лев сможет обрести выгодных спонсоров, влиятельных единомышленников и продвинуть вперед свои планы.

ДЕВА (24.08 – 23.09). Критическое начало недели. Неблагоприятное расположение звезд предупреждает о неприятных известиях или о проблемах в сфере профессиональной деятельности. Это время для некоторых Дев пройдёт под знаком духовной нерешительности и разочарований. Вы рискуете потерять надёжных партнеров, близких людей, занятые позиции в бизнесе. В конце недели возможен быстротечный, но вдохновляющий роман.

(Окончание на стр. 12)

Домашний

06.30 «6 кадров» [16+]
06.35 «По делам несовершеннолетних» [16+]
09.00 «Давай разведёмся!» [16+] Судебное шоу
10.00 «Тест на отцовство» [16+] Судебное шоу
12.10 Док. сериал «Понять. Простить» [16+]
13.10 Док. сериал «Порча» [16+]
13.40 Док. сериал «Знахарка» [16+]
14.15 Док. сериал «Верну любимого» [16+]
14.50 Худ. фильм **«ВЕНЕЦ ТВОРЕНИЯ»** [16+]
19.00 Худ. фильм **«ВСПОМИНАЯ ТЕБЯ»** [16+]
23.00 Док. сериал «Порча» [16+]
00.05 Док. сериал «Знахарка» [16+]
00.35 Док. сериал «Верну любимого» [16+]
01.05 Док. сериал «Понять. Простить» [16+]
01.55 Т/с **«ОТ НЕНАВИСТИ ДО ЛЮБВИ»** [16+]
02.45 «Тест на отцовство» [16+] Судебное шоу
04.25 «Давай разведёмся!» [16+]
05.15 «6 кадров» [16+]
05.25 «По делам несовершеннолетних» [16+]

ТВ3

06.00 Утренние гадания [16+]
06.15 Мультфильмы [0+]
09.15 Утренние гадания [16+]
09.30 Док. сериал «Слепая» [16+]
10.05 Док. сериал «Слепая» [16+]
10.40 Док. сериал «Слепая» [16+]
11.15 Знаки судьбы [16+]
11.50 Знаки судьбы [16+]
12.20 Вернувшиеся [16+]
13.30 Гадалка [16+]
14.00 Гадалка [16+]
14.30 Гадалка [16+]
15.00 Гадалка [16+]
15.40 Гадалка [16+]
16.10 Гадалка [16+]
16.45 Гадалка [16+]
17.20 Док. сериал «Слепая» [16+]
17.55 Док. сериал «Слепая» [16+]
18.30 Док. сериал «Слепая» [16+]
19.00 Док. сериал «Слепая» [16+]
19.30 Т/с **«ВАМПИРЫ СРЕДНЕЙ ПОЛОСЫ»** [16+]
20.45 Т/с **«ВАМПИРЫ СРЕДНЕЙ ПОЛОСЫ»** [16+]
21.45 Худ. фильм **«ЛЕДЯНОЙ ДЕМОН»** [16+]
23.45, 01.15 Наследники и самозванцы [16+]
02.15, 03.00, 04.00, 04.45, 05.15 Док. сериал «Колдуны мира» [16+]

Внимание! За содержание телепрограммы редакция газеты ответственности не несет. В программе возможны изменения по усмотрению телеканалов.

Барс

06.00 «Утро плюс» [16+]
09.00 «На Барсе» [16+]
09.30 «Репортажи недели» [16+]
10.00 «Честно говоря» [16+]
10.30 «Губерния-итоги» [16+]
11.00 «Актуально» [16+]
11.30 «Репортажи недели» [16+]
12.00 «Коммуналка» [16+]
12.30 «Губерния-итоги» [16+]
13.00 «Свои. Под абажуром» [16+]
13.30 «Город новостей» [16+]
14.00 «По горячим следам» [16+]
14.30 «События. Иваново» [16+]
15.00 «Ивановские вести» [16+]
15.30 «IvanovoNews.ru» [16+]
16.00 «На Барсе» [16+]
16.30 «Время. Иваново» [16+]
17.00 «Хроника области» [16+]
17.30 «Губерния. Прошлое» [16+]
18.00 «Свои. Под абажуром» [16+]
18.30 «Губерния» [16+]
19.00 «Губерния-итоги» [16+]
19.30 «Губерния» [16+]
20.00 «Честно говоря» [16+]
20.30 «Губерния» [16+]
21.00 «Губерния-итоги» [16+]
21.30 «Губерния» [16+]
22.00 «На Барсе» [16+]
22.30, 23.30 «Губерния» [16+]
23.00 «Свои. Под абажуром» [16+]
00.00 Ночной ивановский эфир

Мир

05.00 Т/с **«ШКОЛА ВЫЖИВАНИЯ ОТ ОДИНОКОЙ ЖЕНЩИНЫ С ТРЕМЯ ДЕТЬМИ В УСЛОВИЯХ КРИЗИСА»** [12+]
05.55 Мультфильмы [6+]
06.10 Худ. фильм **«ЯГУАР»** [12+]
07.50 Худ. фильм **«ФРАНЦУЗ»** [16+]
09.45 Худ. фильм **«ДВЕНАДЦАТЬ СТУЛЬЕВ»** [0+]
10.00, 13.00, 16.00, 18.30 Новости
10.10 Белорусский стандарт [12+]
10.20 Худ. фильм **«ДВЕНАДЦАТЬ СТУЛЬЕВ»** [0+]
13.15, 14.05, 15.10, 16.15 Дела судебные [16+]
17.05 Мировое соглашение [16+]
17.55 Дела судебные [16+]
18.50, 19.25, 20.10 Игра в кино [12+]
20.50 Слабое звено [12+]
21.45 Назад в будущее [16+]
22.40 Худ. фильм **«ТАРИФ НОВОГОДНИЙ»** [16+]
00.10 Худ. фильм **«НА КРЮЧКЕ!»** [16+]
01.35 Худ. фильм **«КРАСОТКИ»** [12+]
03.05 Наше кино. История большой любви [12+]
03.30 Худ. фильм **«СЕРДЦА ЧЕТЫРЕХ»** [0+]

Ретро

00.10 Худ. фильм **«ТРЕТЬЯ РАКЕТА»** [12+]
01.30 Худ. фильм **«ДЕРЕВЕНСКИЕ КАНИКУЛЫ»** [12+]
02.00 Худ. фильм **«Я РОДОМ ИЗ ДЕТСТВА»** [12+]
03.30, 15.15 Худ. фильм **«МОГИЛА ЛЬВА»** [12+]
04.40 Худ. фильм **«ПРИМИТЕ ТЕЛЕГРАММУ В ДОЛГ»** [12+]
06.00, 22.45 Худ. фильм **«ЧАСЫ ОСТАНОВИЛИСЬ В ПОЛНОЧЬ»** [12+]
07.40 Худ. фильм **«ДЕЛО ДЛЯ НАСТОЯЩИХ МУЖЧИН»** [0+]
08.55 Худ. фильм **«МИРОВОЙ ПАРЕНЬ»** [12+]
10.15 Худ. фильм **«КУКОЛКА»** [16+]
12.25 Худ. фильм **«ПРО ДРАКОНА НА БАЛКОНЕ, ПРО РЕБЯТ И САМОКАТ»** [12+]
13.35 Худ. фильм **«ЛЕДИ И РАЗБОЙНИК»** [12+]
16.35 Худ. фильм **«ПРИМИТЕ ТЕЛЕГРАММУ В ДОЛГ»** [12+]
18.00 Худ. фильм **«СЧАСТЛИВЫЙ ЧЕЛОВЕК»** [12+]
19.20 Худ. фильм **«ОБЛАКА»** [12+]
20.50 Худ. фильм **«РАССЛЕДОВАНИЯ КОМИССАРА МЕГРЕ»** [16+]

Русский иллюзион

06.30 **«ВОСЬМЕРКА»** [16+]
07.55 **«СОКРОВИЩА О.К.»** [12+]
09.50 **«УБИЙСТВО НА 100 МИЛЛИОНОВ»** [12+]
11.50 **«ЯРОСЛАВ. ТЫСЯЧУ ЛЕТ НАЗАД»** [16+]
13.35 **«ЛЮБОВЬ С АКЦЕНТОМ»** [16+] Истории героев сплетаются в одну большую ироничную комедию о том, что настоящая любовь не знает ни границ, ни законов, ни национальностей. Романтические приключения таких разных и непохожих друг на друга героев под аккомпанемент завораживающей южной природы.
15.30 **«Я БУДУ РЯДОМ»** [16+]
17.15 **«МАРАФОН»** [12+]
19.20 **«ПРОГУЛКА»** [16+]
21.00 **«СУХОДОЛ»** [16+]
22.40 **«ПОЗВОНИТЕ МЫШКИНУ»** [12+]
00.10 **«КОСМОС КАК ПРЕДЧУВСТВИЕ»** [18+]
01.45 **«МАЙОР»** [18+]
03.20 **«КРАСНЫЙ ПРИЗРАК»** [16+]
05.00 **«ТЁМНЫЙ МИР: РАВНОВЕСИЕ»** [12+]

Карусель

05.00 Ранние пташки. «Кадеты Баданаму» [6+]
07.00 «С добрым утром, малыши!» [0+]
07.40 М/с «Смешарики. Новые приключения» [0+]
10.00 М/ф «Снеговик-почтовик» [0+]
10.20 М/ф «Разрешите погулять с вашей собакой» [0+]
10.35 М/ф «Варежка» [0+]
10.45 М/с «Черепашки» [0+] Семья черепашек – популярная в подводном мире музыкальная группа. Они гастролируют с концертами по морям и океанам, а все события, происходящие с героями, дарят им вдохновение для написания новых песен. Каждая серия заканчивается песенкой, в которой черепашки поют о том, что нового с ними произошло, чему они научились и какие выводы сделали. Их девиз такой: «Веселей мордашки, на сцене черепашки!»
12.40 М/с «Петроникс» [0+]
13.05 М/с «Дикие скричеры!» [6+]
14.00 «Навигатор. Новости» [0+]
14.10 «Ералаш» [6+]
15.15 М/ф «Гудзонианс. Магическая сила!» [6+]
15.25 М/с «Супер МЯУ» [0+]
16.50 М/с «Кинди Кидс. Твои весёлые подружки!» [0+]
17.00 М/с «Суперкрылья. Подзарядка» [0+]
17.35 М/с «Ну, погоди! Каникулы» [6+]
20.30 «Спокойной ночи, малыши!» [0+]
20.45 М/с «Команда Флоры» [0+]
22.35 М/с «Помидор Доппи» [0+]
22.40 М/с «Инфинити Надо» [6+]
22.55 М/с «Фьюжн Макс» [6+]
23.20 М/ф «Приключения Буратино» [0+]
00.25 М/с «Барбоскины» [0+]
02.00 М/с «Новаторы» [6+]
03.00 М/с «Элвин и бурундуки» [6+]
04.10 М/с «Хэйли и Волшебное сердце» [6+]

Усадьба

06.00, 02.20 Дачные радости [12+]
06.30, 02.50 Баня - женского рода [12+]
06.45, 03.00 Пусть растет! [0+]
07.10, 03.30 Как поживаете? [12+]
07.40, 11.45, 23.40, 03.55 Самогон [16+]
07.55, 12.05, 23.55, 04.10 Закуски [12+]
08.10, 04.25 Сам себе дизайнер [12+]
08.25, 04.40 Усадьбы будущего [12+]
08.55, 05.05 Новые Робинзоны [12+]
09.25, 05.30 История усадеб [12+]
09.55, 18.00 Дачные радости с Мариной Рыкалиной [12+]
10.25 Альтернативный сад [12+]
11.00 Чай вдвоем [12+]
11.20 Дачных дел мастер [12+]
12.20 Огород с Блокиным-Мечталиным [12+]
12.50 Детская мастерская [12+]
13.10 Красивая выпечка с Джульет [0+]
14.00 Дачные хитрости [12+]
14.15 Домоводство [12+]
14.35 Идеальный сад [12+]
15.05 Забытые ремесла [12+]
15.25 Огород от-кутюр [12+]
15.50 Деревня года [12+]
16.40 Красивая Россия [12+]
17.00 Ремонт без правил [12+]
17.25 Дом, милый дом! [12+]
17.45 Свечной заводик [12+]
18.30 заСАДа [12+]
18.55 Пряничный домик [12+]
19.15 Праздник в дом [12+]
19.45 Огород круглый год [12+]
20.15 Органическое земледелие [0+]
20.50 Календарь дачника [12+]
21.05 Как построить дом [12+]
21.40 Побег из города [12+]
22.10 Проект мечты [12+]
22.40 Моя крепость [12+]
23.10 Декоративный огород [12+]
00.15 Дом с нуля [12+]
00.45 Керамика [12+]
01.00 Пустите строителей в дом [12+]
01.45 Искусство в интерьере [12+]
02.05 Вот блин! [12+]

Спас

05.00 День Патриарха [0+]
05.10 Лица церкви [6+]
05.25 Главное. С Анной Шафран. Новости на Спасе [16+]
07.00 Мультфильмы на Спасе [0+]
07.30 Утро на Спасе [0+]
09.00 Утро на Спасе [0+]
10.30 Завет [6+]
11.35 Док. фильм «Война и мир Александра I. Фильм 2. Наполеон против России. Изгнание» [0+]
13.00 Монастырская кухня [0+]
13.30 Монастырская кухня [0+]
14.00 Монастырская кухня [0+]
14.30 Худ. фильм **«ПОСЛЕСЛОВИЕ»** [12+]
16.30 Худ. фильм **«34-Й СКОРЫЙ»** [12+] В ролях: Лев Дуров, Елена Майорова, Альгимантас Масюлис, Александр Фатюшин, Александр Рыщенков
18.15 Худ. фильм **«АТЫ-БАТЫ, ШЛИ СОЛДАТЫ»** [12+]
20.00 Вечер на Спасе [0+]
22.00 Док. фильм «Святые воины. Иоанн Русский» [6+]
22.35 Прямая линия. Ответ священника [12+]
23.05 Прямая линия жизни [16+]
00.00 Худ. фильм **«МАМА, Я ВЫРАСТУ»** [16+]
00.15 День Патриарха [0+]
00.30 Завет [6+]
01.25 Док. фильм «Война и мир Александра I. Фильм 2. Наполеон против России. Изгнание» [0+]
02.40 Расскажи мне о Боге [6+]
03.10 Встреча [12+]
04.05 Прямая линия. Ответ священника [12+]

National Geographic

06.00 Фабрика еды [16+]
06.20 Научные глупости [16+]
07.05 Невероятный доктор Пол [16+]
08.40 Инстинкт выживания [16+]
09.30 Инстинкт выживания [16+]
10.15 Авто-SOS [16+]
11.50 Дикий тунец: Север против Юга [16+]
12.50 Дикий тунец [16+]
13.35 Расследование авиакатастроф [16+]
15.05 Служба безопасности аэропорта: Рим [16+]
15.50 Служба безопасности аэропорта: Первый класс [16+]
16.40 Царство мумий [16+]
17.25 Панорама 360 градусов. Объект всемирного наследия [16+]
18.10 Фабрика еды [16+]
18.35 Фабрика еды [16+]
18.55 Расследования авиакатастроф [16+]
19.40 Расследование авиакатастроф [16+]
20.25 Тайная история кораблекрушений [16+]
21.15 Техасский улов [16+]
22.00 В ожидании конца света [16+]
22.45 В ожидании конца света [16+]
23.35 Расследования авиакатастроф [16+]
01.05 Служба безопасности аэропорта: Рим [16+]
01.50 Служба безопасности аэропорта: Первый класс [16+]
02.35 Тайная история кораблекрушений [16+]
03.20 Труднейший в мире ремонт [16+]
04.10 Игры разума [16+]
04.50 Дикий тунец [16+]
05.20 Игры разума [16+]

Матч! Страна

06.00 Хоккей. PARI Кубок Союза. Финал [12+]
07.50, 10.00, 13.00, 15.55 Новости
07.55, 00.40 Первые леди. Карапетян [6+]
08.20, 01.10 Самые сильные. Алексей Игнатьев [12+]
08.45, 00.15 Второе дыхание. Виктор Ан [12+]
09.10, 14.50 Страна спортивная. Специальный репортаж [12+]
09.30, 23.45 Спортивная неделя. Итоги [12+]
10.05, 01.35 Бильярд. «BetBoom Лига Чемпионов» [0+]
11.45 Лица страны. Николай Олюнин [12+]
12.00 Автоспорт. Российская Дрифт серия [0+]
13.05 Баскетбол. PARI Кубок России. Женщины. «Финал 4-х». Матч за 3-е место [0+]
15.05, 21.20 Неделя КХЛ [12+]
16.00, 22.10 Специальный репортаж [12+]
16.20 Мини-футбол. Мужчины. КПРФ (Москва) - «Сибиряк» (Новосибирск) [0+]
18.10 Волейбол. Мужчины. «Финал 4-х». Финал [0+]
20.00 Парусный спорт [16+]
20.25 Громко [12+]
22.30 Есть тема! [16+]
03.10 Биатлон. Pari Кубок Содружества. Суперспринт. Мужчины. Трансляция из Рязани [0+]
04.20 Биатлон. Pari Кубок Содружества. Суперспринт. Женщины. Трансляция из Рязани [0+]
05.35 Неизведанная хоккейная Россия [12+]

Драйв

06.00, 21.00, 03.00 Тест на «Драйве» [16+]
06.55, 21.55, 03.55 Норильск - Диксон. Есть рекорд! [16+]
07.20, 13.20, 14.55, 16.30, 17.20, 22.25, 23.15, 04.20, 05.50 Наезд! [12+]
07.30, 13.25, 19.30, 01.25, 04.30 Школа внедорожного вождения [16+]
07.45, 13.40, 19.45, 01.40, 04.45 Тест с дядей Ваней [16+]
08.00, 20.00, 01.55, 05.00 Советы для каждого [16+]
08.30, 14.25 Сити-тестер [16+]
08.55 Легенды автопрома [16+]
09.25 Комплектация [16+]
09.55 Покорители Азии [16+]
10.25 Потестим на «Драйве» [12+]
10.55 Испытание на прочность [16+]
11.25, 17.30, 23.25 Авто. Вторые руки [16+]
11.50 Самообслуживание [16+]
12.20 Резьба по стали [16+]
12.50 Дома на колесах [16+]
14.00 Автопробег «Новосибирск-Магадан» [16+]
15.00 Теория полного привода [16+]
15.35 Автодело [16+]
16.00 Народный тест драйв [16+]
16.35, 17.55, 18.45, 19.15, 22.30, 23.50, 00.40, 01.10, 02.45 Автолайф [12+]
16.50, 22.45 Хорошо забытое [16+]
18.20, 00.05 По обе стороны экватора [16+]
19.00, 00.55 Проверка на дороге [16+]
20.30, 02.20, 05.25 Сити-тестер [16+]

TV1000

05.15, 05.55, 17.20, 18.10 Т/с **«СПАСАТЕЛИ МАЛИБУ»** [16+]
06.35 Худ. фильм **«РЕАЛЬНАЯ ЛЮБОВЬ»** [16+]
09.00 Худ. фильм **«ЛУЧШЕ НЕ БЫВАЕТ»** [12+]
11.30 Худ. фильм **«ДНЕВНИК БРИДЖЕТ ДЖОНС»** [18+]
13.15 Худ. фильм **«БРИДЖИТ ДЖОНС: ГРАНИ РАЗУМНОГО»** [16+]
15.10 Худ. фильм **«БРИДЖИТ ДЖОНС-3»** [16+]
19.00 Худ. фильм **«МУШКЕТЁРЫ»** [12+]
20.55 Худ. фильм **«РОБИН ГУД»** [16+]
23.20 Худ. фильм **«РОБИН ГУД: НАЧАЛО»** [16+]
01.15 Худ. фильм **«ОРБИТА 9»** [16+

TV1000 Русское кино

05.30 М/с «Фиксики» [6+]
06.35 М/с «Пин-код» [6+]
07.40 М/ф «Три кота» [6+]
08.35 **«МОЙ ПАПА - ВОЖДЬ»** [6+]
10.10 **«НЯНЬКИ»** [16+]
11.55 **«ЗАВТРАК У ПАПЫ»** [12+]
13.30 **«СТЕНДАП ПОД ПРИКРЫТИЕМ»** [16+]
15.25 **«ОДНОКЛАССНИКИ.RU: НАCLICКАЙ УДАЧУ»** [12+]
17.10 **«ДЖЕНТЛЬМЕНЫ, УДАЧИ!»** [12+]
19.00 **«ДЕНЬ РАДИО»** [16+]
20.50 **«ДЕНЬ ВЫБОРОВ»** [16+]
23.05 **«С 8 МАРТА, МУЖЧИНЫ!»** [12+]
00.50 **«НЕВЕСТА ЛЮБОЙ ЦЕНОЙ»** [16+]
02.25 **«УБЕЖАТЬ, ДОГНАТЬ, ВЛЮБИТЬСЯ»** [12+]

Че

06.00 Улётное видео [16+]
06.30 Т/с **«ВОЗВРАЩЕНИЕ МУХТАРА-2»** [12+]
08.00 Утилизатор [16+]
09.00 Утилизатор с Настей Туман [16+] Обновленное игровое шоу в жанре викторины. Настя Туман – автомобильный эксперт, механик и блогер. А еще она знает о машинах всё!
10.00 Улётное видео [16+]
14.00 Решала [16+]
15.00 Охотники [16+]
17.00 Решала [16+]
21.00 Охотники [16+]
23.00 Опасные связи [18+]
02.45 Утилизатор с Настей Туман [16+]
03.30 Улётное видео [16+]

Пятница!

05.00 Черный список [16+]
06.00 Пятница News [16+]
06.20, 07.20 На ножах [16+]
08.20, 09.30 На ножах [16+]
10.30 Руссо-экспрессо [16+]
11.30 На ножах [16+]
12.30 На ножах [16+]
13.30 На ножах [16+]
14.40 На ножах [16+]
15.40 На ножах [16+]
16.40 Битва шефов [16+]
19.00 Битва шефов [16+]
21.10 Битва шефов [16+]
23.20 Умный дом [16+]
23.50 Худ. фильм **«КОРОЧЕ»** [18+]
02.10 Пятница News [16+]
02.30 Т/с **«ДРЕВНИЕ»** [16+]
03.10 Т/с **«ДРЕВНИЕ»** [16+]
03.50 Пятница News [16+]
04.20 Зов крови [16+]

TV XXI век

10.00 Худ. фильм **«ФЕДОРА»** [16+]
11.55 Худ. фильм **«ВОСПОМИНАНИЯ НЕУДАЧНИКА»** [16+]
13.50 Худ. фильм **«НА ГРЕБНЕ ВОЛНЫ»** [16+]
15.55 Худ. фильм **«БРАТЬЯ СИСТЕРС»** [18+]
18.00 Худ. фильм **«ФЕДОРА»** [16+]
19.55, 03.55 Худ. фильм **«ВОСПОМИНАНИЯ НЕУДАЧНИКА»** [16+]
21.50 Худ. фильм **«НА ГРЕБНЕ ВОЛНЫ»** [16+]
23.55 Худ. фильм **«БРАТЬЯ СИСТЕРС»** [18+]
02.00 Худ. фильм **«ФЕДОРА»** [16+]
05.50 Худ. фильм **«НА ГРЕБНЕ ВОЛНЫ»** [16+]
07.55 Худ. фильм **«БРАТЬЯ СИСТЕРС»** [18+]

Дом Кино

06.00 М/ф «Кощей. Похититель невест» [6+]
07.10 М/ф «Иван Царевич и Серый Волк» [6+]
08.45 М/ф «Иван Царевич и Серый Волк-2» [6+]
10.05 М/ф «Иван Царевич и Серый Волк-3» [6+]
11.30 М/ф «Три богатыря на дальних берегах» [6+]
12.45 М/ф «Алёша Попович и Тугарин Змей» [6+]
14.10 М/ф «Илья Муромец и Соловей-Разбойник» [6+]
15.40 М/ф «Добрыня Никитич и Змей Горыныч» [6+]
16.50 Т/с **«СВАТЫ»** [16+]
23.30 **«ЛЁД»** [12+]
01.30 **«ЛЁД-2»** [12+]
03.20 **«30 СВИДАНИЙ»** [16+]

Департамент культуры и туризма Ивановской области
Ивановская государственная
ФИЛАРМОНИЯ
РЕПЕРТУАР на ДЕКАБРЬ 2022 г.
25 декабря 16.00 Режиссёр-постановщик М. Евстифеев, балетмейстер-постановщик М. Заболошина, автор сценария – Д. Лапшов, автор музыки Д. Гаркави.
Эта история началась в самом обычном городе, в самом обычном доме, в самой обычной квартире самой обычной семьи...» И начиналась она тоже самым обычным образом. А потом пришли Эльфы...Вас ждёт захватывающий динамичный сюжет, яркое шоу и, конечно, Магия! НОВОГОДНЯЯ СКАЗКА В ФИЛАРМОНИИ
28 декабря 18.30 «Новогодний неформат»
Большой необыкновенный праздничный концерт с участием коллективов и солистов филармонии. ЗАРЯДИТЕСЬ НОВОГОДНИМ НАСТРОЕНИЕМ ВМЕСТЕ С НАМИ!
4 Праздника ПУШКИНСКАЯ КАРТА 6+
29 декабря 18.00 «Доктор Айболит, обезьянки и рок-н-ролл»
Одноактный балет – сказка по мотивам произведений К. Чуковского
Балетмейстер-постановщик – В.Е. Лисовская, режиссёр – С.О. Дружинина, ассистент режиссёра – В.А. Ансерова, художник-постановщик – Т.В. Савосина, художник по свету – Грицин А. Композитор И. Морозов.
В спектакле принимают участие артисты Ивановской государственной филармонии, учащиеся Школы-студии классического балета «Лисёнок», образцовой цирковой студии «Арлекино», художественный руководитель Н. Привалова.
ПУШКИНСКАЯ КАРТА 0+
РЕКЛАМА

ВТОРНИК, 27 декабря

Внимание! За содержание телепрограммы редакция газеты ответственности не несет. В программе возможны изменения по усмотрению телеканалов.

1-й канал

05.00 Телеканал «Доброе утро»
09.00 Новости
09.20 «АнтиФейк» [16+]
09.55 «Жить здорово!» [16+]
10.45 Информационный канал [16+]
12.00 Новости
12.15 Информационный канал [16+]
15.00 Новости
15.15 Информационный канал [16+]
16.00 «Мужское / Женское» [16+]
16.50 Информационный канал [16+]
18.00 Вечерние новости
18.20 Информационный канал [16+]
19.50 «Пусть говорят» [16+]
21.00 «Время»
21.45 Т/с **«КАЗАНОВА В РОССИИ»** [16+] В ролях: Иван Босильчич, Мария Скуратова, Вениамин Смехов, Артем Ткаченко, Игорь Кистол, Марьяна Спивак, Сергей Баталов, Поля Полякова, Эмилия Спивак, Валерий Кухарешин, Анатолий Лобоцкий, Мария Лопатина, Дмитрий Лысенков и другие
22.45 «Большая игра» [16+]
23.45 Информационный канал [16+]
03.00 Новости
03.05 Информационный канал [16+]

Россия-1

05.00 Утро России
09.00 Вести. Местное время
09.30 Утро России
09.55 О самом главном. [12+]
11.00 Вести
11.30 «60 минут». [12+]
14.00 Вести
14.30 Вести. Местное время
14.55 «Кто против?» [12+]
16.00 Вести
16.30 «Малахов». [16+]
17.30 «60 минут». [12+]
20.00 Вести
21.05 Вести. Местное время
21.20 Елена Яковлева, Сергей Перегудов, Александр Балуев, Ирина Таранник и Александр Дзюба в телесериале **«ДАМА С СОБАЧКОЙ»** [12+]
23.15 Вечер с Владимиром Соловьёвым. [12+]
02.00 Анна Тараторкина, Александр Пашков, Андрей Биланов, Татьяна Лянник и Максим Емельянов в фильме **«ЧАСТНЫЙ ДЕТЕКТИВ ТАТЬЯНА ИВАНОВА. ДОЛЬЧЕ ВИТА ПО-РУССКИ»** [12+]
03.50 Т/с **«ЛИЧНОЕ ДЕЛО»** [12+]

НТВ

04.55 Т/с **«УЛИЦЫ РАЗБИТЫХ ФОНАРЕЙ»** [16+]
06.30 «Утро. Самое лучшее». [16+]
08.00 «Сегодня»
08.25 Т/с **«ЛЕСНИК»** [16+]
10.00 «Сегодня»
10.35 Т/с **«ЛЕСНИК»** [16+]
13.00 «Сегодня»
13.25 «Чрезвычайное происшествие»
14.00 «Место встречи»
16.00 «Сегодня»
16.45 «За гранью». [16+]
17.50 «ДНК». [16+]
19.00 «Сегодня»
20.00 Т/с **«АГЕНТСТВО «СПРАВЕДЛИВОСТЬ»** [16+] В ролях: Владимир Ильин, Дмитрий Миллер, Виктория Заболотная, Иван Батарев, Владимир Постников, Наталья Парашкина, Виталий Кравченко.
22.00 Т/с **«ПЁС»** [16+]
23.45 «Сегодня»
00.05 Т/с **«ПЁС»** [16+]
02.20 Т/с **«ЯРОСТЬ»** [16+] В ролях: Андрей Биланов, Алексей Лонгин, Армандс Нейландс-Яунземс, Евгения Дмитриева, Евгений Дятлов.

5-й канал

05.00, 09.00, 13.00, 17.30 «Известия» [16+]
05.45 Т/с **«ПРОВИНЦИАЛ»** [16+]
06.35 Т/с **«ПРОВИНЦИАЛ»** [16+]
07.25 Т/с **«ПРОВИНЦИАЛ»** [16+]
08.25 Т/с **«ПРОВИНЦИАЛ»** [16+]
08.55 «Знание - сила» [0+]
09.25 Т/с **«ПРОВИНЦИАЛ»** [16+]
10.00 Т/с **«ПРОВИНЦИАЛ»** [16+]
11.00 Т/с **«ПРОВИНЦИАЛ»** [16+]
11.55 Т/с **«ПРОВИНЦИАЛ»** [16+]
13.25, 14.20, 15.10, 16.05, 16.55, 18.00, 18.20 Т/с **«УСЛОВНЫЙ МЕНТ-3»** [16+]
19.10 Т/с **«СЛЕД»** [16+]
20.00 Т/с **«СЛЕД»** [16+]
20.40 Т/с **«СЛЕД»** [16+]
21.35 Т/с **«СЛЕД»** [16+]
22.25 Т/с **«ВЕЛИКОЛЕПНАЯ ПЯТЁРКА-5»** [16+]
23.10 Т/с **«ВЕЛИКОЛЕПНАЯ ПЯТЁРКА-2»** [16+]
00.00 «Известия. Итоговый выпуск» [16+]
00.30 Т/с **«СЛЕД»** [16+]
01.15 Т/с **«СЛЕД»** [16+]
01.50 Т/с **«СЛЕД»** [16+]
02.30 Т/с **«СЛЕД»** [16+]
03.05, 03.40, 04.05, 04.35 Т/с **«ДЕТЕКТИВЫ»** [16+]

Россия-К

06.30, 07.00, 10.00, 15.00, 19.30, 23.30 Новости культуры
06.35 «Пешком...»
07.05 Док. сериал «Невский ковчег. Теория невозможного»
07.30, 02.15 Док. сериал «Запечатленное время»
07.55 Голливуд Страны Советов
08.10 Худ. фильм **«КУБАНСКИЕ КАЗАКИ»**
10.15 «Наблюдатель»
11.10, 23.50 ХХ век
12.25 Цвет времени
12.40, 00.55 Худ. фильм **«ЛЮДИ И МАНЕКЕНЫ»**
14.05, 16.00, 20.05 Линия жизни
15.05 Новости. Подробно. Книги
15.20 Док. сериал «Весёлый жанр невесёлого времени»
17.00 «Рассекреченная история»
17.30 Вручение Премии имени Дмитрия Шостаковича
18.15 «Роман в камне»
18.45 «Зигзаг удачи». Я, можно сказать, её люблю»
19.45 Главная роль
21.00 Док. сериал «По следам сирийских мудрецов»
21.40 Худ. фильм **«ПЕРВАЯ СТУДИЯ»**
02.40 «Первые в мире»

Матч!

06.00 «Есть тема!» [16+]
07.00, 10.00, 12.55, 14.20, 22.30 Новости
07.05, 16.45, 21.45, 00.25 Все на Матч!
10.05, 13.00, 00.05 Специальный репортаж. [12+]
10.25, 01.05 Профессиональный бокс [16+]
11.30 «Есть тема!»
13.20 «Ты в бане!» [12+]
13.50, 04.35 «Футбол на все времена». [12+]
14.25 Хоккей. «Сибирские Снайперы» (Новосибирская область) - «Кузнецкие Медведи» (Новокузнецк)
18.40 Док. фильм «Мэнни» [16+]
20.30 Смешанные единоборства [16+]
22.35 Бильярд. «BetBoom Лига Чемпионов»
02.10 Новости. [0+]
02.15 Волейбол. «Факел» (Новый Уренгой) - «Динамо-ЛО» (Ленинградская область). Чемпионат России. Pari Суперлига. Мужчины. [0+]
04.05 Что по спорту? [12+]
05.05 Док. фильм «Анатолий Тарасов. Век хоккея» [12+]

ТНТ

07.00, 08.00 «Однажды в России. Спецдайджест» [16+]
08.30 «Модные игры» [16+]
09.00, 09.30, 10.00, 10.30, 11.00, 11.30, 12.00, 12.30, 13.00, 13.30, 14.00, 14.30 Т/с **«ОТПУСК»** [16+]
15.00 Т/с **«ЖУКИ»** [16+]
15.30 Т/с **«ЖУКИ»** [16+]
16.00 Т/с **«ЖУКИ»** [16+]
16.30 Т/с **«ЖУКИ»** [16+]
17.00 Т/с **«ЖУКИ»** [16+]
17.30 Т/с **«ЖУКИ»** [16+]
18.00 Т/с **«ЖУКИ»** [16+]
18.30 Т/с **«ЖУКИ»** [16+]
19.00 Т/с **«ЖУКИ»** [16+]
19.30 Т/с **«ЖУКИ»** [16+]
20.00 Т/с **«ЖУКИ»** [16+]
20.30 Т/с **«ЖУКИ»** [16+]
21.00 Т/с **«ПЬЯНАЯ ФИРМА»** [16+]
22.00, 22.30 «ХБ» [16+]
23.00 «Влюбись, если сможешь» [16+]
00.30, 01.30, 02.20 «Импровизация» [16+]
03.05, 03.50 «Comedy Баттл» [16+]
04.40 «Открытый микрофон» [16+]
05.25 «Открытый микрофон» [16+]
06.15, 06.40 «Однажды в России. Спецдайджест» [16+]

ТВ-Центр

06.00 «Настроение»
08.05 Худ. фильм **«ПЛОХАЯ ДОЧЬ»** [12+]
10.00 «Большое кино» [12+]
10.35 Док. фильм «Аристарх Ливанов. Счастье любит тишину» [12+]
11.30, 14.30, 17.50, 22.00 События
11.50 Худ. фильм **«ДЕТЕКТИВ НА МИЛЛИОН. ОБОРОТЕНЬ»** [12+]
13.40 «Мой герой» [12+]
14.45 Город новостей
15.00 Т/с **«ЖЕНСКАЯ ЛОГИКА-2»** [12+]
17.00, 02.30 Док. фильм «Цена измены» [16+]
18.10 Худ. фильм **«ДВЕНАДЦАТЬ ЧУДЕС»** [12+]
20.05 Худ. фильм **«СУЖЕНЫЙ-РЯЖЕНЫЙ»** [16+]
22.35 «10 самых...» [16+]
23.05 Хроники московского быта [16+]
23.55 Худ. фильм **«УКРОТИТЕЛЬНИЦА ТИГРОВ»** [0+]
01.30 «Петровка, 38» [16+]
01.45 Хроники московского быта [12+]
03.10, 03.50 «Документальный фильм» [12+]

ОТР

06.00 Худ. фильм **«БОГАТАЯ НЕВЕСТА»** [12+]
07.30, 11.00, 17.00 «Календарь» [12+]
08.00 ОТРажение-1
10.00, 13.00, 15.00, 19.00 Новости
10.10, 18.10 Т/с **«НОВОГОДНИЙ ПЕРЕПОЛОХ»** [16+]
11.30 Худ. фильм **«КАК СТАТЬ СЧАСТЛИВЫМ»** [12+]
13.10 ОТРажение-2
15.10, 23.15 Худ. фильм **«ЛЮБОВЬ ПОД ПРИКРЫТИЕМ»** [16+]
16.00 «Коллеги» [12+]
16.45 «Песня остается с человеком» [12+]
17.25 «Ректорат с Анатолием Торкуновым» [12+]
19.20 ОТРажение-3
21.00 Худ. фильм **«КУРЬЕР ИЗ «РАЯ»** [12+]
22.30 «За дело! Поговорим» [12+]
00.05 «Сделано с умом» [12+]
00.30 Док. фильм «Легенды русского балета» [12+]
01.00 ОТРажение. Главное [12+]
04.05 «Потомки». Туполев. Изделие 57 [12+]
04.35 «Большая страна» [12+]
05.30 Док. фильм «Книжные аллеи. Адреса и строки» [12+]

СТС

06.00 Ералаш [0+]
07.20 М/с «Драконы и всадники Олуха» [6+]
08.40 М/с «Детектив Финник» [6+]
09.00 ПроСТО кухня [12+]
09.30 ПроСТО кухня [12+]
10.00 Маска. Танцы [16+]
12.05 Уральские пельмени [16+]
13.00 М/ф «Снежная королева» [0+]
14.35 М/ф «Снежная королева-2. Перезаморозка» [0+]
16.00 Худ. фильм **«ЁЛКИ»** [12+]
17.55 Худ. фильм **«ЁЛКИ-2»** [12+]
20.00 Худ. фильм **«ЁЛКИ-3»** [6+]
22.00 Худ. фильм **«ЁЛКИ ЛОХМАТЫЕ»** [6+]
23.45 Худ. фильм **«ЗВЁЗДНАЯ ПЫЛЬ»** [16+] Маленькая английская деревенька отделена древней стеной от параллельной вселенной, где царят магия и волшебство. Молодой Тристан Торн отправляется в волшебную страну за стеной в поисках упавшей звезды, достать которую он обещал любимой девушке...
02.10 «6 кадров» [16+]

Рен ТВ

05.00 «Тайны Чапман» [16+]
06.00 «Самые шокирующие гипотезы» [16+]
07.00 «С бодрым утром!» [16+]
08.30, 12.30, 16.30, 19.30, 23.00 «Новости» [16+]
09.00 «Военная тайна» с Игорем Прокопенко [16+]
10.00 «СОВБЕЗ» [16+]
11.00 «Как устроен мир с Тимофеем Баженовым» [16+]
12.00, 16.00, 19.00 Информационная программа 112 [16+]
13.00 «Загадки человечества с Олегом Шишкиным» [16+]
14.00 «Невероятно интересные истории» [16+]
15.00 «Засекреченные списки» [16+]
17.00 «Тайны Чапман» [16+]
18.00 «Самые шокирующие гипотезы» [16+]
20.00 Худ. фильм **«ВСЕ ДЕНЬГИ МИРА»** [16+]
22.35 «Водить по-русски» [16+]
23.30 «Знаете ли вы, что?» [16+]
00.30 Худ. фильм **«ЧЕЛОВЕК-ПАУК: ВДАЛИ ОТ ДОМА»** [16+]
02.35 «Самые шокирующие гипотезы» [16+]
03.25 «Тайны Чапман» [16+]

Звезда

04.40 Т/с **«КАМЕНСКАЯ»** [16+]
06.30 Док. фильм «27 декабря - День спасателя России» [16+]
07.00 «Сегодня утром» [12+]
09.00, 13.00, 18.00, 20.30 Новости дня [16+]
09.20 Т/с **«БОЛЬШАЯ ПЕРЕМЕНА»** [12+]
10.40 «Специальный репортаж» [16+]
11.20 «Открытый эфир» [16+]
13.20 Т/с **«КАМЕНСКАЯ»** [16+]
15.00 Военные новости [16+]
15.05 Т/с **«КАМЕНСКАЯ»** [16+]
15.45 Т/с **«КАМЕНСКАЯ»** [16+]
18.15 «Специальный репортаж» [16+]
18.50 Док. сериал «Морская авиация. Ударная сила океанов» [16+]
19.40 Док. сериал «Улика из прошлого» [16+]
21.15 «Открытый эфир» [16+]
22.55 «Между тем» с Наталией Метлиной [12+]
23.25 Худ. фильм **«УВОЛЬНЕНИЕ НА БЕРЕГ»** [12+]
01.00 Т/с **«БОЛЬШАЯ ПЕРЕМЕНА»** [12+]
02.10 Док. фильм «Маршал Конев. Иван в Европе» [16+]
02.55 Док. фильм «Калашников» [12+]
03.25 Т/с **«КАМЕНСКАЯ»** [16+]

ГОРОСКОП на 26 декабря – 1 января

(Окончание. Начало на стр. 10)

ВЕСЫ (24.09 – 23.10). Успешно разобравшись с самыми важными делами, запланированными на эту неделю, вы почувствуете удивительную легкость. По возможности больше путешествуйте, общайтесь с людьми. Вдалеке от родных мест Весам может улыбнуться Фортуна. Там вас оценят лучше, чем дома, вдохновят к жизни. Цените времена, когда не обязательно нестись сломя голову, чтобы куда-нибудь успеть и сделать самое необходимое.

СКОРПИОН (24.10 – 22.11). Эта неделя доставит вам удовольствие, поскольку царящее на небе многообразие – это то, что вы любите. Венера подарит вам дружелюбие, Меркурий – умение всё понять, а в результате вы очаруете близких людей, вам будет позволено больше, чем обычно. В середине недели Скорпионам рекомендуется быть осторожнее в высказываниях и не рассказывать о своих далеко идущих планах. В конце недели ожидаются увлекательное общение, знакомства с новыми людьми.

СТРЕЛЕЦ (23.11 – 21.12). В начале недели звезды не рекомендуют Стрельцам выступать с идеями. Если вы решите таким образом выделиться, вас могут неправильно понять. Домашние проблемы в середине недели займут много времени, поэтому постарайтесь хотя бы не плодить их. Будьте внимательны к происходящему и не упустите тот момент, когда ваш голос может оказаться решающим в принятии некоего вопроса, и тогда произойдёт нечто неожиданное.

КОЗЕРОГ (22.12 – 20.01). Если вы планировали на эту неделю, например, начать новое дело, покупку дома, земельного участка или другое серьезное мероприятие, то время ушло, мосты сожжены. Лучшего момента вам, по всей видимости, всё равно уже не отыскать. Скорее всего, Козерог будет отстаивать свои идеи перед окружающими. Это может привести к конфликту с начальством, поэтому старайтесь сдерживать себя и не превышать полномочия. Успехи в личных делах весьма сомнительны.

ВОДОЛЕЙ (21.01 – 19.02). Возможно, ваш союз с кем-то перестал быть производительным. Пора дать ему распасться и поискать более конструктивные связи. Чем скорее вы примете решение об этом, тем лучше. Для Водолея нежелательно провоцировать конфликты дома, несмотря на неудачи в делах. Пусть ситуация созреет, тогда вы сможете, не торопясь, начать действовать. Уделите больше внимания телу, займитесь физическими упражнениями, вечерами оставляйте время для прогулки.

РЫБЫ (20.02 – 20.03). Начало недели предполагает энергетический всплеск, порывы, устремления. Это время может принести Рыбе сюрпризы, подарки судьбы. Среда, четверг и пятница потребуют напряжения всех сил. Упорный труд позволит решить финансовые проблемы и обрести перспективы на успех в будущем. Окончание недели станет удачным периодом для тренировки в себе ответственности, а также таких качеств, как: внимательность, последовательность и усидчивость.

Домашний

06.30 «По делам несовершеннолетних» [16+]
09.05 «Давай разведёмся!» [16+] Судебное шоу
10.05 «Тест на отцовство» [16+] Судебное шоу
12.15 Док. сериал «Понять. Простить» [16+]
13.15 Док. сериал «Порча» [16+]
13.45 Док. сериал «Знахарка» [16+]
14.20 Док. сериал «Верну любимого» [16+]
14.55 Худ. фильм **«ЛЮБЛЮ ОТЦА И СЫНА»** [16+]
19.00 Худ. фильм **«ЛЮБОВЬ ЛЕЧИТ»** [16+]
22.55 Док. сериал «Порча» [16+]
00.00 Док. сериал «Знахарка» [16+]
00.30 Док. сериал «Верну любимого» [16+]
01.00 Док. сериал «Понять. Простить» [16+]
01.50 Т/с **«ОТ НЕНАВИСТИ ДО ЛЮБВИ»** [16+]
02.40 «Тест на отцовство» [16+] Судебное шоу
04.20 «Давай разведёмся!» [16+] Судебное шоу
05.10 «6 кадров» [16+]
05.20 «По делам несовершеннолетних» [16+]

ТВ3

06.00 Утренние гадания [16+]
06.15 Мультфильмы [0+]
09.15 Утренние гадания [16+]
09.30 Док. сериал «Слепая» [16+]
10.05 Док. сериал «Слепая» [16+]
10.40 Док. сериал «Слепая» [16+]
11.15, 11.50 Знаки судьбы [16+]
12.20 Док. сериал «Слепая» [16+]
13.00 Гадалка [16+]
13.30 Гадалка [16+]
14.00 Гадалка [16+]
14.30 Гадалка [16+]
15.00 Гадалка [16+]
15.40 Гадалка [16+]
16.10 Гадалка [16+]
16.45 Гадалка [16+]
17.20 Док. сериал «Слепая» [16+]
17.55 Док. сериал «Слепая» [16+]
18.30 Док. сериал «Слепая» [16+]
19.00 Док. сериал «Слепая» [16+]
19.30, 20.45 Т/с **«ВАМПИРЫ СРЕДНЕЙ ПОЛОСЫ»** [16+]
22.00 Худ. фильм **«КОНАН-ВАРВАР»** [16+]
00.15 Худ. фильм **«ДОЧЬ КОЛДУНЬИ: ДАР ЗМЕИ»** [12+]
02.00 Худ. фильм **«ДОЧЬ КОЛДУНЬИ»** [16+]
03.30, 04.15, 05.00 «13 знаков зодиака» [16+]
05.45 Мультфильмы [0+]

Внимание! За содержание телепрограммы редакция газеты ответственности не несет. В программе возможны изменения по усмотрению телеканалов.

Барс

06.00 «Навигатор» [12+]
06.15 «Утро плюс» [16+]
09.00 «Свои. Под абажуром» [16+]
09.30 «Губерния» [16+]
10.00 «По горячим следам» [16+]
10.30 «Губерния» [16+]
11.00 «На Барсе» [16+]
11.30 «Губерния» [16+]
12.00 «Честно говоря» [16+]
12.30 «Губерния» [16+]
13.00 «Актуально» [16+]
13.30 «Город новостей» [16+]
14.00 «Коммуналка» [16+]
14.30 «События. Иваново» [16+]
15.00 «Ивановские вести» [16+]
15.30 «IvanovoNews.ru» [16+]
16.00 «Свои. Под абажуром» [16+]
16.30 «Время. Иваново» [16+]
17.00 «Хроника области» [16+]
17.30 «Губерния. Прошлое» [16+]
18.00 «На Барсе» [16+]
18.30, 19.30, 20.30, 21.30, 22.30 «Губерния» [16+]
19.00 «Шоуnews «Смотри» [16+]
20.00 «Актуально» [16+]
21.00 «Шоуnews «Смотри» [16+]
22.00 «Честно говоря» [16+]
23.00 «По горячим следам» [16+]
23.30 «Губерния» [16+]
00.00 «Актуально» [16+]
00.30 Ночной ивановский эфир

Мир

05.00 Мультфильмы [6+]
06.45 Худ. фильм **«СКАЗКА О ПОТЕРЯННОМ ВРЕМЕНИ»** [0+]
08.05 Т/с **«СЕРДЦА ТРЁХ»** [12+]
10.00, 13.00, 16.00, 18.30 Новости
10.10 Т/с **«СЕРДЦА ТРЁХ»** [12+]
13.15 Дела судебные [16+]
14.05 Дела судебные [16+]
15.10 Дела судебные [16+]
16.15 Дела судебные [16+]
17.05 Мировое соглашение [16+]
17.55 Дела судебные [16+]
18.50 Игра в кино [12+]
19.25 Игра в кино [12+]
20.10 Игра в кино [12+]
20.50 Слабое звено [12+]
21.45 Назад в будущее [16+]
22.40 Худ. фильм **«ЗОЛУШКА»** [16+]
00.15 Худ. фильм **«БЕРЕГИСЬ АВТОМОБИЛЯ»** [0+]
01.50 Наше кино. История большой любви [12+]
02.15 Худ. фильм **«ДЕВУШКА С ХАРАКТЕРОМ»** [0+]
03.35 Мультфильмы [6+]
04.55 Худ. фильм **«НАЗАД - К СЧАСТЬЮ, ИЛИ КТО НАЙДЕТ СИНЮЮ ПТИЦУ»** [16+]

Ретро

00.30 Худ. фильм **«МИРОВОЙ ПАРЕНЬ»** [12+]
01.50 Худ. фильм **«ДЕВОЧКА ИЩЕТ ОТЦА»** [0+]
03.20 Худ. фильм **«ЗИМОРОДОК»** [12+]
04.40 Худ. фильм **«ОБЛАКА»** [12+]
06.00 Худ. фильм **«ЛЕДИ И РАЗБОЙНИК»** [12+]
07.35 Худ. фильм **«МОГИЛА ЛЬВА»** [12+]
08.50 Худ. фильм **«ПРИМИТЕ ТЕЛЕГРАММУ В ДОЛГ»** [12+]
10.20 Худ. фильм **«ЕГО ОТПУСК»** [12+]
11.45 Худ. фильм **«УБИТЬ ПЕРЕСМЕШНИКА»** [16+]
14.05 Худ. фильм **«СЧАСТЛИВЫЙ ЧЕЛОВЕК»** [12+]
15.30 Худ. фильм **«ОБЛАКА»** [12+]
16.55 Худ. фильм **«ПРО ДРАКОНА НА БАЛКОНЕ, ПРО РЕБЯТ И САМОКАТ»** [12+]
18.00 Худ. фильм **«ИДУ ИСКАТЬ»** [12+]
19.40 Худ. фильм **«ПАРУСА МОЕГО ДЕТСТВА»** [12+]
20.55 Худ. фильм **«НАШИ СОСЕДИ»** [12+]
22.25 Худ. фильм **«ЛЕДИ И РАЗБОЙНИК»** [12+]

Русский иллюзион

06.35 **«УБИЙСТВО НА 100 МИЛЛИОНОВ»** [12+]
08.30 **«ЛЮБОВЬ С АКЦЕНТОМ»** [16+]
10.20 **«ЯРОСЛАВ. ТЫСЯЧУ ЛЕТ НАЗАД»** [16+]
12.10 **«МАРАФОН»** [12+]
14.10 **«ПРОГУЛКА»** [16+]
15.50 **«ОЧЕНЬ ЖЕНСКИЕ ИСТОРИИ»** [16+]
17.35 **«СУХОДОЛ»** [16+]
19.15 **«ВОЖДЬ РАЗНОКОЖИХ»** [16+] Двое авантюристов-недотеп решаются на похищение вундеркинда, сына крупного банкира. Неожиданно для похитителей мальчишка вовсе не стремится вернуться домой, а «крупный банкир» оказывается строгой бизнес-леди, которая и не думает выплачивать за сына выкуп...
21.00 **«ВОСЬМЕРКА»** [16+]
22.30 **«ГУЛЯЙ, ВАСЯ! СВИДАНИЕ НА БАЛИ»** [16+]
00.30 **«КУРОРТНЫЙ ТУМАН»** [16+]
02.00 **«СОКРОВИЩА О.К.»** [12+]
03.50 **«ЦОЙ»** [16+]
05.25 **«ЛЮБОВЬ С АКЦЕНТОМ»** [16+]

Карусель

05.00 Ранние пташки. «Малышарики идут в детский сад» [0+]
07.00 «С добрым утром, малыши!» [0+]
07.40 М/с «Лео и Тиг» [0+]
10.00 М/ф «Чебурашка» [0+]
10.20 М/ф «Винни-Пух и день забот» [0+]
10.40 М/ф «Трям! Здравствуйте!» [0+]
10.50 М/ф «День рождения кота Леопольда» [0+]
11.05 М/ф «Крошка Енот» [0+]
11.10 М/с «Барбоскины» [0+]
14.00 «Навигатор. Новости» [0+]
14.10 «Ералаш» [6+]
15.15 М/с «Простоквашино» [0+]
16.50 М/с «Дракошия» [0+] Высоко в облаках находится страна Дракошия, где обитают волшебные существа – дракоши, которые обладают разной волшебной магией. Дракоши сталкиваются с повседневными детскими неприятностями, с которыми они справляются самыми волшебными способами. Каждая трудность превращается в удивительное приключение! А когда проблема наконец решается, дракоши устраивают праздник в честь новой приятности, а в небе появляется яркое белое облачко.
17.35 М/с «Оранжевая корова» [0+]
20.30 «Спокойной ночи, малыши!» [0+]
20.45 М/с «Ми-Ми-Мишки» [0+]
22.50 М/с «Помидор Доппи» [0+]
22.55 М/ф «Малыш и Карлсон» [0+]
23.15 М/ф «Карлсон вернулся» [0+]
23.35 М/ф «Бобик в гостях у Барбоса» [0+]
23.45 М/ф «Волшебное кольцо» [0+]
00.00 М/ф «Дед Мороз и лето» [0+]
00.20 М/ф «Волк и телёнок» [0+]
00.35 М/с «Барбоскины» [0+]
02.00 М/с «Новаторы» [6+]
03.00 М/с «Элвин и бурундуки» [6+]
04.10 М/с «Хэйли и Волшебное сердце» [6+]

Усадьба

06.00, 14.00, 02.20 Дачные радости с Мариной Рыкалиной [12+]
06.25, 02.45 Альтернативный сад [12+]
06.55, 03.15 Чай вдвоем [12+]
07.10, 03.30 Дачных дел мастер [12+]
07.40, 19.50, 00.00, 04.00 Самогон [16+]
07.50, 20.00, 00.15, 04.15 Закуски [12+]
08.10, 04.30 Проект мечты [12+]
08.40, 04.55 Детская мастерская [12+]
08.55, 05.10 Красивая выпечка с Джульет [0+]
09.50 Дачные хитрости [12+]
10.05 Домоводство [12+]
10.25 Идеальный сад [12+]
10.55 Забытые ремесла [12+]
11.15 Огород от-кутюр [12+]
11.45 Деревня года [12+]
12.35 Красивая Россия [12+]
12.55 Ремонт без правил [12+]
13.30 Дом, милый дом! [12+]
13.45 Свечной заводик [12+]
14.30 заСАДа [12+]
14.55 Пряничный домик [12+]
15.15 Праздник в дом [12+]
15.45 Огород круглый год [12+]
16.15 Органическое земледелие [0+]
16.45 Календарь дачника [12+]
17.00 Как построить дом [12+]
17.30 Побег из города [12+]
18.00, 18.15 Огород с Блокиным-Мечталиным [12+]
18.35 Моя крепость [12+]
19.00 Лучки-пучки [12+]
19.20 Декоративный огород [12+]
20.20 Дом с нуля [12+]
20.45 Керамика [12+]
21.00 Пустите строителей в дом [12+]
21.50 Искусство в интерьере [12+]
22.10 Дачные радости [12+]
22.45 Баня - женского рода [12+]
22.55 Пусть растет! [0+]
23.30 Как поживаете? [12+]
00.30 Сам себе дизайнер [12+]
00.45 Усадьбы будущего [12+]
01.15 Новые Робинзоны [12+]
01.40 Вот блин! [12+]
01.55 История усадеб [12+]

Спас

05.00 День Патриарха [0+]
05.10 В поисках Бога [6+]
05.40 Худ. фильм **«АТЫ-БАТЫ, ШЛИ СОЛДАТЫ»** [12+]
07.10 Мультфильмы на Спасе [0+]
07.30 Утро на Спасе [0+]
09.00 Утро на Спасе [0+]
10.30 Док. фильм «Святые воины. Иоанн Русский» [6+]
11.05 Русский мир [12+]
12.10 Лица церкви [6+]
12.25 Док. фильм «Спасатель» [0+]
13.00 Монастырская кухня [0+]
13.30 Монастырская кухня [0+]
14.00 Монастырская кухня [0+]
14.30 Худ. фильм **«ОНИ ВСТРЕТИЛИСЬ В ПУТИ»** [12+] В ролях: Виктор Авдюшко, Роза Макагонова, Михаил Меркулов, Нина Дорошина, Николай Комиссаров, Алексей Кожевников
16.15 Худ. фильм **«И ЖИЗНЬ, И СЛЕЗЫ, И ЛЮБОВЬ»** [6+]
18.20 Худ. фильм **«КАРАНТИН»** [0+]
20.00 Вечер на Спасе [0+]
22.00 Док. фильм «Святые воины. Феодор Ушаков» [6+]
22.35 Прямая линия. Ответ священника [12+]
23.05 Служба Спасения семьи [16+]
00.00 День Патриарха [0+]
00.15 Док. фильм «Собор Крымских Святых. Цикл День Ангела» [0+]
01.10 Святые Целители [0+]
01.40 Святые Целители [0+]
02.10 В поисках Бога [6+]
02.40 Расскажи мне о Боге [6+]
03.10 Встреча [12+]
04.05 Прямая линия. Ответ священника [12+]

National Geographic

06.00 Фабрика еды [16+]
06.20 Научные глупости [16+]
06.45 Научные глупости [16+]
07.10 Невероятный доктор Пол [16+]
08.45 Инстинкт выживания [16+]
09.30 Инстинкт выживания [16+]
10.15 Авто-SOS [16+]
11.50 Дикий тунец: Север против Юга [16+]
12.35 Дикий тунец [16+]
13.15 Расследование авиакатастроф [16+]
14.50 Служба безопасности аэропорта: Рим [16+]
15.35 Служба безопасности аэропорта: Первый класс [16+]
16.20 Тайная история кораблекрушений [16+]
17.10 Панорама 360 градусов. Объект всемирного наследия [16+]
17.55 Фабрика еды [16+]
18.40 Расследования авиакатастроф [16+]
20.10 Путешествия с Гордоном Рамзи. Без прикрас [16+]
20.50 Путешествия с Гордоном Рамзи [16+]
21.35 В ожидании конца света [16+]
22.20 В ожидании конца света [16+]
23.10 Расследования авиакатастроф [16+]
00.40 Служба безопасности аэропорта: Рим [16+]
01.25 Служба безопасности аэропорта: Первый класс [16+]
02.10 Путешествия с Гордоном Рамзи [16+]
03.00 Труднейший в мире ремонт [16+]
03.45 Игры разума [16+]
04.50 Дикий тунец [16+]
05.00 Дикий тунец [16+]

Матч! Страна

06.00 Баскетбол. Женщины. «Финал 4-х». Матч за 3-е место [0+]
07.50, 10.00, 13.00, 15.10 Новости
07.55 Громко [12+]
08.50, 14.55 Лица страны. Николай Олюнин [12+]
09.05 Неделя КХЛ [12+]
10.05, 01.35 Бильярд [0+]
11.45, 15.45 Страна спортивная. Специальный репортаж [12+]
12.20 Неизведанная хоккейная Россия [12+]
12.45 Большие сибирские надежды [12+]
13.05 Баскетбол. Женщины. «Финал 4-х». Финал [0+]
15.15 Точка [12+]
16.05, 22.10 Специальный репортаж [12+]
16.25, 21.45 6х6. Волейбольное обозрение [0+]
16.55 Волейбол. Чемпионат России. «Факел» (Новый Уренгой) - «Динамо-ЛО» (Ленинградская область)
19.00 Самые сильные. Алексей Игнатьев [12+]
19.25 География спорта. Вершина Теи [12+]
19.55 Мини-футбол. Мужчины. КПРФ (Москва) - «Сибиряк» (Новосибирск) [0+]
22.30 Есть тема! [16+]
23.45 Волейбол. Чемпионат России. «Факел» (Новый Уренгой) - «Динамо-ЛО» (Ленинградская область) [0+]
03.10 Биатлон. Мужчины. Финал. Трансляция из Рязани [0+]
04.10 Биатлон. Женщины. Финал [0+]
05.05 Автоспорт [0+]

Драйв

06.00, 20.55, 02.50 Легенды автопрома [16+]
06.30, 21.30, 03.20 Комплектация [16+]
07.00, 22.00, 03.50 Покорители Азии [16+]
07.30, 16.25, 19.30 Школа внедорожного вождения [16+]
07.45, 16.40, 19.45, 22.45, 01.40, 04.45 Тест с дядей Ваней [16+]
08.00, 05.00 Автопробег «Новосибирск-Магадан» [16+]
08.30 Сити-тестер [16+]
08.55 Теория полного привода [16+]
09.25 Автодело [16+]
09.50 Народный тест драйв [16+]
10.20, 11.15, 16.15, 19.20, 01.15 Наезд! [12+]
10.30, 11.50, 12.40, 13.10, 04.20 Автолайф [12+]
10.45 Хорошо забытое [16+]
11.20, 14.20 Авто. Вторые руки [16+]
12.10 По обе стороны экватора [16+]
12.50 Проверка на дороге [16+]
13.25 Потестим на «Драйве» [12+]
13.50 Испытание на прочность [16+]
14.50 Самообслуживание [16+]
15.20 Резьба по стали [16+]
15.45 Дома на колесах [16+]
16.55, 20.00, 23.00, 01.55 Советы для каждого [16+]
17.30, 20.30, 23.30, 02.20, 05.25 Сити-тестер [16+]
17.55, 23.55 Тест на «Драйве» [16+]
18.55, 00.50 Норильск - Диксон. Есть рекорд! [16+]
22.30, 01.25, 04.30 Школа внедорожного вождения [16+]

TV1000

05.55, 06.35, 17.20, 18.10 Т/с **«СПАСАТЕЛИ МАЛИБУ»** [16+]
07.15 Худ. фильм **«МУШКЕТЁРЫ»** [12+]
09.10 Худ. фильм **«РОБИН ГУД»** [16+]
11.35 Худ. фильм **«РОБИН ГУД: НАЧАЛО»** [16+]
13.35 Худ. фильм **«ДИТЯ РОБОТА»** [16+]
15.35 Худ. фильм **«ОРБИТА 9»** [16+]
19.00 Худ. фильм **«ЗАТЕРЯННЫЙ МИР»** [12+]
20.40 Худ. фильм **«ТАРЗАН. ЛЕГЕНДА»** [16+]
22.40 Худ. фильм **«КОНГ: ОСТРОВ ЧЕРЕПА»** [16+]
00.40 Худ. фильм **«ЧЕЛОВЕК ДОЖДЯ»** [16+]
02.50 Худ. фильм **«ПРОБУЖДЕНИЕ»** [6+]

TV1000 Русское кино

05.30 М/с **«ФИКСИКИ»** [6+]
06.15 М/с «Пин-код» [6+]
07.25 М/ф «Три кота» [6+]
08.10 **«ДЕНЬ ВЫБОРОВ»** [16+]
10.30 **«С 8 МАРТА, МУЖЧИНЫ!»** [12+]
12.15 **«ДЕНЬ РАДИО»** [16+]
14.05 **«УБЕЖАТЬ, ДОГНАТЬ, ВЛЮБИТЬСЯ»** [12+]
15.35 **«НУ, ЗДРАВСТВУЙ, ОКСАНА СОКОЛОВА!»** [16+]
17.20 **«ДЕВУШКА С КОСОЙ»** [16+]
19.00 **«ПАПЫ»** [6+]
20.55 **«МОЙ ПАПА - ВОЖДЬ»** [6+]
22.35 **«ВОЖДЬ РАЗНОКОЖИХ»** [16+]
00.10 **«ПИТЕР FM»** [12+]
01.40 **«ЖАРА»** [16+]
03.15 **«ЦОЙ»** [16+]

Че

06.00 Улётное видео [16+]
06.30 Т/с **«ВОЗВРАЩЕНИЕ МУХТАРА-2»** [12+]
08.00 Утилизатор с Настей Туман [16+]
10.00 Улётное видео [16+]
14.00, 17.00 Решала [16+]
15.00, 21.00 Охотники [16+]
23.00 Опасные связи [18+] Сотни людей становятся жертвами измен. Многие из них живут в неведении годами. Ведущие программы помогают заявителям опровергнуть или установить факт измены и разоблачить обманщиков.
02.45 Утилизатор с Настей Туман [16+]
03.30 Улётное видео [16+]

Пятница!

05.00 Кондитер [16+]
06.10 Пятница News [16+]
06.40 Кондитер [16+]
08.00, 09.00 На ножах [16+]
10.00 Руссо-экспрессо [16+]
11.00, 12.40, 14.10, 15.50 Король десертов [16+]
17.30 Король десертов [16+]
19.00 Король десертов [16+]
20.40 Вундеркинды-3. Новогодний выпуск [16+]
23.10 Вундеркинды-3 [16+]
00.30 Худ. фильм **«ДОБРО ПОЖАЛОВАТЬ В ДЖУНГЛИ»** [18+]
02.10 Пятница News [16+]
02.30 Т/с **«ДРЕВНИЕ»** [16+]
03.10 Т/с **«ДРЕВНИЕ»** [16+]
03.50 Пятница News [16+]
04.20 Зов крови [16+]

TV XXI век

10.00, 18.00, 02.00 Худ. фильм **«НОВОГОДНИЙ ПЕРЕПОЛОХ»** [16+]
10.55, 18.55, 02.55 Т/с **«ПАРИЖСКИЕ ТАЙНЫ»** [16+]
12.30 Худ. фильм **«ШАРЛОТТА ГРЕЙ»** [12+]
14.35, 22.35, 06.35 Худ. фильм **«НОВОГОДНЯЯ ЖЕНА»** [16+]
16.15 Худ. фильм **«ЛЮБОВНИКИ»** [18+]
20.30 Худ. фильм **«ШАРЛОТТА ГРЕЙ»** [12+]
00.15 Худ. фильм **«ЛЮБОВНИКИ»** [18+]
04.30 Худ. фильм **«ШАРЛОТТА ГРЕЙ»** [12+]
08.15 Худ. фильм **«ЛЮБОВНИКИ»** [18+]

Дом Кино

06.20 М/ф «Три кота» [6+]
06.50 М/ф «Снежная королева» [6+]
08.10 М/ф «Пиноккио. Правдивая история» [6+]
09.50 М/ф «Три богатыря и Шамаханская царица» [12+]
11.15 М/ф «Три богатыря и наследница престола» [6+]
12.50 М/ф «Три богатыря и принцесса Египта» [6+]
14.05 М/ф «Три богатыря и Морской Царь» [6+]
15.30 М/ф «Три богатыря. Ход конём» [6+]
16.50 Т/с **«СВАТЫ»** [16+]
23.30 **«SOS. ДЕД МОРОЗ, ИЛИ ВСЁ СБУДЕТСЯ!»** [16+]
01.10 **«ТАЙНА ПЕЧАТИ ДРАКОНА»** [6+]

Департамент культуры и туризма Ивановской области

Ивановский ТЕАТР Кукол

ТЕАТР КУКОЛ

РЕПЕРТУАР НА ДЕКАБРЬ–ЯНВАРЬ

ПРИКЛЮЧЕНИЯ НОВОГОДНИХ ПОДАРКОВ и спектакль

«СНЕЖНАЯ КОРОЛЕВА» (6+)

22 декабря, четверг 10.30, 13.00
23 декабря, пятница 10.30, 13.00, 17.30
24 декабря, суббота.....10.30, 13.00, 15.30
25 декабря, воскресенье.....10.30, 13.00, 15.30
27 декабря, вторник.....10.30, 13.00
28 декабря, среда 10.30, 13.00
29 декабря, четверг 10.30, 13.00
30 декабря, пятница 10.30, 13.00, 17.30
31 декабря, суббота.....11.00
2 января, понедельник 10.30, 13.00, 15.30
3 января, вторник.....10.30, 13.00

РЕКЛАМА

СРЕДА, 28 декабря

Внимание! За содержание телепрограммы редакция газеты ответственности не несет. В программе возможны изменения по усмотрению телеканалов.

1-й канал

05.00 Телеканал «Доброе утро»
09.00 Новости
09.20 «АнтиФейк» [16+]
09.55 «Жить здорово!» [16+]
10.45 Информационный канал [16+]
12.00 Новости
12.15 Информационный канал [16+]
15.00 Новости
15.15 Информационный канал [16+]
16.00 «Мужское / Женское» [16+]
16.50 Информационный канал [16+]
18.00 Вечерние новости
18.20 Информационный канал [16+]
21.00 «Время»
21.45 Т/с **«КАЗАНОВА В РОССИИ»** [16+] В ролях: Иван Басильчич, Мария Скуратова, Вениамин Смехов, Артем Ткаченко, Игорь Кистол, Марьяна Спивак, Сергей Баталов, Поля Полякова, Эмилия Спивак, Валерий Кухарешин, Анатолий Лобоцкий, Мария Лопатина, Дмитрий Лысенков и другие
22.45 «Большая игра» [16+]
23.45 Информационный канал [16+]
03.00 Новости
03.05 Информационный канал [16+]

Россия-1

05.00 Утро России
09.00 Вести. Местное время
09.30 Утро России
09.55 О самом главном. [12+]
11.00 Вести
11.30 «60 минут». [12+]
14.00 Вести
14.30 Вести. Местное время
14.55 «Кто против?» [12+]
16.00 Вести
16.30 «Малахов». [16+]
17.30 «60 минут». [12+]
20.00 Вести
21.05 Вести. Местное время
21.20 Елена Яковлева, Сергей Перегудов, Александр Балуев, Ирина Таранник и Александр Дзюба в телесериале **«ДАМА С СОБАЧКОЙ»** [12+]
23.15 Вечер с Владимиром Соловьёвым. [12+]
02.00 Анна Тараторкина, Александр Пашков, Андрей Биланов, Татьяна Лянник и Максим Емельянов в фильме **«ЧАСТНЫЙ ДЕТЕКТИВ ТАТЬЯНА ИВАНОВА. БЕС В РЕБРО»** [12+]
03.50 Т/с **«ЛИЧНОЕ ДЕЛО»** [12+]

НТВ

04.55 Т/с **«УЛИЦЫ РАЗБИТЫХ ФОНАРЕЙ»** [16+]
06.30 «Утро. Самое лучшее». [16+]
08.00 «Сегодня»
08.25 Т/с **«ЛЕСНИК»** [16+] В ролях: Олег Штефанко, Анна Большова, Алексей Булдаков, Александр Цуркан, Михаил Васьков, Владимир Тимофеев, Михаил Солодко, Юлия Куварзина, Вадим Александров, Александр Блок.
10.00 «Сегодня»
10.35 Т/с **«ЛЕСНИК»** [16+]
13.00 «Сегодня»
13.25 «Чрезвычайное происшествие»
14.00 «Место встречи»
16.00 «Сегодня»
16.45 «За гранью». [16+]
17.50 «ДНК». [16+]
19.00 «Сегодня»
20.00 Т/с **«АГЕНТСТВО «СПРАВЕДЛИВОСТЬ»** [16+]
22.00 Т/с **«ПЁС»** [16+]
23.45 «Сегодня»
00.05 Т/с **«ПЁС»** [16+]
02.15 «Квартирный вопрос». [0+]
03.10 Т/с **«ЯРОСТЬ»** [16+]

5-й канал

05.00, 09.00, 13.00, 17.30 «Известия» [16+]
05.45 Т/с **«ПРОВИНЦИАЛ»** [16+]
06.35 Т/с **«ПРОВИНЦИАЛ»** [16+]
07.30 Т/с **«ПРОВИНЦИАЛ»** [16+]
08.25 Т/с **«ПРОВИНЦИАЛ»** [16+]
08.55 «Знание - сила» [0+]
09.25 Т/с **«ПРОВИНЦИАЛ»** [16+]
10.00 Т/с **«ПРОВИНЦИАЛ»** [16+]
11.00 Т/с **«ПРОВИНЦИАЛ»** [16+]
12.00 Т/с **«ПРОВИНЦИАЛ»** [16+]
13.25, 14.20, 15.15, 16.10, 16.55, 18.00, 18.15 Т/с **«УСЛОВНЫЙ МЕНТ-3»** [16+]
19.10 Т/с **«СЛЕД»** [16+]
20.05 Т/с **«СЛЕД»** [16+]
20.40 Т/с **«СЛЕД»** [16+]
21.30 Т/с **«СЛЕД»** [16+]
22.25 Т/с **«ВЕЛИКОЛЕПНАЯ ПЯТЁРКА-5»** [16+]
23.10 Т/с **«ВЕЛИКОЛЕПНАЯ ПЯТЁРКА-2»** [16+]
00.00 «Известия. Итоговый выпуск» [16+]
00.30 Т/с **«СЛЕД»** [16+]
01.15 Т/с **«СЛЕД»** [16+]
01.50 Т/с **«СЛЕД»** [16+]
02.30 Т/с **«СЛЕД»** [16+]
03.05, 03.40, 04.05, 04.35 Т/с **«ДЕТЕКТИВЫ»** [16+]

Россия-К

06.35 «Пешком...»
07.05 Док. сериал «Невский ковчег. Теория невозможного»
07.35, 02.10 Док. сериал «Запечатленное время»
08.05 Голливуд Страны Советов
08.20 Худ. фильм **«СЕЛЬСКАЯ УЧИТЕЛЬНИЦА»**
10.15 «Наблюдатель»
11.10, 23.50 ХХ век
12.25 «Дороги старых мастеров»
12.40, 01.05 Худ. фильм **«ЛЮДИ И МАНЕКЕНЫ»**
13.50, 20.05 Линия жизни
15.05 Новости. Подробно. Кино
15.20 Док. сериал «Весёлый жанр невесёлого времени»
16.00 «Народные артисты СССР. Алиса Фрейндлих»
16.45 «Рассекреченная история»
17.15 XIV Международный конкурс артистов балета
18.45 Док. фильм «Снежная королева». Оживи, милый!»
19.45 Главная роль
21.00 Док. сериал «По следам сирийских мудрецов»
21.40 Худ. фильм **«ЭТОТ МЕХ НОРКИ»**
23.20 Цвет времени
02.35 «Первые в мире»

Матч!

06.00 «Есть тема!» [16+]
07.00, 10.00, 12.55, 14.20, 16.20, 22.30 Новости
07.05, 14.25, 18.45, 21.45, 00.25 Все на Матч!
10.05, 13.00, 00.05 Специальный репортаж. [12+]
10.25, 01.05 Бокс [16+]
11.30 «Есть тема!»
13.20 «Вид сверху». [12+]
13.50, 04.35 «Футбол на все времена». [12+]
16.25 Хоккей. «Авангард» (Омск) - «Автомобилист» (Екатеринбург). Фонбет Чемпионат КХЛ. Прямая трансляция
19.00 Хоккей. ЦСКА - СКА (Санкт-Петербург). Фонбет Чемпионат КХЛ. Прямая трансляция
22.35 Бильярд
02.10 Новости. [0+]
02.15 Волейбол. «Динамо» (Краснодар) - «Протон» (Саратов). Чемпионат России. Pari Суперлига. Женщины. [0+]
04.05 «Ты в бане!» [12+]
05.05 Док. фильм «Конёк Чайковской» [6+]

ТНТ

07.00, 08.00 «Однажды в России. Спецдайджест» [16+]
09.00, 09.30, 10.00, 10.30, 11.00, 11.30, 12.00, 12.30, 13.00, 13.30, 14.00, 14.30 Т/с **«ОТПУСК»** [16+]
15.00 Т/с **«ЖУКИ»** [16+]
15.30 Т/с **«ЖУКИ»** [16+]
16.00 Т/с **«ЖУКИ»** [16+]
16.30 Т/с **«ЖУКИ»** [16+]
17.00 Т/с **«ЖУКИ»** [16+]
17.30 Т/с **«ЖУКИ»** [16+]
18.00 Т/с **«ЖУКИ»** [16+]
18.30 Т/с **«ЖУКИ»** [16+]
19.00 Т/с **«ЖУКИ»** [16+]
19.30 Т/с **«ЖУКИ»** [16+]
20.00 Т/с **«ЖУКИ»** [16+]
20.30 Т/с **«ЖУКИ»** [16+]
21.00 Т/с **«ПЬЯНАЯ ФИРМА»** [16+]
22.10, 22.40 «ХБ» [16+]
23.10 «Влюбись, если сможешь» [16+]
00.40 «Импровизация» [16+]
01.40 «Импровизация» [16+]
02.30 «Импровизация» [16+]
03.20 «Comedy Баттл» [16+]
04.05 «Comedy Баттл» [16+]
04.50 «Открытый микрофон» [16+]
05.40 «Открытый микрофон» [16+]
06.30 «Однажды в России. Спецдайджест» [16+]

ТВ-Центр

06.00 «Настроение»
08.10 Худ. фильм **«ТЕНЬ ДРАКОНА»** [12+]
10.05 Тайна песни [12+]
10.40 Док. фильм «Сергей Шакуров. Плохой хороший человек» [12+]
11.30, 14.30, 17.50, 22.00 События
11.50 Худ. фильм **«ДЕТЕКТИВ НА МИЛЛИОН. РАСПЛАТА»** [12+]
13.40 «Мой герой» [12+]
14.50 Город новостей
15.00 Т/с **«ЖЕНСКАЯ ЛОГИКА-3»** [12+]
17.00 Док. фильм «Расписные звезды» [16+]
18.10 Худ. фильм **«СЕСТРИЧКИ»** [12+]
20.10 Худ. фильм **«ТОЛЬКО ТЫ»** [16+]
22.35 «10 самых...» [16+]
23.05 Прощание [16+]
23.55 Худ. фильм **«ПРЕЗИДЕНТ И ЕГО ВНУЧКА»** [6+]
01.30 «Петровка, 38» [16+]
01.45 Док. фильм «Расписные звезды» [16+]
02.25 «Знак качества» [16+]
03.10, 03.50 «Документальный фильм» [12+]

ОТР

06.00 Худ. фильм **«ДЕТИ КАПИТАНА ГРАНТА»** [12+]
07.30, 11.00, 17.00 «Календарь» [12+]
08.00 ОТРажение-1
10.00, 13.00, 15.00, 19.00 Новости
10.10, 18.10 Т/с **«НОВОГОДНИЙ ПЕРЕПОЛОХ»** [16+]
11.30 Худ. фильм **«КУРЬЕР ИЗ «РАЯ»** [12+]
13.10 ОТРажение-2
15.10, 23.15 Т/с **«ИВАНОВЫ»** [16+]
16.00 «Коллеги» [12+]
16.45 «Песня остается с человеком» [12+]
17.25 «За дело!» [12+]
19.20 ОТРажение-3
21.00 Худ. фильм **«ЧЕЛОВЕК С БУЛЬВАРА КАПУЦИНОВ»** [12+]
22.30 «На приёме у главного врача с Марьяной Лысенко» [12+]
00.05 «Свет и тени» [12+]
00.30 Док. фильм «Легенды русского балета» [12+]
01.00 ОТРажение. Главное [12+]
04.05 «Потомки». Королев. Открывший дорогу в космос [12+]
04.35 «Большая страна» [12+]
05.30 Док. фильм «Книжные аллеи. Адреса и строки» [12+]

СТС

06.00 Ералаш [0+]
07.20 М/с «Драконы и всадники Олуха» [6+]
08.40 М/с «Детектив Финник» [6+]
09.00 ПроСТО кухня [12+]
09.30 ПроСТО кухня [12+]
10.00 Маска. Танцы [16+]
12.15 Уральские пельмени [16+]
12.40 М/ф «Тролли» [6+]
14.25 М/ф «Тролли. Мировой тур» [6+]
16.10 Худ. фильм **«ЁЛКИ ЛОХМАТЫЕ»** [6+]
18.00 Худ. фильм **«ЁЛКИ-3»** [6+]
20.00 Худ. фильм **«ЁЛКИ-5»** [6+]
21.50 Худ. фильм **«ЁЛКИ 1914»** [6+] Сто лет назад, Российская империя... Рождественские гулянья, роскошные балы и скромные праздники, титулованные дворяне и обычные крестьяне, царская семья и солдаты Первой мировой войны, прогрессивные поэты и первые фигуристы – всё было по-другому, за исключением ... праздника.
00.00 Худ. фильм **«ВЫКРУТАСЫ»** [12+]
02.00 «6 кадров» [16+]

Рен ТВ

05.00 «Тайны Чапман» [16+]
06.00 «Самые шокирующие гипотезы» [16+]
07.00 «С бодрым утром!» [16+]
08.30, 12.30, 16.30, 19.30, 23.00 «Новости» [16+]
09.00 «Засекреченные списки» [16+]
11.00 «Как устроен мир с Тимофеем Баженовым» [16+]
12.00, 16.00, 19.00 Информационная программа 112 [16+]
13.00 «Загадки человечества с Олегом Шишкиным» [16+]
14.00 «Невероятно интересные истории» [16+]
15.00 «Засекреченные списки» [16+]
17.00 «Тайны Чапман» [16+]
18.00 «Самые шокирующие гипотезы» [16+]
20.00 Худ. фильм **«УБИЙСТВО В ВОСТОЧНОМ ЭКСПРЕССЕ»** [16+]
22.05 «Смотреть всем!» [16+]
23.30 «Загадки человечества с Олегом Шишкиным» [16+]
00.30 Худ. фильм **«СТЕКЛО»** [16+]
02.45 «Самые шокирующие гипотезы» [16+]
03.35 «Тайны Чапман» [16+]

Звезда

05.10 Т/с **«КАМЕНСКАЯ»** [16+]
07.00 «Сегодня утром» [12+]
09.00, 13.00, 18.00, 20.30 Новости дня [16+]
09.20 Т/с **«БОЛЬШАЯ ПЕРЕМЕНА»** [12+]
10.35 «Легенды армии» [12+]
11.20 «Открытый эфир» [16+]
13.20 Т/с **«КАМЕНСКАЯ»** [16+]
15.00 Военные новости [16+]
15.05 Т/с **«КАМЕНСКАЯ»** [16+]
15.40 Т/с **«КАМЕНСКАЯ»** [16+]
18.15 «Специальный репортаж» [16+]
18.50 Док. сериал «Морская авиация. Ударная сила океанов» [16+]
19.40 «Секретные материалы» [16+]
21.15 «Открытый эфир» [16+]
22.55 «Между тем» с Наталией Метлиной [12+]
23.25 Худ. фильм **«ЖИЗНЬ И УДИВИТЕЛЬНЫЕ ПРИКЛЮЧЕНИЯ РОБИНЗОНА КРУЗО»** [12+]
01.05 Т/с **«БОЛЬШАЯ ПЕРЕМЕНА»** [12+]
02.10 Док. фильм «Набирая высоту. Истории про больших мечтателей» [16+]
03.05 «Сделано в СССР» [12+]
03.20 Т/с **«КАМЕНСКАЯ»** [16+]

Департамент культуры и туризма Ивановской области

МУЗЫКАЛЬНЫЙ ТЕАТР

РЕПЕРТУАР НА ДЕКАБРЬ–ЯНВАРЬ

«ТРОЛЛИ. МИРОВОЙ ТУР» [6+]

TV анонсы

Полнометражный анимационный фильм СТС, 14.25

Поп-тролли в шоке – оказывается, мир музыки гораздо больше, чем они думали. Рейвы, оупен-эйры, классические концерты и, конечно, хип-хоп баттлы – впереди их ждет головокружительное веселье. Но неудержимая королева Рокс планирует уничтожить всё, чтобы миром безоговорочно правил хард-рок! Розочка, Цветан и их новые друзья отправляются в невероятное путешествие: им предстоит объединить всех троллей и помешать Рокс.

США, 2020 г.

Режиссеры: Уолт Дорн, Дэвид П. Смит.

Домашний

06.30 «По делам несовершеннолетних» [16+]
09.05 «Давай разведёмся!» [16+] Судебное шоу
10.05 «Тест на отцовство» [16+] Судебное шоу
12.15 Док. сериал «Понять. Простить» [16+]
13.20 Док. сериал «Порча» [16+]
13.50 Док. сериал «Знахарка» [16+]
14.25 Док. сериал «Верну любимого» [16+]
14.55 Худ. фильм **«ВСПОМИНАЯ ТЕБЯ»** [16+]
19.00 Худ. фильм **«СЛЕПОЙ ПОВОРОТ»** [16+]
23.00 Док. сериал «Порча» [16+]
00.05 Док. сериал «Знахарка» [16+]
00.35 Док. сериал «Верну любимого» [16+]
01.05 Док. сериал «Понять. Простить» [16+]
01.55 Т/с **«ОТ НЕНАВИСТИ ДО ЛЮБВИ»** [16+]
02.45 «Тест на отцовство» [16+] Судебное шоу
04.25 «Давай разведёмся!» [16+] Судебное шоу
05.15 «По делам несовершеннолетних» [16+]

ТВ3

06.00 Утренние гадания [16+]
06.15 Мультфильмы [0+]
09.15 Утренние гадания [16+]
09.30 Док. сериал «Слепая» [16+]
10.05 Док. сериал «Слепая» [16+]
10.40 Док. сериал «Слепая» [16+]
11.15, 11.50 Знаки судьбы [16+]
12.20 Док. сериал «Слепая» [16+]
13.00 Гадалка [16+]
13.30 Гадалка [16+]
14.00 Гадалка [16+]
14.30 Гадалка [16+]
15.00 Гадалка [16+]
15.40 Гадалка [16+]
16.10 Гадалка [16+]
16.45 Гадалка [16+]
17.20 Док. сериал «Слепая» [16+]
17.55 Док. сериал «Слепая» [16+]
18.30 Док. сериал «Слепая» [16+]
19.00 Док. сериал «Слепая» [16+]
19.30 Т/с **«ВАМПИРЫ СРЕДНЕЙ ПОЛОСЫ»** [16+]
20.30 Т/с **«ВАМПИРЫ СРЕДНЕЙ ПОЛОСЫ»** [16+]
21.45 Худ. фильм **«ШПИОН, КОТОРЫЙ МЕНЯ КИНУЛ»** [16+]
00.00 Худ. фильм **«ЛЕДЯНОЙ ДЕМОН»** [16+]
01.45, 02.30, 03.30, 04.15, 05.00 «13 знаков зодиака» [16+]
05.45 Мультфильмы [0+]

Внимание! За содержание телепрограммы редакция газеты ответственности не несет. В программе возможны изменения по усмотрению телеканалов.

Барс

06.00 «Утро плюс» [16+]
09.00 «Честно говоря» [16+]
09.30 «Губерния» [16+]
10.00 «Шоуnews «Смотри» [16+]
10.30 «Губерния» [16+]
11.00 «По горячим следам» [16+]
11.30 «Губерния» [16+]
12.00 «Шоуnews «Смотри» [16+]
12.30 «Губерния» [16+]
13.00 «Коммуналка» [16+]
13.30 «Город новостей» [16+]
14.00 «Шоуnews «Смотри» [16+]
14.30 «События. Иваново» [16+]
15.00 «Ивановские вести» [16+]
15.30 «IvanovoNews.ru» [16+]
16.00 «Шоуnews «Смотри» [16+]
16.30 «Время. Иваново» [16+]
17.00 «Хроника области» [16+]
17.30 «Губерния. Прошлое» [16+]
18.00 «Шоуnews «Смотри» [16+]
18.30 «Губерния» [16+]
19.00 «Шоуnews «Смотри» [16+]
19.30 «Губерния» [16+]
20.00 «Коммуналка» [16+]
20.30 «Губерния» [16+]
21.00 «Шоуnews «Смотри» [16+]
21.30, 22.30, 23.30 «Губерния» [16+]
22.00 «Актуально» [16+]
23.00 «Честно говоря» [16+]
00.00 Ночной ивановский эфир
05.15 Т/с **«ИМЯ ЕМУ ЛЕГИОН»** [16+]

Мир

05.00 Худ. фильм **«НАЗАД - К СЧАСТЬЮ, ИЛИ КТО НАЙДЕТ СИНЮЮ ПТИЦУ»** [16+]
06.40 Худ. фильм **«ДОБРО ПОЖАЛОВАТЬ, ИЛИ ПОСТОРОННИМ ВХОД ВОСПРЕЩЕН»** [16+]
07.55 Т/с **«БОЛЬШАЯ ПЕРЕМЕНА»** [0+]
10.00, 13.00, 16.00, 18.30 Новости
10.10 Т/с **«БОЛЬШАЯ ПЕРЕМЕНА»** [0+]
13.15 Дела судебные [16+]
14.05 Дела судебные [16+]
15.10 Дела судебные [16+]
16.15 Дела судебные [16+]
17.05 Мировое соглашение [16+]
17.55 Дела судебные [16+]
18.50, 19.25 Игра в кино [12+]
20.10 Игра в кино [12+]
20.50 Слабое звено [12+]
21.45 Назад в будущее [16+]
22.40 Худ. фильм **«НА КРЮЧКЕ!»** [16+]
00.15 Худ. фильм **«ЗИГЗАГ УДАЧИ»** [6+]
01.40 Наше кино. История большой любви [12+]
02.05 Худ. фильм **«АРШИН МАЛ АЛАН»** [0+]
03.40 Мультфильмы [6+]

Ретро

00.00 Худ. фильм **«МОГИЛА ЛЬВА»** [12+]
02.10 Худ. фильм **«СПЕШИ СТРОИТЬ ДОМ»** [12+]
03.15, 12.05 Худ. фильм **«ПРИМИТЕ ТЕЛЕГРАММУ В ДОЛГ»** [12+]
04.35 Худ. фильм **«ИДУ ИСКАТЬ»** [12+]
06.00 Худ. фильм **«СЧАСТЛИВЫЙ ЧЕЛОВЕК»** [12+]
07.15 Худ. фильм **«ОБЛАКА»** [12+]
08.35 Худ. фильм **«ДЕРЕВЕНСКИЕ КАНИКУЛЫ»** [12+]
09.05 Худ. фильм **«ЛЕДИ И РАЗБОЙНИК»** [12+]
10.45 Худ. фильм **«МОГИЛА ЛЬВА»** [12+]
13.35 Худ. фильм **«ИДУ ИСКАТЬ»** [12+]
15.10 Худ. фильм **«ПАРУСА МОЕГО ДЕТСТВА»** [12+]
16.30 Худ. фильм **«НАШИ СОСЕДИ»** [12+]
17.55 Худ. фильм **«ПОЛЕТ В СТРАНУ ЧУДОВИЩ»** [12+]
19.15 Худ. фильм **«ОТСТУПНИК»** [16+]
22.05 Худ. фильм **«СЧАСТЛИВЫЙ ЧЕЛОВЕК»** [12+]
23.25 Худ. фильм **«ОБЛАКА»** [12+]

Русский иллюзион

07.05 **«ЯРОСЛАВ»** [16+]
08.55 **«МАРАФОН»** [12+]
10.55 **«ДУРАК»** [16+]
13.05 **«МУЖЧИНА В МОЕЙ ГОЛОВЕ»** [16+]
15.10 **«КОРПОРАЦИЯ AD LIBITUM»** [16+]
17.00 **«УБИЙСТВО НА 100 МИЛЛИОНОВ»** [12+]
19.00 **«ГУЛЯЙ, ВАСЯ! СВИДАНИЕ НА БАЛИ»** [16+]
21.00 **«ЛАСКОВЫЙ МАЙ»** [16+]
23.05 **«ОДНА ВОЙНА»** [16+] В центре сюжета – пять женщин с маленькими детьми на одном из островов Ладожского озера. Их дети рождены от немцев-оккупантов, потому и живут они на острове под охраной. Победа для них стала и радостью, и горем одновременно.
00.35 **«ЛЮБОВЬ С АКЦЕНТОМ»** [16+]
02.20 **«ЯРОСЛАВ. ТЫСЯЧУ ЛЕТ НАЗАД»** [16+]
04.00 **«ЛЮБИТ НЕ ЛЮБИТ»** [16+]
05.25 **«КРАСНЫЙ ПРИЗРАК»** [16+]

Карусель

05.00 Ранние пташки. «Цветняшки!» [0+]
07.00 «С добрым утром, малыши!» [0+]
07.40 М/с «Лунтик» [0+]
10.00 М/ф «Умка» [0+]
10.10 М/ф «Умка ищет друга» [0+]
10.25 М/ф «Новогодняя сказка» [0+]
10.45 Программа «Игра с умом» [0+]
11.00 М/с «Смешарики» [0+]
12.40 М/с «Петроникс» [0+]
13.05 М/с «Дикие скричеры!» [6+]
14.00 Программа «Навигатор. Новости» [0+]
14.10 «Ералаш» [6+]
15.15 М/с «Три кота» [0+]
16.50 М/с «Кинди Кидс. Твои весёлые подружки!» [0+]
17.00 М/с «Суперкрылья. Суперпомощники» [0+]
17.35 М/с «Катя и Эф. Куда-угодно-дверь» [0+]
20.30 «Спокойной ночи, малыши!» [0+]
20.45 М/с «Отель у овечек» [0+]
22.35 М/с «Помидор Доппи» [0+] Доппи – необычный помидор, который живет в доме, ходит на работу, встречается с друзьями, занимается спортом. За любое занятие он берется с большим энтузиазмом, однако это всегда приводит к какой-нибудь комичной ситуации. Но неугомонный помидор всегда находит выход из тупика!
22.40 М/с «Инфинити Надо» [6+]
22.55 М/ф «Маугли» [0+] История о мальчике, воспитанном волчьей стаей. Он стал своим в джунглях, победил врага – тигра Шерхана, совершил ещё многие подвиги и, в конце концов, ушел к людям.
00.35 М/с «Барбоскины» [0+]
02.00 М/с «Новаторы» [6+]
03.00 М/с «Элвин и бурундуки» [6+]
04.10 М/с «Хэйли и Волшебное сердце» [6+]

Усадьба

06.00, 02.15 Дачные хитрости [12+]
06.15, 02.30 Домоводство [12+]
06.30, 02.45 Идеальный сад [12+]
07.00, 03.15 Забытые ремесла [12+]
07.15, 03.30 Огород от-кутюр [12+]
07.45, 03.55 Деревня года [12+]
08.35, 04.45 Красивая Россия [12+]
08.55, 05.00 Ремонт без правил [12+]
09.25, 05.30 Дом, милый дом! [12+]
09.40, 05.45 Свечной заводик [12+]
09.55 Дачные радости с Мариной Рыкалиной [12+]
10.25 заСАДа [12+]
10.55 Пряничный домик [12+]
11.15 Праздник в дом [12+]
11.45 Огород круглый год [12+]
12.15 Органическое земледелие [0+]
12.45 Как построить дом [12+]
13.15 Побег из города [12+]
13.45 Огород с Блокиным-Мечталиным [12+]
14.00 Огород с Блокиным-Мечталиным [12+]
14.20 Моя крепость [12+]
14.50 Лучки-пучки [12+]
15.10 Декоративный огород [12+]
15.45 Самогон [16+]
15.55 Закуски [12+]
16.15 Дом с нуля [12+]
16.50 Пустите строителей в дом [12+]
17.40 Искусство в интерьере [12+]
18.00 Дачные радости [12+]
18.35 Баня - женского рода [12+]
18.50 Пусть растет! [0+]
19.20 Как поживаете? [12+]
19.50, 23.55 Самогон [16+]
20.05, 00.15 Закуски [12+]
20.20 Сам себе дизайнер [12+]
20.35 Усадьбы будущего [12+]
21.05 Новые Робинзоны [12+]
21.40 История усадеб [12+]
22.10 Дачные радости с Мариной Рыкалиной [12+]
22.40 Альтернативный сад [12+]
23.10 Чай вдвоем [12+]
23.25 Дачных дел мастер [12+]
00.35 Проект мечты [12+]
01.00 Детская мастерская [12+]
01.15 Красивая выпечка с Джульет [0+]
02.00 Вот блин! [12+]

Спас

05.00 День Патриарха [0+]
05.10 Худ. фильм **«И ЖИЗНЬ, И СЛЕЗЫ, И ЛЮБОВЬ»** [6+]
07.00 Мультфильмы на Спасе [0+]
07.30 Утро на Спасе [0+]
09.00 Утро на Спасе [0+]
10.30 Документальный фильм «Святые воины. Феодор Ушаков» [6+]
11.05 Пилигрим [6+]
11.55 Святые Целители [0+]
12.30 Святые Целители [0+]
13.00 Монастырская кухня [0+]
13.30 Монастырская кухня [0+]
14.00 Монастырская кухня [0+]
14.30 Док. фильм «Собор Крымских Святых. Цикл День Ангела» [0+]
15.35 Худ. фильм **«ВЗРОСЛЫЕ ДЕТИ»** [6+]
17.00 Худ. фильм **«ДЕТСКИЙ МИР»** [12+]
18.30 Худ. фильм **«ПОДКИДЫШ»** [0+]
20.00 Вечер на Спасе [0+]
22.00 Документальный фильм «Святые воины. Димитрий Донской» [6+]
22.35 Прямая линия. Ответ священника [12+]
23.05 Док. фильм «Памяти героев России» [0+]
00.00 День Патриарха [0+]
00.15 Пилигрим [6+]
01.00 Парсуна. С Владимиром Легойдой [6+]
01.45 Щипков [12+]
02.15 Свое с Андреем Даниленко [6+]
02.40 Расскажи мне о Боге [6+]
03.10 Встреча [12+]
04.05 Прямая линия. Ответ священника [12+]

National Geographic

06.00 Фабрика еды [16+]
06.20 Научные глупости [16+]
07.10 Невероятный доктор Пол [16+]
08.45 Инстинкт выживания, Китай [16+]
10.20 Авто-SOS [16+]
11.55 Дикий тунец: Север против Юга [16+]
12.40 Дикий тунец [16+]
13.25 Расследование авиакатастроф [16+]
14.55 Служба безопасности аэропорта: Рим [16+]
15.40 Служба безопасности аэропорта: Первый класс [16+]
16.30 Путешествия с Гордоном Рамзи [16+]
17.20 Панорама 360 градусов. Объект всемирного наследия [16+]
18.05 Фабрика еды [16+]
18.30 Фабрика еды [16+]
18.50 Расследования авиакатастроф [16+]
20.25 Самые интересные моменты истории [16+]
21.10 80-е: десятилетие, которое сотворило нас [16+]
22.00 В ожидании конца света [16+]
22.45 В ожидании конца света [16+]
23.35 Расследования авиакатастроф [16+]
01.05 Служба безопасности аэропорта: Рим [16+]
01.50 Служба безопасности аэропорта: Первый класс [16+]
02.35 Суперсооружения [16+]
03.25 Труднейший в мире ремонт [16+]
04.15 Игры разума [16+]
04.40 Игры разума [16+]
05.05 Дикий тунец [16+]
05.20 Игры разума [16+]

Матч! Страна

06.00 Баскетбол. Женщины. «Финал 4-х». Финал. Трансляция из Сыктывкара [0+]
07.50, 09.55 Новости
07.55 Волейбол. Чемпионат России. Мужчины. «Факел» (Новый Уренгой) - «Динамо-ЛО» (Ленинградская область) [0+]
09.40, 17.45 Пара на дистанции. Надежда и Владислав Созоновы [12+]
10.00 Художественная гимнастика. Международный турнир. Прямая трансляция
16.00, 22.10 Специальный репортаж [12+]
16.20, 21.40 Вид сверху [12+]
16.50 Парусный спорт [16+]
17.15 Звезды Премьер-лиги. Илья Цымбаларь [6+]
18.00 Док. фильм «Якушин. Первый среди первых» [12+]
18.55 Волейбол. Чемпионат России. Женщины. «Динамо» (Краснодар) - «Протон» (Саратов). Прямая трансляция
20.55 Лица страны. Николай Олюнин [12+]
21.10 Что по спорту? Кемерово [12+]
22.30 Есть тема! [16+]
23.45 Художественная гимнастика. Международный турнир [0+]
01.50 Бильярд [0+]
03.25 Биатлон. Масс-старт. Мужчины [0+]
04.50 Биатлон. Масс-старт. Женщины. Трансляция из Рязани [0+]

Драйв

06.00, 03.05 Теория полного привода [16+]
06.30, 03.35 Автодело [16+]
06.55, 04.00 Народный тест драйв [16+]
07.25, 10.25, 13.20, 14.15, 22.20, 04.30 Наезд! [12+]
07.30 Потестим на «Драйве» [12+]
08.00, 05.05 Испытание на прочность [16+]
08.30, 14.20, 05.35 Авто. Вторые руки [16+]
08.55 Самообслуживание [16+]
09.25 Резьба по стали [16+]
09.55 Дома на колесах [16+]
10.30, 16.25, 19.30, 22.30, 01.25 Школа внедорожного вождения [16+]
10.45, 16.40, 19.45, 22.45, 01.40 Тест с дядей Ваней [16+]
11.00, 16.55, 23.00 Советы для каждого [16+]
11.30, 17.25, 20.30, 23.25, 02.40 Сити-тестер [16+]
11.55 Тест на «Драйве» [16+]
12.50 Норильск - Диксон. Есть рекорд! [16+]
13.30, 14.50, 15.40, 16.10, 02.25 Автолайф [12+]
13.40 Хорошо забытое [16+]
15.10 По обе стороны экватора [16+]
15.50 Проверка на дороге [16+]
17.50, 23.55 Легенды автопрома [16+]
18.25, 00.25 Комплектация [16+]
18.55, 00.55 Покорители Азии [16+]
20.00, 01.55 Автопробег «Новосибирск-Магадан» [16+]
21.00 Поездка выходного дня [16+]
21.25 Сделано в России [16+]
21.50 Автовинтаж [16+]
04.35 Сделаем как надо [16+]

TV1000

05.00, 05.40, 17.15, 18.05 Т/с **«СПАСАТЕЛИ МАЛИБУ»** [16+]
06.35 Худ. фильм **«ЗАТЕРЯННЫЙ МИР»** [12+]
08.20 Худ. фильм **«КОНГ: ОСТРОВ ЧЕРЕПА»** [16+]
10.20 Худ. фильм **«ТАРЗАН. ЛЕГЕНДА»** [16+]
12.15 Худ. фильм **«ЧЕЛОВЕК ДОЖДЯ»** [16+]
14.40 Худ. фильм **«ПОБЕГ ИЗ ШОУШЕНКА»** [16+]
19.00 Худ. фильм **«ДНЕВНИК БРИДЖЕТ ДЖОНС»** [18+]
20.45 Худ. фильм **«БРИДЖИТ ДЖОНС: ГРАНИ РАЗУМНОГО»** [16+]
22.40 Худ. фильм **«БРИДЖИТ ДЖОНС-3»** [16+]
00.50 Худ. фильм **«МАСКА»** [12+]

TV1000 Русское кино

05.30 М/с «Фиксики» [6+]
06.30 М/с «Пин-код» [6+]
07.50 М/ф «Три кота» [6+]
08.50 **«ПАПЫ»** [6+]
10.45 **«ВОЖДЬ РАЗНОКОЖИХ»** [16+]
12.25 **«МОЙ ПАПА - ВОЖДЬ»** [6+]
14.05 **«ЖАRA»** [16+]
15.50 **«ПИТЕР FM»** [12+]
17.25 **«С НОВЫМ ГОДОМ, МАМЫ!»** [6+]
19.00 **«ТЕНЬ ЗВЕЗДЫ»** [16+]
20.35 **«МАЖОР. ФИЛЬМ»** [16+]
22.20 **«РУБЕЖ»** [12+]
00.00 **«НЯНЬКИ»** [16+]
01.40 **«ДЖЕНТЛЬМЕНЫ, УДАЧИ!»** [12+]
03.15 **«ЛЮБОВЬ С ОГРАНИЧЕНИЯМИ»** [16+]

Че

06.00 Улётное видео [16+] Видеосюжеты, которые вошли в программу, зафиксированы камерами наблюдения, сняты очевидцами.
06.30 Т/с **«ВОЗВРАЩЕНИЕ МУХТАРА-2»** [12+]
07.15 Улётное видео [16+]
08.00 Утилизатор с Настей Туман [16+]
10.00 «+100500» [16+]
11.30 Улётное видео [16+]
14.00 Решала [16+]
15.00 Охотники [16+]
17.00 Решала [16+]
21.00 Охотники [16+]
23.00 Опасные связи [18+]
02.45 Утилизатор с Настей Туман [16+]
03.30 Улётное видео [16+]

Пятница!

05.00 Кондитер [16+]
06.10 Пятница News [16+]
06.30 На ножах [16+]
07.40 На ножах [16+]
08.40 На ножах [16+]
09.50 Битва шефов [16+]
12.00 Король десертов [16+]
13.40 Битва шефов [16+]
15.50 Битва шефов [16+]
18.00 Битва шефов. Новогодний выпуск [16+]
22.00 Т/с **«ЕВГЕНИЧ»** [16+]
23.00 Худ. фильм **«ПРИЗРАКИ БЫВШИХ ПОДРУЖЕК»** [16+]
01.00 Худ. фильм **«ЗА БОРТОМ»** [18+]
02.50 Пятница News [16+]
03.10 Т/с **«ДРЕВНИЕ»** [16+]
03.50 Т/с **«ДРЕВНИЕ»** [16+]
04.30 Пятница News [16+]

TV XXI век

10.00 Худ. фильм **«НОВОГОДНИЙ ПЕРЕПОЛОХ»** [16+]
10.55 Т/с **«ПАРИЖСКИЕ ТАЙНЫ»** [16+]
12.30 Худ. фильм **«ДОХЛАЯ РЫБА»** [16+]
14.10 Худ. фильм **«МЬЮЗИК»** [16+]
16.00 Худ. фильм **«ПРОЩАЙ»** [16+]
18.00, 02.00 Худ. фильм **«НОВОГОДНИЙ ПЕРЕПОЛОХ»** [16+]
18.55, 02.55 Т/с **«ПАРИЖСКИЕ ТАЙНЫ»** [16+]
20.30 Худ. фильм **«ДОХЛАЯ РЫБА»** [16+]
22.10 Худ. фильм **«МЬЮЗИК»** [16+]
00.00 Худ. фильм **«ПРОЩАЙ»** [16+]
04.30 Худ. фильм **«ДОХЛАЯ РЫБА»** [16+]
06.10 Худ. фильм **«МЬЮЗИК»** [16+]
08.00 Худ. фильм **«ПРОЩАЙ»** [16+]

Дом Кино

06.00 М/ф «Три кота» [6+]
06.30 М/ф «Снежная королева-2. Перезаморозка» [6+]
07.55 М/ф «Три богатыря и конь на троне» [6+]
09.30 М/ф «Конь Юлий и большие скачки» [6+]
10.55 М/ф «Иван Царевич и Серый Волк» [6+]
12.30 М/ф «Иван Царевич и Серый Волк-2» [6+]
13.55 М/ф «Иван Царевич и Серый Волк-3» [6+]
15.15 М/ф «Иван Царевич и Серый Волк-4» [6+]
16.50 Т/с **«СВАТЫ»** [16+]
23.30 **«САМЫЙ ЛУЧШИЙ ДЕНЬ»** [16+]
01.20 **«ТАРИФ НОВОГОДНИЙ»** [12+]
02.40 **«СИРОТА КАЗАНСКАЯ»** [12+]

ИОДТ ивановский областной драматический театр
Департамент культуры и туризма Ивановской области
РЕКЛАМА
ИВАНОВСКИЙ ДРАМАТИЧЕСКИЙ ТЕАТР
РЕПЕРТУАР НА ДЕКАБРЬ–ЯНВАРЬ

ЧЕТВЕРГ, 29 декабря

Внимание! За содержание телепрограммы редакция газеты ответственности не несет. В программе возможны изменения по усмотрению телеканалов.

1-й канал

05.00 Телеканал «Доброе утро»
09.00 Новости
09.20 «АнтиФейк» [16+]
09.55 «Жить здорово!» [16+]
10.45 Информационный канал [16+]
12.00 Новости
12.15 Информационный канал [16+]
15.00 Новости
15.15 Информационный канал [16+]
16.00 «Мужское / Женское» [16+]
16.50 Информационный канал [16+]
18.00 Вечерние новости
18.20 Информационный канал [16+]
19.50 «Пусть говорят» [16+]
21.00 «Время»
21.45 Т/с **«КАЗАНОВА В РОССИИ»** [16+] В ролях: Иван Босильчич, Мария Скуратова, Вениамин Смехов, Артем Ткаченко, Игорь Кистол, Марьяна Спивак, Сергей Баталов, Поля Полякова, Эмилия Спивак, Валерий Кухарешин, Анатолий Лобоцкий, Мария Лопатина, Дмитрий Лысенков и другие
22.45 «Большая игра» [16+]
23.45 Информационный канал [16+]
03.00 Новости
03.05 Информационный канал [16+]

Россия-1

05.00 Утро России
09.00 Вести. Местное время
09.30 Утро России
09.55 О самом главном. [12+]
11.00 Вести
11.30 «60 минут». [12+]
14.00 Вести
14.30 Вести. Местное время
14.55 «Кто против?» [12+]
16.00 Вести
16.30 «Малахов». [16+]
17.30 «60 минут». [12+]
20.00 Вести
21.05 Вести. Местное время
21.20 Елена Яковлева, Сергей Перегудов, Александр Балуев, Ирина Таранник и Александр Дзюба в телесериале **«ДАМА С СОБАЧКОЙ»** [12+]
23.15 Вечер с Владимиром Соловьёвым. [12+]
02.00 Анна Тараторкина, Александр Пашков, Андрей Биланов, Татьяна Лянник и Максим Емельянов в фильме **«ЧАСТНЫЙ ДЕТЕКТИВ ТАТЬЯНА ИВАНОВА. ЖИВЁМ ТОЛЬКО РАЗ»** [12+]
03.50 Т/с **«ЛИЧНОЕ ДЕЛО»** [12+]

НТВ

05.00 Т/с **«УЛИЦЫ РАЗБИТЫХ ФОНАРЕЙ»** [16+] В ролях: Александр Половцев, Михаил Лучко, Елена Купрашевич, Алексей Телеш, Ольга Михайлова, Евгений Добряков, Алексей Семенов, Игорь Ключников, Борис Чердынцев, Александр Нестеров.
06.30 «Утро. Самое лучшее». [16+]
08.00 «Сегодня»
08.25 Т/с **«ЛЕСНИК»** [16+]
10.00 «Сегодня»
10.35 Т/с **«ЛЕСНИК»** [16+]
13.00 «Сегодня»
13.25 «Чрезвычайное происшествие»
14.00 «Место встречи»
16.00 «Сегодня»
16.45 «За гранью». [16+]
17.50 «ДНК». [16+]
19.00 «Сегодня»
20.00 Т/с **«АГЕНТСТВО «СПРАВЕДЛИВОСТЬ»** [16+]
22.00 Т/с **«ПЁС»** [16+]
23.45 «Сегодня»
00.05 Т/с **«ПЁС»** [16+]
02.30 «Дачный ответ». [0+]
03.20 Т/с **«ЯРОСТЬ»** [16+]

5-й канал

05.00, 09.00, 13.00, 17.30 «Известия» [16+]
05.50 Т/с **«ПРОВИНЦИАЛ»** [16+]
06.45 Т/с **«ПРОВИНЦИАЛ»** [16+]
07.40 Т/с **«ПРОВИНЦИАЛ»** [16+]
08.35 Т/с **«ПРОВИНЦИАЛ»** [16+]
09.25 Т/с **«ПРОВИНЦИАЛ»** [16+]
10.00 Т/с **«ПРОВИНЦИАЛ»** [16+]
11.00 Т/с **«ПРОВИНЦИАЛ»** [16+]
12.00 Т/с **«ПРОВИНЦИАЛ»** [16+]
13.25, 14.20, 15.15 Т/с **«УСЛОВНЫЙ МЕНТ-3»** [16+]
16.05, 16.55, 18.00, 18.15 Т/с **«УСЛОВНЫЙ МЕНТ-3»** [16+]
19.10 Т/с **«СЛЕД»** [16+]
20.10 Т/с **«СЛЕД»** [16+]
20.40 Т/с **«СЛЕД»** [16+]
21.30 Т/с **«СЛЕД»** [16+]
22.25 Т/с **«ВЕЛИКОЛЕПНАЯ ПЯТЁРКА-5»** [16+]
23.10 Т/с **«ВЕЛИКОЛЕПНАЯ ПЯТЁРКА-2»** [16+]
00.00 «Известия. Итоговый выпуск» [16+]
00.30 Т/с **«СЛЕД»** [16+]
01.15 Т/с **«СЛЕД»** [16+]
01.50 Т/с **«СЛЕД»** [16+]
02.30 Т/с **«СЛЕД»** [16+]
03.05, 03.40, 04.10, 04.35 Т/с **«ДЕТЕКТИВЫ»** [16+]

Россия-К

06.35 «Пешком...»
07.05 Док. сериал «Невский ковчег. Теория невозможного»
07.35, 02.10 Док. сериал «Запечатленное время»
08.00, 18.35 Цвет времени
08.10 Голливуд Страны Советов
08.25 Худ. фильм **«СЕРДЦА ЧЕТЫРЕХ»**
10.15 «Наблюдатель»
11.10, 23.50 ХХ век
12.40, 00.50 Худ. фильм **«ЛЮДИ И МАНЕКЕНЫ»**
14.05, 16.00, 20.05 Линия жизни
15.05 Новости. Подробно. Театр
15.20 Док. сериал «Весёлый жанр невесёлого времени»
17.00 «Рассекреченная история»
17.30 Игорь Бутман, Московский джазовый оркестр и участники проекта «Большой джаз»
18.45 «Морозко». Нет! Не принцесса! Королевна»
19.45 Главная роль
21.00 Док. сериал «По следам сирийских мудрецов»
21.40 Худ. фильм **«В ЕГО ПРИЯТНОЙ КОМПАНИИ»**
02.40 «Первые в мире»

Матч!

06.00 «Есть тема!» [16+]
07.00, 10.00, 12.55, 14.20, 14.50, 22.30 Новости
07.05, 14.25, 17.45, 20.20, 21.45, 00.25 Все на Матч!
10.05, 13.00, 00.05 Специальный репортаж. [12+]
10.25, 01.05 Смешанные единоборства [16+]
11.30 «Есть тема!»
13.20 Матч! Парад. [0+]
13.50, 04.35 «Футбол на все времена». [12+]
14.55 Хоккей. «Стальные Лисы» (Магнитогорск) - «Ирбис» (Казань).
17.15 География спорта. [12+]
18.25 Прыжки на лыжах с трамплина. «Турне 4-х трамплинов». Прямая трансляция
20.40 Док. фильм «Год российского спорта» [12+]
22.35 Бильярд
02.10 Новости. [0+]
02.15 Волейбол. «Зенит» (Санкт-Петербург) - «Газпром-Югра» (Сургут). Чемпионат России [0+]
04.05 «Вид сверху». [12+]
05.05 Док. фильм «Защита Валерия Васильева» [12+]

ТНТ

07.00, 08.00 «Однажды в России. Спецдайджест» [16+]
08.30 «Перезагрузка» [16+]
09.00, 09.30, 10.00, 10.30, 11.00, 11.30, 12.00, 12.30, 13.00, 13.30, 14.00 Т/с **«ОТПУСК»** [16+]
14.30 Т/с **«ЖУКИ»** [16+]
15.00 Т/с **«ЖУКИ»** [16+]
15.30 Т/с **«ЖУКИ»** [16+]
15.55 Т/с **«ЖУКИ»** [16+]
16.25 Т/с **«ЖУКИ»** [16+]
16.55 Т/с **«ЖУКИ»** [16+]
17.25 Худ. фильм **«ПОЛИЦЕЙСКИЙ С РУБЛЕВКИ. НОВОГОДНИЙ БЕСПРЕДЕЛ»** [16+]
19.15 Худ. фильм **«ПОЛИЦЕЙСКИЙ С РУБЛЕВКИ. НОВОГОДНИЙ БЕСПРЕДЕЛ-2»** [16+]
21.00 Т/с **«ПЬЯНАЯ ФИРМА»** [16+]
22.00, 22.30 «ХБ» [16+]
23.00 «Влюбись, если сможешь» [16+]
00.30, 01.30, 02.20 «Импровизация» [16+]
03.05, 03.50 «Comedy Баттл» [16+]
04.40 «Открытый микрофон» [16+]
05.25 «Открытый микрофон» [16+]
06.15 «Однажды в России. Спецдайджест» [16+]

ТВ-Центр

06.00 «Настроение»
08.10 Худ. фильм **«ТЕНЬ ДРАКОНА»** [12+]
10.00 «Большое кино» [12+]
10.40 «Владимир Меньшов. Поздняя слава» [12+]
11.30, 14.30, 17.50, 22.00 События
11.50 Худ. фильм **«ДЕТЕКТИВ НА МИЛЛИОН. РАСПЛАТА»** [12+]
13.40 «Мой герой» [12+]
14.50 Город новостей
15.00 Т/с **«ЖЕНСКАЯ ЛОГИКА-4»** [12+]
17.00, 02.15 Док. фильм «Звёзды-банкроты» [16+]
18.10 Худ. фильм **«ОТДАМ КОТЯТ В ХОРОШИЕ РУКИ»** [12+]
20.05 Худ. фильм **«НОВОГОДНИЙ ДЕТЕКТИВ»** [12+]
22.35 «10 самых откровенных сцен в советском кино» [16+]
23.05 Док. фильм «Дорогие товарищи. Экстрасенсы для Политбюро» [12+]
23.55 Худ. фильм **«САМАЯ ОБАЯТЕЛЬНАЯ И ПРИВЛЕКАТЕЛЬНАЯ»** [12+]
01.15 «Петровка, 38» [16+]
01.30 «Дикие деньги» [16+]
02.55, 04.00, 04.40 «Документальный фильм» [12+]

ОТР

06.00 Худ. фильм **«СЕРДЦА ЧЕТЫРЕХ»** [12+]
07.30, 11.00, 17.00 «Календарь» [12+]
08.00 ОТРажение-1
10.00, 13.00, 15.00, 19.00 Новости
10.10, 18.10 Т/с **«НОВОГОДНИЙ ПЕРЕПОЛОХ»** [16+]
11.25 Худ. фильм **«ЧЕЛОВЕК С БУЛЬВАРА КАПУЦИНОВ»** [12+]
13.10 ОТРажение-2
15.10, 23.15 Т/с **«ИВАНОВЫ»** [16+]
16.00 «Коллеги» [12+]
16.45 «Песня остается с человеком» [12+]
17.25 «За дело! Поговорим» [12+]
19.20 ОТРажение-3
21.00 Худ. фильм **«СИРОТА КАЗАНСКАЯ»** [12+]
22.30 «Вспомнить всё». Программа Л. Млечина. «In memoriam». Помним [12+]
00.00 Док. фильм «Рядом с медведями» [12+]
01.00 ОТРажение. Главное [12+]
04.05 «Потомки». Курчатов. Анатомия атома [12+]
04.35 «Большая страна» [12+]
05.30 Док. фильм «Книжные аллеи. Адреса и строки» [12+]

СТС

06.00 Ералаш [0+]
07.20 М/с «Драконы и всадники Олуха» [6+]
08.40 М/с «Детектив Финник» [6+]
09.00 ПроСТО кухня [12+]
09.30 ПроСТО кухня [12+]
10.00 Маска. Танцы [16+]
11.55 М/ф «Два хвоста» [6+]
13.20 Худ. фильм **«АССАСИН. БИТВА МИРОВ»** [16+] В другом мире правит жестокий Бог, которому нужны лишь смерть и разрушения. Молодой воин отправляется в путешествие, чтобы убить Бога. В это время, в нашем мире, один мужчина уже много лет разыскивает пропавшую дочь...
15.55 Худ. фильм **«ЁЛКИ 1914»** [6+]
18.10 Худ. фильм **«ЁЛКИ-5»** [6+]
20.00 Худ. фильм **«ЁЛКИ НОВЫЕ»** [6+]
21.45 Худ. фильм **«ЁЛКИ ПОСЛЕДНИЕ»** [6+]
23.45 Худ. фильм **«ОБРАТНАЯ СВЯЗЬ»** [16+]
01.40 Худ. фильм **«ЗНАКОМСТВО С ФАКЕРАМИ»** [12+]
03.35 «6 кадров» [16+]

Рен ТВ

05.00 «Тайны Чапман» [16+]
06.00 «Самые шокирующие гипотезы» [16+]
07.00 «С бодрым утром!» [16+]
08.30, 12.30, 16.30, 19.30, 23.00 «Новости» [16+]
09.00 «Засекреченные списки» [16+]
11.00 «Как устроен мир с Тимофеем Баженовым» [16+]
12.00, 16.00, 19.00 Информационная программа 112 [16+]
13.00 «Загадки человечества с Олегом Шишкиным» [16+]
14.00 «Невероятно интересные истории» [16+]
15.00 «Неизвестная история» [16+]
17.00 «Тайны Чапман» [16+]
18.00 «Самые шокирующие гипотезы» [16+]
20.00 Худ. фильм **«БЕСКОНЕЧНОСТЬ»** [16+]
22.00 «Смотреть всем!» [16+]
23.30 «Загадки человечества с Олегом Шишкиным» [16+]
00.30 Худ. фильм **«МАВРИТАНЕЦ»** [18+]
02.50 «Самые шокирующие гипотезы» [16+]
03.35 «Тайны Чапман» [16+]

Звезда

05.05 Т/с **«КАМЕНСКАЯ»** [16+]
07.00 «Сегодня утром» [12+]
09.00, 13.00, 18.00, 20.30 Новости дня [16+]
09.20 Т/с **«БОЛЬШАЯ ПЕРЕМЕНА»** [12+]
10.40 «Специальный репортаж» [16+]
11.20 «Открытый эфир» [16+]
13.20 Т/с **«КАМЕНСКАЯ»** [16+]
15.00 Военные новости [16+]
15.05 Т/с **«КАМЕНСКАЯ»** [16+]
15.40 Т/с **«КАМЕНСКАЯ»** [16+]
18.15 «Специальный репортаж» [16+]
18.50 Док. сериал «Морская авиация. Ударная сила океанов» [16+]
19.40 «Код доступа» [12+]
21.15 «Открытый эфир» [16+]
22.55 «Между тем» с Наталией Метлиной [12+]
23.25 Худ. фильм **«ДАЙТЕ ЖАЛОБНУЮ КНИГУ»** [6+]
01.00 Т/с **«БОЛЬШАЯ ПЕРЕМЕНА»** [12+]
02.05 Худ. фильм **«ЮНГА СО ШХУНЫ «КОЛУМБ»** [6+]
03.20 Док. фильм «Морской дозор» [12+]
04.10 Т/с **«КАМЕНСКАЯ»** [16+]

Ответы на головоломки

от 13 декабря

БОЛЬШОЙ СКАНВОРД

По горизонтали: Сироп. Кифара. Адити. Тамтам. Тук. Немо. Ван. Кормило. Вагант. Улар. Капли. Далматин. Анналы. Невежество. Гурт. Отлив. Кореш. Оренбург. Мичман. Винокур. Алена. Сингапур. Пепси. Анапа. Акажу. Ирод. Микроб. Латекс. Кепи. Тротил. Скот. Кречет. Дефект. Тибр. Сера. Ала. Игорь. Остров. Дерн. Стекло. Рамо. Уста. Валюта. Кода. Либерал. Призер. Буратино. Тора. Полумрак. Лай. Гранат.

По вертикали: Постскриптум. Стадо. Агути. Чепалова. Мулат. Скат. Анилин. Кариатида. Памела. Неон. Желе. Морда. Паук. Филс. Пиво. Алиев. Снег. Тошиба. Вилы. Шива. Кофе. Бук. Цитра. Пиастр. Кивер. Грант. Омар. Арал. Буква. Телок. Окот. Доплата. Антивирус. Детище. Юлий. Квант. Неверие. Раут. Микрон. Сапог. Багги. Скула. Клест. Ракита. Репер. Черта. Озон. Гну. Озеро. Мадера. Агитатор. Араб. Тавро. Арат.

ЛАБИРИНТ

Авария. Зона. Анабиоз. Рак. Анализ. Фрак. Атавизм. Сак. Ставни. Мрак. Травник. Бах. Травма. Край. Трамвай. Пай. Дратва. Драп. Тротуар. Рэп.

КЛЮЧВОРД

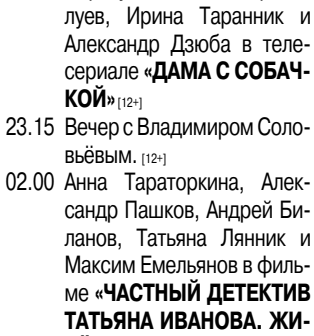

ФИЛВОРД

ФАНТОМ

По горизонтали: 1. Хлев. 6. Волк. 9. Изнанка. 11. Легар. 12. Лейка. 13. Увалень. 14. Метис. 17. Сталь. 20. Выпас. 23. Бистро. 24. Отвага. 25. Жулик. 26. Скирда. 27. Охрана. 28. Котел. 31. Опока. 34. Шабаш. 37. Мангуст. 38. Ущерб. 39. Улица. 40. Акведук. 41. Кадр. 42. Арык.

По вертикали: 2. Легат. 3. Вирус. 4. Анналы. 5. Анкета. 6. Вальс. 7. Лайка. 8. Шлем. 10. Гать. 15. Епископ. 16. Историк. 18. Таверна. 19. Легенда. 20. Вожак. 21. Полет. 22. Сокол. 29. Основа. 30. Ерунда. 31. Опус. 32. Опека. 33. Амбар. 34. Штука. 35. Блины. 36. Шлак.

БУКВОПАД

По горизонтали: 1. Налог. 4. Сырник. 7. Кушак. 10. Лото. 11. Улов. 12. Рейка. 13. Линкор. 14. Арбуз. 15. Дворец. 16. Валун. 17. Нарты. 20. Яство. 23. Экспонат. 27. Мамонт. 28. Химера. 29. Жара. 31. Толки. 33. Липа. 35. Июль. 36. Пепел. 38. Поляна. 39. Манто. 41. Довод. 44. Домбра. 46. Гуашь. 49. Кутеж. 50. Кресло. 51. Ковка. 52. Кофе. 53. Лето. 54. Рента. 55. Накипь. 56. Нарды.

По вертикали: 1. Нарзан. 2. Лайнер. 3. Гланды. 4. Солярис. 5. Ранец. 6. Курсант. 7. Квашня. 8. Шуберт. 9. Казино. 18. Авантюра. 19. Трость. 21. Сомбреро. 22. Веретено. 23. Этил. 24. Паж. 25. Азалия. 26. Охра. 30. Аврора. 32. Калам. 34. Пиала. 37. Лодыжка. 39. Маркер. 40. Ньютон. 41. Дьякон. 42. Варвар. 43. Дебаты. 45. Бакен. 47. Уголь. 48. Ясли.

СОТЫ

1. Скальд. 2. Абажур. 3. Курсив. 4. Водоем. 5. Ломоть. 6. Баобаб. 7. Буклет. 8. Ментол. 9. Закром. 10. Забота. 11. Потеха. 12. Пехота. 13. Тройка. 14. Статья. 15. Пароль. 16. Трепет.

КУБ

По горизонтали: 1. Иголка. 5. Булавин. 6. Бендер. 7. Импульс. 8. Ученик. 9. Острота. 10. Процесс. 13. Тополь. 14. Скипетр. 15. Облава. 16. Аметист. 17. Абсент.

По вертикали: 2. Глетчер. 3. Леденец. 4. Абрикос. 10. Пассат. 11. Офицер. 12. Еретик.

СУДОКУ

8	9	1	6	5	4	3	2	7
5	4	7	2	3	1	6	9	8
6	2	3	8	7	9	1	5	4
7	8	6	3	9	5	4	1	2
2	5	4	7	1	8	9	3	6
3	1	9	4	6	2	8	7	5
4	3	2	1	8	7	5	6	9
1	7	5	9	4	6	2	8	3
9	6	8	5	2	3	7	4	1

Домашний

06.30 «По делам несовершеннолетних» [16+]
08.50 «Давай разведёмся!» [16+] Судебное шоу
09.50 «Тест на отцовство» [16+]
12.00 Док. сериал «Понять. Простить» [16+]
13.00 Док. сериал «Порча» [16+]
13.35 Док. сериал «Знахарка» [16+]
14.05 Док. сериал «Верну любимого» [16+]
14.40 Худ. фильм **«ЛЮБОВЬ ЛЕЧИТ»** [16+]
18.45 «Спасите мою кухню» [16+]
19.00 Худ. фильм **«ВЕНЕЦ ТВОРЕНИЯ»** [16+]
23.00 Док. сериал «Порча» [16+]
00.05 Док. сериал «Знахарка» [16+]
00.35 Док. сериал «Верну любимого» [16+]
01.05 Док. сериал «Понять. Простить» [16+]
01.55 Т/с **«ОТ НЕНАВИСТИ ДО ЛЮБВИ»** [16+]
02.45 «Тест на отцовство» [16+] Судебное шоу
04.25 «Давай разведёмся!» [16+] Судебное шоу
05.15 «6 кадров» [16+]
05.20 «По делам несовершеннолетних» [16+]

ТВ3

06.00 Утренние гадания [16+]
06.15 Мультфильмы [0+]
09.15 Утренние гадания [16+]
09.30 Док. сериал «Слепая» [16+]
10.05 Док. сериал «Слепая» [16+]
10.40 Док. сериал «Слепая» [16+]
11.15 Знаки судьбы [16+]
11.50 Знаки судьбы [16+]
12.20 Док. сериал «Слепая» [16+]
13.00 Гадалка [16+]
13.30 Гадалка [16+]
14.00 Гадалка [16+]
14.30 Гадалка [16+]
15.00 Гадалка [16+]
15.40 Гадалка [16+]
16.10 Гадалка [16+]
16.45 Гадалка [16+]
17.20 Док. сериал «Слепая» [16+]
17.55 Док. сериал «Слепая» [16+]
18.30 Док. сериал «Слепая» [16+]
19.00 Док. сериал «Слепая» [16+]
19.30, 20.45 Т/с **«ВАМПИРЫ СРЕДНЕЙ ПОЛОСЫ»** [16+]
22.00 Худ. фильм **«ШПИОН ПО СОСЕДСТВУ»** [16+]
00.00 Худ. фильм **«ОСОБО ОПАСНА»** [16+]
01.45, 02.30, 03.15, 04.15, 05.00 «13 знаков зодиака» [16+]
05.45 Мультфильмы [0+]

Внимание! За содержание телепрограммы редакция газеты ответственности не несет. В программе возможны изменения по усмотрению телеканалов.

Барс

06.00 «Утро плюс» [16+]
09.00 «Коммуналка» [16+]
09.30 «Губерния» [16+]
10.00 «Шоуnews «Смотри» [16+]
10.30 «Губерния» [16+]
11.00 «Честно говоря» [16+]
11.30 «Губерния» [16+]
12.00 «Шоуnews «Смотри» [16+]
12.30 «Губерния» [16+]
13.00 «По горячим следам» [16+]
13.30 «Город новостей» [16+]
14.00 «Шоуnews «Смотри» [16+]
14.30 «События. Иваново» [16+]
15.00 «Ивановские вести» [16+]
15.30 «IvanovoNews.ru» [16+]
16.00 «Шоуnews «Смотри» [16+]
16.30 «Время. Иваново» [16+]
17.00 «Хроника области» [16+]
17.30 «Губерния. Прошлое» [16+]
18.00 «Шоуnews «Смотри» [16+]
18.30 «Губерния» [16+]
19.00 «Шоуnews «Смотри» [16+]
19.30 «Губерния» [16+]
20.00 «По горячим следам» [16+]
20.30 «Губерния» [16+]
21.00 «Шоуnews «Смотри» [16+]
21.30 «Губерния» [16+]
22.00 «Коммуналка» [16+]
22.30, 23.30 «Губерния» [16+]
23.00 «Актуально» [16+]
00.00 Ночной ивановский эфир

Мир

05.00 Мультфильмы [6+]
05.50 Худ. фильм **«ГДЕ НАХОДИТСЯ НОФЕЛЕТ?»** [12+]
07.05 Худ. фильм **«ПО СЕМЕЙНЫМ ОБСТОЯТЕЛЬСТВАМ»** [12+]
09.30 Т/с **«ТРИ ПОЛУГРАЦИИ»** [16+]
10.00, 13.00, 16.00, 18.30 Новости
10.10 Т/с **«ТРИ ПОЛУГРАЦИИ»** [16+]
13.15 Дела судебные [16+]
14.05 Дела судебные [16+]
15.10 Дела судебные [16+]
16.15 Дела судебные [16+]
17.05 Мировое соглашение [16+]
17.55 Дела судебные [16+]
18.50 Игра в кино [12+]
19.25 Игра в кино [12+]
20.10 Игра в кино [12+]
20.50 Слабое звено [12+]
21.45 Назад в будущее [16+]
22.40 Худ. фильм **«НАЗАД - К СЧАСТЬЮ, ИЛИ КТО НАЙДЕТ СИНЮЮ ПТИЦУ»** [16+]
00.40 Худ. фильм **«МЕЖДУ АНГЕЛОМ И БЕСОМ»** [16+]
02.25 Худ. фильм **«ZОЛУШКА»** [16+]
03.50 Наше кино. История большой любви [12+]
04.15 Мультфильмы [6+]

Ретро

00.50 Худ. фильм **«АННА КАРЕНИНА»** [16+]
02.25 Худ. фильм **«СЕНТИМЕНТАЛЬНЫЙ АГЕНТ»** [16+]
03.55 Худ. фильм **«ДЕРЕВЕНСКИЕ КАНИКУЛЫ»** [12+]
04.20 Худ. фильм **«ЧАСЫ ОСТАНОВИЛИСЬ В ПОЛНОЧЬ»** [12+]
06.00, 22.40 Худ. фильм **«ИДУ ИСКАТЬ»** [12+]
07.30 Худ. фильм **«ПАРУСА МОЕГО ДЕТСТВА»** [12+]
08.40 Худ. фильм **«НАШИ СОСЕДИ»** [12+]
10.05 Худ. фильм **«ДОЖДИ ПО ВСЕЙ ТЕРРИТОРИИ»** [12+]
11.20 Худ. фильм **«СЧАСТЛИВЫЙ ЧЕЛОВЕК»** [12+]
12.40 Худ. фильм **«ОБЛАКА»** [12+]
14.05 Худ. фильм **«ОТСТУПНИК»** [16+]
16.55 Худ. фильм **«ПРО ДРАКОНА НА БАЛКОНЕ, ПРО РЕБЯТ И САМОКАТ»** [12+]
18.05 Худ. фильм **«СЕМЕЙНЫЕ ОБСТОЯТЕЛЬСТВА»** [12+]
19.40 Худ. фильм **«Я РОДОМ ИЗ ДЕТСТВА»** [12+]
21.20 **«ПРИКЛЮЧЕНИЯ ТАРЗАНА В НЬЮ-ЙОРКЕ»** [16+]

Русский иллюзион

07.05 **«СОКРОВИЩА О.К.»** [12+]
08.55 **«СУХОДОЛ»** [16+]
10.35 **«ПОЗВОНИТЕ МЫШКИНУ»** [12+]
12.05 **«ЯРОСЛАВ. ТЫСЯЧУ ЛЕТ НАЗАД»** [16+]
13.55 **«ВОСЬМЕРКА»** [16+]
15.30 **«ГУЛЯЙ, ВАСЯ! СВИДАНИЕ НА БАЛИ»** [16+]
17.25 **«ЛАСКОВЫЙ МАЙ»** [16+]
19.30 **«ОДНА ВОЙНА»** [16+]
21.05 **«ДНЕВНИК ЕГО ЖЕНЫ»** [16+] Рассказ о неизвестной личной жизни великого русского писателя Ивана Бунина. Запутанная любовная история, участниками которой являются сам Бунин, его жена Вера, молодая поэтесса Галина Плотникова, оперная певица Марга Ковтун и литератор Леонид Гуров. В ролях: Андрей Смирнов, Ольга Будина, Евгений Миронов
23.05 **«МАЙОР»** [18+]
00.50 **«МАРАФОН»** [12+]
02.45 **«ЯРОСЛАВ. ТЫСЯЧУ ЛЕТ НАЗАД»** [16+]
04.25 **«ТЁМНЫЙ МИР: РАВНОВЕСИЕ»** [12+]

Карусель

05.00 Ранние пташки. «Енотки» [0+] Семь еноток живут в большой музыкальной шкатулке. Каждый из героев олицетворяет собой одну из музыкальных нот, и у каждого своя яркая индивидуальность. Персонажи представят зрителям множество музыкальных номеров и расскажут о различных предметах и явлениях окружающего мира. Композиции, которые исполнят в мультсериале, выполнены в разных стилях и жанрах: от джаза до рок-н-ролльных ритмов и народной музыки разных стран.
07.00 «С добрым утром, малыши!» [0+]
07.40 М/с «Царевны» [0+]
10.00 М/ф «Когда зажигаются ёлки» [0+]
10.25 М/ф «Дед Мороз и серый волк» [0+]
10.45 «Мастерская «Умелые ручки» [0+]
11.00 М/с «Ник-изобретатель» [0+]
12.40 М/с «Петроникс» [0+]
13.05 М/с «Дикие скричеры!» [6+]
14.00 Программа «Навигатор. Новости» [0+]
14.10 «Ералаш» [6+]
15.15 М/с «Барбоскины» [0+]
16.50 М/с «Кинди Кидс. Твои весёлые подружки!» [0+]
17.00 М/с «Суперкрылья. Супер-помощники» [0+]
17.35 М/с «Кошечки-собачки» [0+]
20.30 «Спокойной ночи, малыши!» [0+]
20.45 М/с «Лекс и Плу. Космические таксисты» [6+]
22.30 М/с «Герои Гуджитсу» [6+]
23.45 М/ф «Снежная королева» [0+]
00.50 М/с «Барбоскины» [0+]
02.00 М/с «Новаторы» [6+]
03.00 М/с «Элвин и бурундуки» [6+]
04.10 М/с «Хэйли и Волшебное сердце» [6+]

Усадьба

06.00, 02.15, 18.00 Дачные радости с Мариной Рыкалиной [12+]
06.30, 02.40 заСАДа [12+]
06.55, 03.10 Пряничный домик [12+]
07.05, 03.25 Праздник в дом [12+]
07.35, 03.50 Огород круглый год [12+]
08.05, 04.20 Органическое земледелие [0+]
08.35, 04.50 Календарь дачника [12+]
08.55, 05.05 Как построить дом [12+]
09.25, 05.30 Побег из города [12+]
09.55 Огород с Блокиным-Мечталиным [12+]
10.10 Огород с Блокиным-Мечталиным [12+]
10.30 Моя крепость [12+]
11.00 Декоративный огород [12+]
11.30 Самогон [16+]
11.50 Закуски [12+]
12.05 Дом с нуля [12+]
12.35 Керамика [12+]
12.50 Пустите строителей в дом [12+]
13.40 Искусство в интерьере [12+]
14.00 Дачные радости [12+]
14.30 Баня - женского рода [12+]
14.50 Пусть растет! [0+]
15.20 Как поживаете? [12+]
15.50, 19.45 Самогон [16+]
16.10, 20.00 Закуски [12+]
16.30 Усадьбы будущего [12+]
16.55 Новые Робинзоны [12+]
17.30 История усадеб [12+]
18.30 Альтернативный сад [12+]
19.00 Чай вдвоем [12+]
19.15 Дачных дел мастер [12+]
20.15 Проект мечты [12+]
20.45 Детская мастерская [12+]
21.05 Красивая выпечка с Джульет [0+]
21.55 Дачные хитрости [12+]
22.15 Домоводство [12+]
22.35 Идеальный сад [12+]
23.05 Забытые ремесла [12+]
23.20 Огород от-кутюр [12+]
23.50 Деревня года [12+]
00.40 Красивая Россия [12+]
01.00 Ремонт без правил [12+]
01.30 Дом, милый дом! [12+]
01.45 Варенье [12+]
02.00 Свечной заводик [12+]

Спас

05.00 День Патриарха [0+]
05.10 Расскажи мне о Боге [6+]
05.40 Худ. фильм **«КАРАНТИН»** [0+]
07.05 Мультфильмы на Спасе [0+]
07.30 Утро на Спасе [0+]
09.00 Утро на Спасе [0+]
10.30 Док. фильм «Святые воины. Димитрий Донской» [6+]
11.05 Простые чудеса [12+]
11.55 Профессор Осипов [0+]
12.30 Расскажи мне о Боге [6+]
13.00 Монастырская кухня [0+]
13.30 Монастырская кухня [0+]
14.00 Монастырская кухня [0+]
14.30 Док. фильм «Памяти героев России» [0+]
15.25 Худ. фильм **«ПОДКИДЫШ»** [0+]
16.55 Худ. фильм **«ВЗРОСЛЫЕ ДЕТИ»** [6+]
18.25 Худ. фильм **«ДЕТСКИЙ МИР»** [12+] В ролях: Донатас Банионис, Наталья Гундарева, Ярослав Есиновский, Валерий Золотухин, Валентина Талызина
20.00 Вечер на Спасе [0+]
22.00 Док. фильм «Святые воины. Александр Пересвет и Андрей Ослябя» [6+]
22.35 Прямая линия. Ответ священника [12+]
23.05 Русский мир [12+]
00.05 День Патриарха [0+]
00.20 В поисках Бога [6+]
00.50 Профессор Осипов [0+]
01.20 Расскажи мне о Боге [6+]
01.50 Прямая линия жизни [16+]
02.40 Расскажи мне о Боге [6+]
03.10 Встреча [12+]
04.05 Прямая линия. Ответ священника [12+]

National Geographic

06.00 Фабрика еды [16+]
06.20 Научные глупости [16+]
06.45 Научные глупости [16+]
07.10 Невероятный доктор Пол [16+]
08.45 Инстинкт выживания, Китай [16+]
10.20 Авто-SOS [16+]
11.10 Авто-SOS [16+]
11.55 Дикий тунец: Север против Юга [16+]
12.40 Дикий тунец [16+]
13.25 Расследование авиакатастроф [16+]
15.00 Служба безопасности аэропорта: Рим [16+]
15.45 Служба безопасности аэропорта: Первый класс [16+]
16.30 Суперсооружения [16+]
17.20 Панорама 360 градусов. Объект всемирного наследия [16+]
18.10 Фабрика еды [16+]
18.35 Фабрика еды [16+]
18.55 Расследование авиакатастроф [16+]
20.30 Поймать контрабандиста [16+]
22.00 В ожидании конца света [16+]
22.50 В ожидании конца света [16+]
23.35 Расследования авиакатастроф [16+]
00.20 Расследования авиакатастроф [16+]
01.10 Служба безопасности аэропорта: Рим [16+]
01.55 Служба безопасности аэропорта: Первый класс [16+]
02.40 Поймать контрабандиста [16+]
03.25 Зона строительства [16+]
03.50 Зона строительства [16+]
04.15 Игры разума [16+]
04.40 Игры разума [16+]
05.05 Дикий тунец [16+]
05.20 Игры разума [16+]

Матч! Страна

06.00, 13.05, 23.45 Волейбол. Чемпионат России. Женщины. «Динамо» (Краснодар) - «Протон» (Саратов) [0+]
07.50, 10.00, 13.00, 15.55 Новости
07.55 Анатомия спорта [0+]
08.20, 05.10 Страна спортивная. Крым [12+]
08.35 Возвращаться - хорошая примета [12+]
08.50, 12.40 Пара на дистанции. Василиса и Василий Степановы [12+]
09.05 Человек из футбола. Сергей Юран [0+]
09.30 Вид сверху [12+]
10.05, 01.50 Бильярд. «BetBoom Лига Чемпионов» [0+]
11.45 6х6. Волейбольное обозрение [0+]
12.15, 05.30 География спорта. Вершина Теи [12+]
15.05, 22.00 Страна спортивная. Специальный репортаж [12+]
15.25 Что по спорту? Кемерово [12+]
16.00, 22.15 Специальный репортаж [12+]
16.20 Смешанные единоборства [16+]
17.55 Волейбол. Чемпионат России. Мужчины. «Зенит» (Санкт-Петербург) - «Газпром-Югра» (Сургут). Прямая трансляция
19.55 Художественная гимнастика. Гала-концерт [0+]
21.30 Ты в бане! [12+]
22.30 Есть тема! [16+]
01.35 Пара на дистанции. Надежда и Владислав Созоновы [12+]
03.25 Кёрлинг [0+]

Драйв

06.00, 21.00, 03.00 Самообслуживание [16+]
06.30, 21.30, 03.40 Резьба по стали [16+]
07.00, 21.55, 04.05 Дома на колесах [16+]
07.30, 08.20, 16.20, 19.20, 01.15, 03.30, 04.35, 05.25 Наезд! [12+]
07.35, 08.55, 09.45, 10.15, 02.45, 04.40 Автолайф [12+]
07.50, 04.55 Хорошо забытое [16+]
08.30, 20.30, 02.20, 05.35 Авто. Вторые руки [16+]
09.15 По обе стороны экватора [16+]
10.00 Проверка на дороге [16+]
10.30, 13.30, 16.25, 22.25 Школа внедорожного вождения [16+]
10.45, 13.45, 16.40, 22.40 Тест с дядей Ваней [16+]
11.00, 14.00 Советы для каждого [16+]
11.30, 14.30, 17.25, 23.25 Сити-тестер [16+]
12.00 Легенды автопрома [16+]
12.30 Комплектация [16+]
13.00 Покорители Азии [16+]
14.55 Тест на «Драйве» [16+]
15.50 Норильск - Диксон. Есть рекорд! [16+]
16.55, 22.55 Автопробег «Новосибирск-Магадан» [16+]
17.55 Поездка выходного дня [16+]
18.25 Сделано в России [16+]
18.55 Потестим на «Драйве» [12+]
19.30, 01.25 Сделаем как надо [16+]
20.00, 01.50 Испытание на прочность [16+]
23.50 Теория полного привода [16+]
00.20 Автодело [16+]
00.50 Народный тест драйв [16+]

TV1000

05.10, 05.50, 17.20, 18.10 Т/с **«СПАСАТЕЛИ МАЛИБУ»** [16+]
06.30 Худ. фильм **«ДНЕВНИК БРИДЖЕТ ДЖОНС»** [18+]
08.10 Худ. фильм **«БРИДЖИТ ДЖОНС: ГРАНИ РАЗУМНОГО»** [16+]
10.00 Худ. фильм **«БРИДЖИТ ДЖОНС-3»** [16+]
12.10, 01.10 Худ. фильм **«ШОУ ТРУМАНА»** [6+]
14.00 Худ. фильм **«ЛЖЕЦ, ЛЖЕЦ»** [12+]
15.35 Худ. фильм **«МАСКА»** [12+]
19.00 Худ. фильм **«ИЛЛЮЗИЯ ОБМАНА»** [12+]
21.00 Худ. фильм **«ИЛЛЮЗИЯ ОБМАНА-2»** [12+]
23.15 Худ. фильм **«ИЛЛЮЗИОНИСТ»** [16+]

TV1000 Русское кино

05.30 М/с «Фиксики» [6+]
06.25 М/с «Пин-код» [6+]
07.30 М/ф «Три кота» [6+]
08.25 **«САМЫЙ ЛУЧШИЙ ДЕНЬ»** [16+]
10.15 **«РУБЕЖ»** [12+]
11.55 **«ТЕНЬ ЗВЕЗДЫ»** [16+]
13.30 **«МАЖОР. ФИЛЬМ»** [16+]
15.15 **«НЕВЕСТА ЛЮБОЙ ЦЕНОЙ»** [16+]
17.10 **«ПРЕЗИДЕНТ И ЕГО ВНУЧКА»** [6+]
19.00 **«ВЫКРУТАСЫ»** [12+]
20.45 **«ДЕВУШКИ БЫВАЮТ РАЗНЫЕ»** [16+]
22.20 **«МИФЫ»** [16+]
23.55 **«ДЕНЬ РАДИО»** [16+]
01.40 **«ДЕНЬ ВЫБОРОВ»** [16+]
03.40 **«С 8 МАРТА, МУЖЧИНЫ!»** [12+]

Че

06.00 Улётное видео [16+]
06.30 Улётное видео. Лучшее [16+] Сборник самых смешных и невероятных видео со всей планеты.
07.15 Улётное видео [16+]
08.00 Утилизатор с Настей Туман [16+]
09.00 Утилизатор [16+]
10.00 «+100500» [16+]
11.30 Улётное видео [16+]
14.00 Решала [16+]
15.00 Охотники [16+]
17.00 Решала [16+]
21.00 Охотники [16+]
23.00 Опасные связи [18+]
02.45 Утилизатор с Настей Туман [16+]
03.30 Улётное видео [16+]

Пятница!

05.00 Зов крови [16+]
05.20 Пятница News [16+]
05.50, 07.00 Кондитер [16+]
08.10 На ножах [16+]
09.20 На ножах [16+]
10.20 На ножах [16+]
11.30 На ножах [16+]
12.30 Новые Пацанки [16+]
16.00 Новые Пацанки [16+]
19.00 Новые Пацанки [16+]
22.00 Черный список [16+]
22.50 Руссо-экспрессо [16+]
23.50 Худ. фильм **«ИСТОРИЯ ОДНОГО ВАМПИРА»** [16+]
02.00 Пятница News [16+]
02.20 Т/с **«ДРЕВНИЕ»** [18+]
03.00 Т/с **«ДРЕВНИЕ»** [16+]
03.40 Т/с **«ДРЕВНИЕ»** [16+]
04.20 Пятница News [16+]
04.45 Зов крови [16+]

TV XXI век

10.00, 18.00, 02.00 Худ. фильм **«НОВОГОДНИЙ ПЕРЕПОЛОХ»** [16+]
10.55, 18.55, 02.55 Т/с **«ПАРИЖСКИЕ ТАЙНЫ»** [16+]
12.30 Худ. фильм **«ВОКС ЛЮКС»** [18+]
14.25 Худ. фильм **«ПРОСТОЙ КАРАНДАШ»** [16+]
16.00, 00.00, 08.00 Худ. фильм **«МИСТЕРИУМ: ОХОТНИКИ НА ФАЗАНОВ»** [18+]
20.30 Худ. фильм **«ВОКС ЛЮКС»** [18+]
22.25 Худ. фильм **«ПРОСТОЙ КАРАНДАШ»** [16+]
04.30 Худ. фильм **«ВОКС ЛЮКС»** [18+]
06.25 Худ. фильм **«ПРОСТОЙ КАРАНДАШ»** [16+]

Дом Кино

05.40 **«НОВОГОДНИЕ ПРИКЛЮЧЕНИЯ МАШИ И ВИТИ»** [6+]
06.50 М/ф «Снежная Королева-3. Огонь и лёд» [6+]
08.20 М/ф «Бука. Моё любимое чудище» [6+]
10.10 М/ф «Три богатыря на дальних берегах» [6+]
11.25 М/ф «Три богатыря и Морской Царь» [6+]
12.45 М/ф «Три богатыря и принцесса Египта» [6+]
14.05 М/ф «Три богатыря и наследница престола» [6+]
15.35 М/ф «Три богатыря и Шамаханская царица» [12+]
17.00 Т/с **«СВАТЫ»** [16+]
23.30 **«ДЖЕНТЛЬМЕНЫ, УДАЧИ!»** [12+]
01.20 **«ПРИЗРАК»** [6+]

Ответы на сканворды

от 13 декабря

ПО ГОРИЗОНТАЛИ: Лукавец. Скоморох. Ветеран. Киото. Квебек. Рюха. Звено. Храм. Фрак. Вотум. Дева. Сброд. Вино. Киев. Хаос. Кэт. Клоп. Киви. Ровер. Мода. Мадам. Ступа. Уголок. Зябь. Струг. Килт.
ПО ВЕРТИКАЛИ: Рекорд. Ералаш. Волхв. Учет. Рассказ. Тора. Имя. Юмор. Ворох. Окись. Удэ. Цинк. Трус. Взрыв. Опт. Синева. Инвар. Бекон. Орден. Округ. Ковы. Комок. Триполи. Дол. Харламов. Акт.

ПО ГОРИЗОНТАЛИ: Смарт. Эмаль. Устой. Террикон. Виза. Знак. Каас. Несун. Кайло. Орел. Иваси. Якут. Шнек. Ясак. Алла. Река. Триал. Ива. Пара. Галс. Ворс. Обман. Клекот. Дар. Лоно. Билан. Бомба. Альпак.
ПО ВЕРТИКАЛИ: Ястреб. Пена. Мерзляк. Инок. Шпион. Рака. Окот. Тромб. Араб. Кегли. Мим. Марал. Лага. Шаланда. Лавсан. Искра. Узник. Исаев. Равель. Саке. Окоп. Конус. Корона. Нива. Сток.

ПЯТНИЦА, 30 декабря

Внимание! За содержание телепрограммы редакция газеты ответственности не несет. В программе возможны изменения по усмотрению телеканалов.

1-й канал

05.00 Телеканал «Доброе утро»
09.00 Новости
09.20 «АнтиФейк» [16+]
09.55 «Жить здорово!» Новогодний выпуск [16+]
10.45 Информационный канал [16+]
12.00 Новости
12.15 Информационный канал [16+]
15.00 Новости
15.15 Информационный канал [16+]
16.00 «Мужское / Женское» [16+]
16.50 Информационный канал [16+]
18.00 Вечерние новости
18.40 «Человек и закон»
19.45 «Поле чудес». Новогодний выпуск [16+]
21.00 «Время»
21.45 «Голос. Дети». 10-й юбилейный сезон [0+]
23.20 Худ. фильм **«ДЖЕНТЛЬМЕНЫ УДАЧИ»** [12+]
00.55 Док. фильм «Ирония судьбы. «С любимыми не расставайтесь...» [12+]
01.55 Док. фильм «Любовь и голуби». Рождение легенды» [12+]
02.45 Док. фильм «Бриллиантовая рука». Рождение легенды» [12+]
03.20 Худ. фильм **«ТРИ ПЛЮС ДВА»** [0+]

Россия-1

05.00 Утро России
09.00 Вести. Местное время
09.30 Утро России
09.55 О самом главном. [12+]
11.00 Вести
11.30 Док. фильм «Красный проект» [12+]
13.50 Елена Валюшкина, Елизавета Арзамасова, Артём Крылов, Кристина Бабушкина, Алексей Шевченков и Владимир Стержаков в лирической комедии **«УКРОЩЕНИЕ СВЕКРОВИ»** [12+]
16.00 Вести
16.30 Худ. фильм **«УКРОЩЕНИЕ СВЕКРОВИ»** [12+]
20.00 Вести
21.15 Вести. Местное время
21.30 Антон Шагин, Павел Деревянко, Михаил Ефремов, Паулина Андреева, Ян Цапник и Олег Тактаров в фильме **«КОНЁК-ГОРБУНОК»** [6+]
23.35 Виктор Хориняк, Мила Сивацкая, Екатерина Вилкова в фильме **«ПОСЛЕДНИЙ БОГАТЫРЬ»** [12+]
01.30 Худ. фильм **«КОМЕТА ГАЛЛЕЯ»** [12+]

НТВ

04.55 Т/с **«УЛИЦЫ РАЗБИТЫХ ФОНАРЕЙ»** [16+]
06.30 «Утро. Самое лучшее». [16+]
08.00 «Сегодня»
08.25 Док. сериал «Мои университеты. Будущее за настоящим» [6+]
09.25 Т/с **«ЛЕСНИК»** [16+]
10.00 «Сегодня»
10.35 Т/с **«ЛЕСНИК»** [16+]
12.00 Док. сериал «Хочу жить вечно!» [12+]
13.00 «Сегодня»
13.25 «Чрезвычайное происшествие»
14.00 «Место встречи»
16.00 «Сегодня»
16.45 «ДНК». [16+]
17.55 «Жди меня». [12+]
19.00 «Сегодня»
20.00 Т/с **«АГЕНТСТВО «СПРАВЕДЛИВОСТЬ»** [16+]
22.00 Т/с **«ПЁС»** [16+]
23.00 «VK под шубой». [12+] Новогоднее шоу, которое зарядит зрителей новогодним настроением.
00.00 Худ. фильм **«В ЗОНЕ ДОСТУПА ЛЮБВИ»** [16+]
01.50 «Следствие вели.». [16+]
03.55 Т/с **«ЯРОСТЬ»** [16+]

5-й канал

05.00, 09.00, 13.00, 17.30 «Известия» [16+]
05.35 Т/с **«ПРОВИНЦИАЛ»** [16+]
06.30 Т/с **«ПРОВИНЦИАЛ»** [16+]
07.20 Худ. фильм **«ОТДЕЛЬНОЕ ПОРУЧЕНИЕ»** [16+]
09.25 Т/с **«СТРАЖИ ОТЧИЗНЫ»** [16+]
10.20 Т/с **«СТРАЖИ ОТЧИЗНЫ»** [16+]
11.15 Т/с **«СТРАЖИ ОТЧИЗНЫ»** [16+]
12.10 Т/с **«СТРАЖИ ОТЧИЗНЫ»** [16+]
13.25 Т/с **«УСЛОВНЫЙ МЕНТ»** [16+]
14.15, 15.10, 16.00, 16.50, 18.00 Т/с **«УСЛОВНЫЙ МЕНТ-3»** [16+]
18.10, 19.05 Т/с **«УСЛОВНЫЙ МЕНТ-4»** [16+]
19.55 Т/с **«СВОИ-5»** [16+]
20.40 Т/с **«СВОИ-5»** [16+]
21.30 Т/с **«СВОИ-5»** [16+]
22.25 Т/с **«СВОИ-5»** [16+]
23.10 «Светская хроника» [16+]
00.10 Они потрясли мир [12+]
01.00, 02.15 Т/с **«ВЕЛИКОЛЕПНАЯ ПЯТЁРКА-5»** [16+]
01.35, 02.55 Т/с **«ВЕЛИКОЛЕПНАЯ ПЯТЁРКА-2»** [16+]
03.35 Т/с **«ВЕЛИКОЛЕПНАЯ ПЯТЁРКА-5»** [16+]
04.15 Т/с **«ВЕЛИКОЛЕПНАЯ ПЯТЁРКА-2»** [16+]
04.55 Т/с **«ВЕЛИКОЛЕПНАЯ ПЯТЁРКА-5»** [16+]

Россия-К

06.30, 07.00, 10.00, 15.00, 19.30, 23.10 Новости культуры
06.35 «Пешком...»
07.05 Док. сериал «Невский ковчег. Теория невозможного»
07.30 Док. сериал «Запечатленное время»
08.00 Голливуд Страны Советов
08.15 Худ. фильм **«ВЕСНА»**
10.15 «Наблюдатель»
11.10, 00.25 ХХ век
12.10 Цвет времени
12.20 Худ. фильм **«13 ПОРУЧЕНИЙ»**
13.30 Док. фильм «Юбилей на Марсовом поле»
14.10 «Народные артисты СССР. Александра Пахмутова»
15.10 Док. сериал «Весёлый жанр невесёлого времени»
15.55, 20.05 Линия жизни
17.00 «Рассекреченная история»
17.30 Гала-концерт «Наследники традиций»
19.15 «Первые в мире»
19.45 Главная роль
21.00 Док. сериал «По следам сирийских мудрецов»
21.40 Худ. фильм **«БЕГЛЕЦЫ»**
23.30 «2 Верник 2»
01.50 Док. сериал «Искатели»

Матч!

06.00 «Есть тема!» [16+]
07.00, 10.00, 12.55, 14.20, 16.20, 22.30 Новости
07.05, 14.25, 21.45, 00.25 Все на Матч!
10.05 Специальный репортаж. [12+]
10.25 Док. фильм «Год российского спорта» [12+]
11.30 «Есть тема!»
13.00 Лица страны. [12+]
13.20 Матч! Парад. [16+]
13.50, 04.35 «Футбол на все времена». [12+]
16.25 «Ты в бане!» [12+]
16.55 Хоккей. «Трактор» (Челябинск) - «Металлург» (Магнитогорск).
19.15 Хоккей. ЦСКА - «Локомотив» (Ярославль). Фонбет Чемпионат КХЛ. Прямая трансляция
22.35 Бильярд
00.05 «Точная ставка». [16+]
01.05 Кикбоксинг [16+]
02.10 Новости. [0+]
02.15 Док. фильм «Андрес Иньеста. Неожиданный герой» [12+]
04.05 География спорта. [12+]
05.05 Док. фильм «Золотой дубль» [6+]

ТНТ

07.00, 08.00 «Однажды в России. Спецдайджест» [16+]
08.30 «Звездная кухня» [16+]
09.00 «Наша Russia. Дайджест» [16+]
09.30 «Наша Russia. Дайджест» [16+]
10.00 «Наша Russia. Дайджест» [16+]
10.30 «Наша Russia. Дайджест» [16+]
11.00 «Наша Russia. Дайджест» [16+]
11.30 «Наша Russia. Дайджест» [16+]
12.00 «Наша Russia. Дайджест» [16+]
12.30 «Наша Russia. Дайджест» [16+]
13.00 «Наша Russia. Дайджест» [16+]
13.25 «Наша Russia. Дайджест» [16+]
13.55 «Наша Russia. Дайджест» [16+]
14.30 «Наша Russia. Дайджест» [16+]
14.50 Худ. фильм **«МОРСКОЙ БОЙ»** [12+]
17.30 Худ. фильм **«ФОРСАЖ-5»** [16+]
20.00 «Однажды в России» [16+]
21.00 «Комеди Клаб» [16+]
22.00 «Комеди Клаб» [16+]
23.00 «Открытый микрофон» [16+]
00.30 Худ. фильм **«БРИДЖИТ ДЖОНС-3»** [18+]
02.35 «Импровизация» [16+]
03.20 «Импровизация» [16+]
04.10 «Comedy Баттл» [16+]
05.00 «Comedy Баттл» [16+]
05.45 «Открытый микрофон» [16+]
06.35 «Однажды в России. Спецдайджест» [16+]

ТВ-Центр

06.00 «Настроение»
08.00 Худ. фильм **«ОТДАМ КОТЯТ В ХОРОШИЕ РУКИ»** [12+]
10.05 Худ. фильм **«ДВЕНАДЦАТЬ ЧУДЕС»** [12+]
11.30, 14.30, 17.50 События
11.50 Худ. фильм **«ДВЕНАДЦАТЬ ЧУДЕС»** [12+]
12.35 Худ. фильм **«НОВОГОДНИЙ ДЕТЕКТИВ»** [12+]
14.50 Город новостей
15.00 Т/с **«ЖЕНСКАЯ ЛОГИКА-5»** [16+]
17.05 Док. фильм «Актёрские драмы. Дело принципа» [12+]
18.10 Худ. фильм **«ПРОДАЕТСЯ ДАЧА…»** [12+]
20.05 Худ. фильм **«СНЕЖНЫЙ ЧЕЛОВЕК»** [16+]
22.15 «Приют комедиантов» [12+]
23.55 Док. фильм «Владимир Меньшов. Поздняя слава» [12+]
00.35 Худ. фильм **«ШИРЛИ-МЫРЛИ»** [12+]
02.50 «Петровка, 38» [16+]
03.05 Худ. фильм **«СУЖЕНЫЙ-РЯЖЕНЫЙ»** [16+]
04.40 Худ. фильм **«ДЕВУШКА С КОСОЙ»** [16+]

ОТР

06.00 «То, что задело» [12+]
06.15 Худ. фильм **«ДОБРО ПОЖАЛОВАТЬ, ИЛИ ПОСТОРОННИМ ВХОД ВОСПРЕЩЁН»** [12+]
07.30, 11.00, 17.00 «Календарь» [12+]
08.00 ОТРажение-1
10.00, 13.00, 15.00, 19.00 Новости
10.10 Худ. фильм **«МЕДВЕДЬ»** [0+]
11.30 Худ. фильм **«СИРОТА КАЗАНСКАЯ»** [12+]
13.10 ОТРажение-2
15.10 «На приёме у главного врача с Марьяной Лысенко» [12+]
15.50 «Вспомнить всё» [12+]
16.40 «Песня остается с человеком» [12+]
17.35 Худ. фильм **«ЕСЛИ МОЖЕШЬ, ПРОСТИ…»** [12+]
19.20 ОТРажение-3
21.00 Худ. фильм **«ЗИГЗАГ УДАЧИ»** [12+]
22.25 Концерт «Возвращение романса» [12+]
00.00 Худ. фильм **«ФАНФАН-ТЮЛЬПАН»** [16+]
01.35 Худ. фильм **«ЛЮБОВЬ ПОД ПРИКРЫТИЕМ»** [16+]
03.20 Худ. фильм **«ПОДКИДЫШ»** [12+]
04.35 «Большая страна» [12+]

СТС

06.00 Ералаш [0+]
07.20 М/с «Драконы и всадники Олуха» [6+]
08.40 М/с «Детектив Финник» [6+]
09.00 ПроСТО кухня [12+]
09.30 ПроСТО кухня [12+]
10.00 Маска. Танцы. За кадром [16+]
12.00 Уральские пельмени [16+]
12.35 М/ф «Барбоскины на даче» [6+] Семья Барбоскиных отправляется на летние каникулы на дачу. Они весело проводят время и занимаются любимыми делами. Но рядом поселились неожиданные соседи – котики...
14.05 Худ. фильм **«ВЫКРУТАСЫ»** [12+]
16.10 Худ. фильм **«ЁЛКИ НОВЫЕ»** [6+]
18.00 Худ. фильм **«ЁЛКИ ПОСЛЕДНИЕ»** [6+]
20.00 Худ. фильм **«ЁЛКИ-8»** [6+]
21.45 Худ. фильм **«ИРОНИЯ СУДЬБЫ В ГОЛЛИВУДЕ»** [12+]
23.50 Худ. фильм **«СЕМЬЯНИН»** [12+]
02.10 Т/с **«ВОРОНИНЫ»** [16+]
03.00 «6 кадров» [16+]

Рен ТВ

05.00 «Тайны Чапман» [16+]
06.00 «Самые шокирующие гипотезы» [16+]
07.00 «С бодрым утром!» [16+]
08.30, 12.30, 16.30, 19.30 «Новости» [16+]
09.00 «Документальный проект» [16+]
11.00 «Как устроен мир с Тимофеем Баженовым» [16+]
12.00, 16.00, 19.00 Информационная программа 112 [16+]
13.00 «Загадки человечества с Олегом Шишкиным» [16+]
14.00 «Невероятно интересные истории» [16+]
15.00 «Засекреченные списки» [16+]
17.00 «Тайны Чапман» [16+]
18.00 «Самые шокирующие гипотезы» [16+]
20.00 Худ. фильм **«ПРИЗРАЧНЫЙ ПАТРУЛЬ»** [16+]
21.40 Худ. фильм **«ПРИЗРАЧНЫЙ ГОНЩИК»** [16+]
23.50 Худ. фильм **«УБИЙСТВО В ВОСТОЧНОМ ЭКСПРЕССЕ»** [16+]
01.55 Худ. фильм **«ДЕЙСТВУЙ, СЕСТРА!»** [12+]
03.25 Худ. фильм **«ДЕЙСТВУЙ, СЕСТРА-2: СТАРЫЕ ПРИВЫЧКИ»** [12+]

Звезда

05.45 Т/с **«КАМЕНСКАЯ»** [16+]
07.50 Худ. фильм **«ЖИЗНЬ И УДИВИТЕЛЬНЫЕ ПРИКЛЮЧЕНИЯ РОБИНЗОНА КРУЗО»** [12+]
09.00, 13.00, 18.00 Новости дня [16+]
09.20 Худ. фильм **«ЖИЗНЬ И УДИВИТЕЛЬНЫЕ ПРИКЛЮЧЕНИЯ РОБИНЗОНА КРУЗО»** [12+]
10.15 Худ. фильм **«ДВЕНАДЦАТАЯ НОЧЬ»** [12+]
12.10 Т/с **«ГРАФ МОНТЕ-КРИСТО»** [16+]
13.20 Т/с **«ГРАФ МОНТЕ-КРИСТО»** [16+]
15.00 Военные новости [16+]
15.05, 17.00, 18.40 Т/с **«ГРАФ МОНТЕ-КРИСТО»** [16+]
22.00 «Здравствуйте, товарищи!» [16+]
23.00 Музыка+ [12+]
23.55 Худ. фильм **«ЭТА ВЕСЕЛАЯ ПЛАНЕТА»** [12+]
01.30 Худ. фильм **«ДВЕНАДЦАТАЯ НОЧЬ»** [12+]
03.00 «Не факт!» [12+]
03.25 Худ. фильм **«СНЕГУРОЧКА»** [12+]
04.55 Худ. фильм **«В ДОБРЫЙ ЧАС!»** [12+]

«ИРОНИЯ СУДЬБЫ В ГОЛЛИВУДЕ» [12+]

TV анонсы

Романтическая комедия
СТС, 21.45

Марго и Гриффин верят в настоящую любовь, но никак не могут ее найти. И когда по иронии судьбы герои сталкиваются в канун праздника, их жизни переворачиваются с ног на голову. И им остается только очень сильно захотеть, чтобы веселый хаос обернулся романтикой, а случайное знакомство – судьбоносной встречей.

В ролях: Эмма Робертс, Томас Манн, Мэделин Петш, Льюис Тан, Бритт Робертсон, Фикиле Мтвало, Джаред Тройло, Шерил Хайнс, Дэннис Старосельский, Меган Холавэй

США, 2022 г. Режиссер: Марюс Вайсберг.

Домашний

06.30 «По делам несовершеннолетних» [16+]
09.00 «Давай разведёмся!» [16+] Судебное шоу
10.00 «Тест на отцовство» [16+] Судебное шоу
12.10 Док. сериал «Понять. Простить» [16+]
13.10 Док. сериал «Порча» [16+]
13.40 Док. сериал «Знахарка» [16+]
14.15 Док. сериал «Верну любимого» [16+]
14.45 Худ. фильм **«СЛЕПОЙ ПОВОРОТ»** [16+] В ролях: Евгения Ахременко, Алексей Матошин, Денис Матросов, Константин Адаев
19.00 Худ. фильм **«ЛЮБЛЮ ОТЦА И СЫНА»** [16+]
23.00 Док. сериал «Порча» [16+]
00.05 Док. сериал «Знахарка» [16+]
00.35 Док. сериал «Верну любимого» [16+]
01.05 Док. сериал «Понять. Простить» [16+]
01.55 «Тест на отцовство» [16+] Судебное шоу
03.35 «Давай разведёмся!» [16+]
04.25 «По делам несовершеннолетних» [16+]
06.05 «6 кадров» [16+]

ТВ3

06.00 Утренние гадания [16+]
06.15 Мультфильмы [0+]
09.15 Утренние гадания [16+]
09.30 Док. сериал «Слепая» [16+]
10.05 Док. сериал «Слепая» [16+]
10.40 Док. сериал «Слепая» [16+]
11.15 Док. сериал «Слепая» [16+]
11.50 Док. сериал «Слепая» [16+]
12.20 Док. сериал «Слепая» [16+]
13.00 Гадалка [16+]
13.30 Гадалка [16+]
14.00 Гадалка [16+]
14.30 Вернувшиеся [16+]
15.40 Вернувшиеся [16+]
16.45 Гадалка [16+]
17.20 Док. сериал «Слепая» [16+]
17.55 Док. сериал «Слепая» [16+]
18.30 Док. сериал «Слепая» [16+]
19.00 Док. сериал «Слепая» [16+]
19.30 Худ. фильм **«СМЕШАННЫЕ»** [16+]
21.45 Худ. фильм **«(НЕ)ИДЕАЛЬНЫЙ МУЖЧИНА»** [16+]
23.45 Худ. фильм **«АМЕРИКАНСКИЙ ПИРОГ»** [18+]
01.30 Новогодние чудеса [12+]
02.15 Новогодние чудеса [12+]
03.00 Новогодние чудеса [12+]
04.00 Новогодние чудеса [12+]
04.45 Новогодние чудеса [12+]
05.30 Мультфильмы [0+]

Внимание! За содержание телепрограммы редакция газеты ответственности не несет. В программе возможны изменения по усмотрению телеканалов.

Барс

06.00 «Утро плюс» [16+]
09.00 «По горячим следам» [16+]
09.30 «Губерния» [16+]
10.00 «Шоуnews «Смотри» [16+]
10.30 «Губерния» [16+]
11.00 «Коммуналка» [16+]
11.30 «Губерния» [16+]
12.00 «Шоуnews «Смотри» [16+]
12.30 «Губерния» [16+]
13.00 «Честно говоря» [16+]
13.30 «Город новостей» [16+]
14.00 «Шоуnews «Смотри» [16+]
14.30 «События. Иваново» [16+]
15.00 «Ивановские вести» [16+]
15.30 «IvanovoNews.ru» [16+]
16.00 «Шоуnews «Смотри» [16+]
16.30 «Время. Иваново» [16+]
17.00 «Хроника области» [16+]
17.30 «Губерния. Прошлое» [16+]
18.00 «Шоуnews «Смотри» [16+]
18.30 «Губерния» [16+]
19.00 «Честно говоря» [16+]
19.30 «Губерния» [16+]
20.00 «На Барсе» [16+]
20.30 «Губерния» [16+]
21.00 «Актуально» [16+]
21.30 «Губерния» [16+]
22.00 «По горячим следам» [16+]
22.30, 23.30 «Губерния» [16+]
23.00 «Коммуналка» [16+]
00.00 Ночной ивановский эфир

Мир

05.00 Мультфильмы [6+]
07.05 Худ. фильм **«ЗОЛУШКА»** [0+]
08.30 Худ. фильм **«СКАЗКА О ПОТЕРЯННОМ ВРЕМЕНИ»** [0+]
10.00 Новости
10.15 Док. фильм «100 лет СССР. Время первых» [12+]
10.40 Худ. фильм **«ДОБРО ПОЖАЛОВАТЬ, ИЛИ ПОСТОРОННИМ ВХОД ВОСПРЕЩЕН»** [16+]
12.05 Худ. фильм **«ПО СЕМЕЙНЫМ ОБСТОЯТЕЛЬСТВАМ»** [12+]
14.30 Худ. фильм **«ГДЕ НАХОДИТСЯ НОФЕЛЕТ?»** [12+]
16.00 Новости
16.15 Худ. фильм **«БЕРЕГИСЬ АВТОМОБИЛЯ»** [0+]
18.00 Т/с **«БОЛЬШАЯ ПЕРЕМЕНА»** [0+]
18.30 Новости
18.50 Т/с **«БОЛЬШАЯ ПЕРЕМЕНА»** [0+]
23.25 Худ. фильм **«ЗИГЗАГ УДАЧИ»** [6+]
00.55 Т/с **«ТРИ ПОЛУГРАЦИИ»** [16+]
03.55 Фестиваль «Авторадио» [12+]

Ретро

00.15, 10.30 Худ. фильм **«ПАРУСА МОЕГО ДЕТСТВА»** [12+]
01.25, 17.40 Худ. фильм **«ДЕРЕВЕНСКИЕ КАНИКУЛЫ»** [12+]
01.55, 11.45 Худ. фильм **«НАШИ СОСЕДИ»** [12+]
03.15 Худ. фильм **«СЕМЕЙНЫЕ ОБСТОЯТЕЛЬСТВА»** [12+]
04.35 Худ. фильм **«ДЕНЬ, КОГДА ИСПОЛНЯЕТСЯ 30 ЛЕТ»** [16+]
06.00 Худ. фильм **«ПОЛЕТ В СТРАНУ ЧУДОВИЩ»** [12+]
07.10 Худ. фильм **«Я, ФРАНЦИСК СКОРИНА…»** [12+]
08.55 Худ. фильм **«ИДУ ИСКАТЬ»** [12+]
13.10 Худ. фильм **«СЕМЕЙНЫЕ ОБСТОЯТЕЛЬСТВА»** [12+]
14.40 Худ. фильм **«Я РОДОМ ИЗ ДЕТСТВА»** [12+]
16.25 Худ. фильм **«ПРИКЛЮЧЕНИЯ ТАРЗАНА В НЬЮ-ЙОРКЕ»** [16+]
18.10 Худ. фильм **«УЛИЦА МЛАДШЕГО СЫНА»** [6+]
19.55 Худ. фильм **«ЧАСЫ ОСТАНОВИЛИСЬ В ПОЛНОЧЬ»** [12+]
21.50 Худ. фильм **«УБИТЬ ПЕРЕСМЕШНИКА»** [16+]

Русский иллюзион

06.05 **«СУХОДОЛ»** [16+]
07.35 **«ВОСЬМЕРКА»** [16+]
09.05 **«ГУЛЯЙ, ВАСЯ! СВИДАНИЕ НА БАЛИ»** [16+]
11.05 **«ДУРАК»** [16+]
13.10 **«ЛАСКОВЫЙ МАЙ»** [16+]
15.15 **«ОДНА ВОЙНА»** [16+]
16.50 **«ДНЕВНИК ЕГО ЖЕНЫ»** [16+]
18.45 **«МУЖЧИНА В МОЕЙ ГОЛОВЕ»** [16+]
21.00 **«ОЧЕНЬ ЖЕНСКИЕ ИСТОРИИ»** [16+] Чего хотят женщины? Одни – безумной страсти и любви. Другие – успешной карьеры. Третьи – счастья в браке и детей. А кто-то захочет волшебный пульт, который даст возможность одним кликом изменить своего возлюбленного к лучшему. Десять разных женщин, которых объединяет одно: жажда жить по-настоящему.
22.40 **«ГЛУХАРЬ В КИНО»** [16+]
00.15 **«СУХОДОЛ»** [16+]
01.50 **«ПОЗВОНИТЕ МЫШКИНУ»** [12+]
03.15 **«МАРАФОН»** [12+]
05.05 **«ВОСЬМЕРКА»** [16+]

Карусель

05.00 Ранние пташки. «Йоко» [0+]
07.00 «С добрым утром, малыши!» [0+]
07.40 М/с «Феерринки» [0+]
10.00 М/ф «Щелкунчик» [0+]
10.30 М/ф «Новогодняя ночь» [0+]
10.45 «Семья на ура!» [0+]
11.10 М/с «Три кота» [0+]
14.00 «Навигатор. Новости» [0+]
14.10 «Ералаш» [6+]
15.15 М/с «Буба» [6+]
17.35 М/с «Лунтик» [0+]
20.30 «Спокойной ночи, малыши!» [0+]
20.45 М/с «Геройчики» [0+]
22.55 М/ф «Крокодил Гена» [0+] Одинокий крокодил из зоопарка с помощью объявления находит друзей и знакомится с необыкновенным Чебурашкой.
23.20 М/ф «Чебурашка» [0+] Приключения доброго крокодила Гены и его друга Чебурашки – неизвестного науке зверя, но зато доброго и милого.
23.35 М/ф «Шапокляк» [0+]
23.55 М/ф «Чебурашка идёт в школу» [0+]
00.05 М/с «Академия Косми» [6+] Мультсериал рассказывает о приключениях бесстрашного пилота Степана и его друзей Сони, Ли и Суреша – первых представителях человеческой расы в Академии. Друзей ждут межпланетные полёты, путешествия во времени, астероидные гонки, космические опасности и множество открытий и побед! Вместе с учениками Академии юные зрители научатся находить выход из сложных ситуаций, верить в свои силы и работать в команде.
01.20 М/с «Барбоскины» [0+]
02.00 М/с «Новаторы» [6+]
03.00 М/с «Элвин и бурундуки» [6+]
04.10 М/с «Панда и петушок Лука» [0+]

Усадьба

06.00, 23.45 Огород круглый год [12+]
06.30, 02.40 Моя крепость [12+]
07.00, 03.25 Декоративный огород [12+]
07.30, 11.55, 15.45, 03.50 Самогон [16+]
07.45, 16.05, 04.05 Закуски [12+]
08.05, 08.20 Огород с Блокиным-Мечталиным [12+]
08.35, 04.45 Керамика [12+]
08.55, 05.00 Пустите строителей в дом [12+]
09.45, 05.45 Искусство в интерьере [12+]
10.00 Дачные радости [12+]
10.35 Баня - женского рода [12+]
10.50 Пусть растет! [0+]
11.25 Как поживаете? [12+]
12.10 Сам себе дизайнер [12+]
12.30, 02.15 Усадьбы будущего [12+]
12.55 Новые Робинзоны [12+]
13.30 История усадеб [12+]
13.55, 22.00 Дачные радости с Мариной Рыкалиной [12+]
14.25 Альтернативный сад [12+]
15.00 Чай вдвоем [12+]
15.15 Дачных дел мастер [12+]
16.20 Проект мечты [12+]
16.50 Детская мастерская [12+]
17.10 Красивая выпечка с Джульет [0+]
18.00 Дачные хитрости [12+]
18.15 Домоводство [12+]
18.30 Идеальный сад [12+]
19.00 Забытые ремесла [12+]
19.20 Огород от-кутюр [12+]
19.45 Деревня года [12+]
20.35 Красивая Россия [12+]
20.55 Ремонт без правил [12+]
21.30 Дом, милый дом! [12+]
21.45 Свечной заводик [12+]
22.30 заСАДа [12+]
23.00 Пряничный домик [12+]
23.15 Праздник в дом [12+]
00.20 Органическое земледелие [0+]
00.50 Календарь дачника [12+]
01.05 Как построить дом [12+]
01.30 Побег из города [12+]
02.00 Варенье [12+]
03.10 Лучки-пучки [12+]
04.20 Дом с нуля [12+]

Спас

05.00 День Патриарха [0+]
05.10 Худ. фильм **«СЛУЧАЙ В ТАЙГЕ»** [0+] В ролях: Борис Битюков, Римма Шорохова, Александр Антонов, Анатолий Кубацкий, Гомбожап Цыдынжапов, Муза Крепкогорская, Иван Кузнецов
06.50 Мультфильмы на Спасе [0+]
07.30 Утро на Спасе [0+]
09.00 Утро на Спасе [0+]
10.30 Док. фильм «Святые воины. Александр Пересвет и Андрей Ослябя» [6+]
11.05 В поисках Бога [6+]
11.35 Бесогон [16+]
13.00 Монастырская кухня [0+]
13.30 Монастырская кухня [0+]
14.00 Монастырская кухня [0+]
14.30 Худ. фильм **«ВОЛГА-ВОЛГА»** [0+]
16.40 Худ. фильм **«ДЕТИ ДОН КИХОТА»** [6+]
18.15 Худ. фильм **«ЖЕНИТЬБА БАЛЬЗАМИНОВА»** [6+]
20.00 Вечер на Спасе [0+]
22.00 Худ. фильм **«ВЕСЕЛЫЕ РЕБЯТА»** [0+]
23.50 Док. фильм «Святые воины. Иоанн Русский» [6+]
00.20 Док. фильм «Святые воины. Феодор Ушаков» [6+]
00.50 Док. фильм «Святые воины. Дмитрий Донской» [6+]
01.15 Док. фильм «Святые воины. Александр Пересвет и Андрей Ослябя» [6+]
01.45 День Патриарха [0+]
02.00 Простые чудеса [12+]
02.40 Пилигрим [6+]
03.20 Наши любимые песни [6+]
04.10 Наши любимые песни [6+]

National Geographic

06.00 Фабрика еды [16+]
06.20 Научные глупости [16+]
06.45 Научные глупости [16+]
07.05 Невероятный доктор Пол [16+]
08.45 Инстинкт выживания, Китай [16+]
10.15 Авто-SOS [16+]
11.05 Авто-SOS [16+]
11.50 Дикий тунец: Север против Юга [16+]
12.35 Дикий тунец [16+]
13.20 Расследование авиакатастроф [16+]
14.50 Служба безопасности аэропорта: Рим [16+]
15.35 Служба безопасности аэропорта: Бразилия и Перу [16+]
16.20 Поймать контрабандиста [16+]
17.05 Панорама 360 градусов. Объект всемирного наследия [16+]
17.50 Фабрика еды [16+]
18.15 Фабрика еды [16+]
18.35 Расследование авиакатастроф [16+]
20.10 Коренные жители Аляски [16+]
20.55 Служба спасения Аляски [16+]
21.40 В ожидании конца света [16+]
22.30 В ожидании конца света [16+]
23.20 Расследования авиакатастроф [16+]
00.05 Расследования авиакатастроф [16+]
00.50 Служба безопасности аэропорта: Рим [16+]
01.35 Служба безопасности аэропорта: Первый класс [16+]
02.20 Непокорный остров [16+]
03.05 Зона строительства [16+]
03.30 Зона строительства [16+]
03.55 Игры разума [16+]
04.50 Дикий тунец [16+]
05.30 Игры разума [16+]

Матч! Страна

06.00, 13.05, 23.45 Волейбол. Чемпионат России. Мужчины. «Зенит» (Санкт-Петербург) - «Газпром-Югра» (Сургут) [0+]
07.50, 10.00, 13.00, 15.55 Новости
07.55 Сердца чемпионов. Горячий лёд [6+]
08.20 Ты в бане! [12+]
08.50, 14.55 Пара на дистанции. Александра и Игорь Ожигановы [12+]
09.10, 12.45, 15.10, 18.50, 21.45, 01.35 Страна спортивная [12+]
09.30 Что по спорту? Кемерово [12+]
10.05, 01.50 Бильярд [0+]
11.45 Вид сверху [12+]
12.15 Парусный спорт [16+]
15.25, 22.05 Страна смотрит спорт [12+]
16.00 Док. фильм «Год российского спорта» [12+]
16.55 Биатлон. Суперспринт. Мужчины. Финал. Трансляция из Рязани [0+]
17.55 Биатлон. Суперспринт. Женщины. Финал. Трансляция из Рязани [0+]
19.10 Биатлон. Масс-старт. Мужчины. Трансляция из Рязани [0+]
20.35 Биатлон. Масс-старт. Женщины. Трансляция из Рязани [0+]
22.30 Есть тема! [16+]
03.25 Кёрлинг. Международный турнир. «Murom Classic 2022». Женщины [0+]
05.15 Лица страны. Николай Олюнин [12+]
05.30 Анатомия спорта [0+]

Драйв

06.00, 06.50, 07.35, 19.45, 22.15, 00.40, 01.45, 03.05, 03.55, 04.20 Автолайф [12+]
06.20, 21.10, 03.25 По обе стороны экватора [16+]
07.00, 21.40, 04.05 Проверка на дороге [16+]
07.20, 10.30 Школа внедорожного вождения [16+]
07.50, 10.45, 13.40, 04.50 Тест с дядей Ваней [16+]
08.05, 14.00, 05.05 Советы для каждого [16+]
08.35, 11.30, 14.25, 05.35 Сити-тестер [16+]
09.00 Тест на «Драйве» [16+]
09.55 Норильск - Диксон. Есть рекорд! [16+]
10.25, 13.20, 02.30 Наезд! [12+]
11.00 Автопробег «Новосибирск-Магадан» [16+]
11.55 Поездка выходного дня [16+]
12.25 Сделано в России [16+]
12.50 Автовинтаж [16+]
13.25, 04.35 Школа внедорожного вождения [16+]
14.55 Легенды автопрома [16+]
15.25 Комплектация [16+]
15.55 Покорители Азии [16+]
16.25 Потестим на «Драйве» [12+]
16.55, 22.55 Испытание на прочность [16+]
17.25, 20.30, 23.40, 02.35 Авто. Вторые руки [16+]
17.55, 00.10 Самообслуживание [16+]
18.25, 00.50 Резьба по стали [16+]
19.00, 01.20 Дома на колесах [16+]
19.30, 21.00, 22.00, 23.25 Итоговые новости [12+]
20.00, 02.00 Хорошо забытое [16+]
22.30 Сделаем как надо [16+]

TV1000

06.05, 06.45, 17.25, 18.15 Т/с **«СПАСАТЕЛИ МАЛИБУ»** [16+]
07.40 Худ. фильм **«ИЛЛЮЗИОНИСТ»** [16+]
09.40 Худ. фильм **«ИЛЛЮЗИЯ ОБМАНА»** [12+]
11.40 Худ. фильм **«ИЛЛЮЗИЯ ОБМАНА-2»** [12+]
13.55 Худ. фильм **«ВСЕГДА ГОВОРИ «ДА»** [16+]
15.50 Худ. фильм **«АФЕРИСТЫ ДИК И ДЖЕЙН»** [16+]
19.00 Худ. фильм **«РЕАЛЬНАЯ ЛЮБОВЬ»** [16+]
21.25 Худ. фильм **«НЕСПЯЩИЕ В СИЭТЛЕ»** [6+]
23.15 Худ. фильм **«ИНТУИЦИЯ»** [12+]
00.55 Худ. фильм **«МИРНЫЙ ВОИН»** [12+]

TV1000 Русское кино

05.30 М/с «Фиксики» [6+]
06.15 М/с «Пин-код» [6+]
07.10 М/ф «Три кота» [6+]
08.10, 19.00 Худ. фильм **«ЗАВТРАК У ПАПЫ»** [12+]
09.45 Худ. фильм **«МИФЫ»** [16+]
11.25 Худ. фильм **«ВЫКРУТАСЫ»** [12+]
13.10 Худ. фильм **«ДЕНЬ ВЫБОРОВ»** [16+]
15.30 Худ. фильм **«С 8 МАРТА, МУЖЧИНЫ!»** [12+]
17.20 Худ. фильм **«SOS, ДЕД МОРОЗ ИЛИ ВСЁ СБУДЕТСЯ!»** [6+]
20.35 Худ. фильм **«БАТЯ»** [16+]
22.00 Худ. фильм **«РОДНЫЕ»** [12+]
23.45 Худ. фильм **«ПАПЫ»** [6+]
01.35 Худ. фильм **«ВОЖДЬ РАЗНОКОЖИХ»** [16+]

Че

06.00, 06.10 Улётное видео [16+]
08.10 Худ. фильм **«СОЛДАТЫ. ЗДРАВСТВУЙ, РОТА, НОВЫЙ ГОД!»** [12+]
10.10 Худ. фильм **«СОЛДАТЫ. НОВЫЙ ГОД, ТВОЮ ДИВИЗИЮ!»** [12+]
12.30 Худ. фильм **«ДЮПЛЕКС»** [12+]
14.30, 23.00 Худ. фильм **«ЭЙС ВЕНТУРА: ДЕТЕКТИВ ПО РОЗЫСКУ ДОМАШНИХ ЖИВОТНЫХ»** [12+]
16.15 Худ. фильм **«ЭЙС ВЕНТУРА: ЗОВ ПРИРОДЫ»** [12+]
18.10 Худ. фильм **«ДЮПЛЕКС»** [12+]
20.00 Большой кэш [16+]
01.00 Худ. фильм **«ЭЙС ВЕНТУРА: ЗОВ ПРИРОДЫ»** [12+]
02.25 Утилизатор с Настей Туман [16+]

Пятница!

05.00 Зов крови [16+]
05.20 Пятница News [16+]
05.50, 07.00 Кондитер [16+]
08.20, 09.30 На ножах [16+]
10.50 Руссо-экспрессо [16+]
11.50 Новые Пацанки [16+]
15.00 Битва шефов. Новогодний выпуск [16+]
19.00 Сердце Ивлеевой [16+]
21.00 Худ. фильм **«ГУЛЯЙ, ВАСЯ!»** [16+]
22.50 Худ. фильм **«ГУЛЯЙ, ВАСЯ! СВИДАНИЕ НА БАЛИ»** [16+]
01.10 Пятница News [16+]
01.30 Т/с **«ДРЕВНИЕ»** [16+]
02.10 Т/с **«ДРЕВНИЕ»** [16+]
02.50 Т/с **«ДРЕВНИЕ»** [18+]
03.30 Т/с **«ДРЕВНИЕ»** [16+]
04.10 Пятница News [16+]
04.30 Зов крови [16+]

TV XXI век

10.00 Худ. фильм **«НОВОГОДНИЙ ПЕРЕПОЛОХ»** [16+]
10.55, 18.55, 02.55 Худ. фильм **«ЛЮБИТ - НЕ ЛЮБИТ»** [16+]
12.35 Худ. фильм **«МЕДВЕЖАТНИК»** [16+]
14.40 Худ. фильм **«БЕЛЬКАНТО»** [16+]
16.25, 00.25, 08.25 Худ. фильм **«Я, АННА»** [16+]
18.00, 02.00 Худ. фильм **«НОВОГОДНИЙ ПЕРЕПОЛОХ»** [16+]
20.35 Худ. фильм **«МЕДВЕЖАТНИК»** [16+]
22.40 Худ. фильм **«БЕЛЬКАНТО»** [16+]
04.35 Худ. фильм **«МЕДВЕЖАТНИК»** [16+]
06.40 Худ. фильм **«БЕЛЬКАНТО»** [16+]

Дом Кино

06.40 М/ф «Снежная королева. Зазеркалье» [6+]
08.10 М/ф «Алёша Попович и Тугарин Змей» [6+]
09.40 М/ф «Илья Муромец и Соловей-Разбойник» [6+]
11.05 М/ф «Конь Юлий и большие скачки» [6+]
12.30 М/ф «Три богатыря и конь на троне» [6+]
14.10 Худ. фильм **«ЧАРОДЕИ»** [12+] В ролях: Александра Яковлева, Александр Абдулов, Екатерина Васильева, Валентин Гафт
17.00 Т/с **«СВАТЫ»** [16+]
23.30 Худ. фильм **«ЁЛКИ-3»** [12+]
01.10 Худ. фильм **«ЁЛКИ-2»** [12+]
02.50 Худ. фильм **«ЁЛКИ»** [12+]
04.15 Худ. фильм **«ЁЛКИ 1914»** [12+]

«SOS, ДЕД МОРОЗ ИЛИ ВСЁ СБУДЕТСЯ!» [6+]

TV анонсы

Комедия
TV1000 Руссоке кино, 17.20

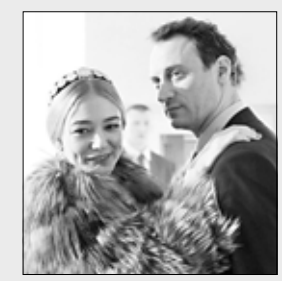

Света отчаянно хочет, чтобы ее родители помирились. Она верит, что эту мечту обязательно исполнит Дед Мороз, только стоит найти его и попросить об этом. Как же кстати он встречается Свете как раз накануне Нового года. Только вот девочка приняла за Деда Мороза переодетого мошенника и обаятельного афериста Мышкина. Теперь эта парочка на пути к исполнению своих желаний вовлечет в круговорот новогодних приключений еще десяток ни в чем неповинных людей, у которых теперь тоже появится надежда встретить эту новогоднюю ночь счастливыми.

Россия, 2015 г. Режиссер: Арман Геворгян.

СУББОТА, 31 декабря

Внимание! За содержание телепрограммы редакция газеты ответственности не несет. В программе возможны изменения по усмотрению телеканалов.

1-й канал

05.00, 06.10 Худ. фильм **«ПОЛОСАТЫЙ РЕЙС»** [12+]
06.00 Новости
06.30 Худ. фильм **«ДЕВУШКА БЕЗ АДРЕСА»** [0+]
07.55 Худ. фильм **«ВАРВАРА-КРАСА, ДЛИННАЯ КОСА»** [0+]
09.15 Худ. фильм **«ЗОЛУШКА»** [0+]
10.00 Новости
10.15 Худ. фильм **«ЗОЛУШКА»** [0+]
10.50 Худ. фильм **«ДЕВЧАТА»** [0+]
12.00 Новости
12.15 Худ. фильм **«ДЕВЧАТА»** [0+]
12.40 Худ. фильм **«ОПЕРАЦИЯ «Ы» И ДРУГИЕ ПРИКЛЮЧЕНИЯ ШУРИКА»** [0+]
14.15 Худ. фильм **«ДЖЕНТЛЬМЕНЫ УДАЧИ»** [12+]
15.40 Худ. фильм **«БРИЛЛИАНТОВАЯ РУКА»** [12+]
17.15, 18.15 Худ. фильм **«ЛЮБОВЬ И ГОЛУБИ»** [12+]
18.00 Вечерние новости
19.15 Худ. фильм **«ИРОНИЯ СУДЬБЫ, ИЛИ С ЛЕГКИМ ПАРОМ!»** [12+]
22.22, 00.00 Новогодняя ночь на Первом. 20 лет спустя [16+]
23.55 Новогоднее обращение Президента Российской Федерации В. В. Путина

Россия-1

04.45 Худ. фильм **«ДОЯРКА ИЗ ХАЦАПЕТОВКИ»** [12+]
06.35 Нина Усатова, Ксения Лукьянчикова, Павел Трубинер, Иван Оганесян и Алексей Демидов в фильме **«УПРАВДОМША»** [12+]
09.45 Худ. фильм **«КАРНАВАЛЬНАЯ НОЧЬ»** [0+]
11.00 Вести
11.20 Вести. Местное время
11.30 Худ. фильм **«МОСКВА СЛЕЗАМ НЕ ВЕРИТ»** [12+]
14.00 Худ. фильм **«СЛУЖЕБНЫЙ РОМАН»** [12+]
16.50 Худ. фильм **«КАВКАЗСКАЯ ПЛЕННИЦА, ИЛИ НОВЫЕ ПРИКЛЮЧЕНИЯ ШУРИКА»** [6+]
18.10 «Песни от всей души». [12+]
20.00 Вести
20.30 «Песни от всей души». [12+]
21.30 Худ. фильм **«ИВАН ВАСИЛЬЕВИЧ МЕНЯЕТ ПРОФЕССИЮ»** [6+]
23.00 «Песни от всей души». [12+]
23.55 Новогоднее обращение Президента Российской Федерации В. В. Путина
00.00 Новогодний голубой огонёк - 2023

НТВ

05.30 Т/с **«УЛИЦЫ РАЗБИТЫХ ФОНАРЕЙ»** [16+]
06.15 Т/с **«ПЁС»** [16+]
08.00 «Сегодня»
08.20 Т/с **«ПЁС»** [16+]
10.00 «Сегодня»
10.20 Т/с **«ПЁС»** [16+]
13.00 «Сегодня»
13.20 Т/с **«ПЁС»** [16+]
16.00 «Сегодня»
16.15 Т/с **«ПЁС»** [16+]
18.35 Худ. фильм **«НОВОГОДНИЙ ПЁС»** [16+]
20.23 «Новогодняя Маска + Аватар». [12+]
23.55 Новогоднее обращение Президента Российской Федерации В. В. Путина
00.00 «Новогодняя Маска + Аватар». [12+]
02.00 «Новогодний Квартирник НТВ у Маргулиса». [16+] Специальный выпуск, который в называется «Гараж желаний», окунет зрителей в настоящее волшебство уже ставших традицией красочных живых выступлений рок-исполнителей, звезд отечественной эстрады и молодых музыкантов.

5-й канал

05.00 Т/с **«ВЕЛИКОЛЕПНАЯ ПЯТЁРКА-5»** [16+]
05.35 Т/с **«ВЕЛИКОЛЕПНАЯ ПЯТЁРКА-2»** [16+]
06.15 Худ. фильм **«ДВЕНАДЦАТЬ МЕСЯЦЕВ»** [0+]
07.20 Худ. фильм **«ДВЕНАДЦАТЬ МЕСЯЦЕВ»** [0+]
08.40 Худ. фильм **«КАНИКУЛЫ СТРОГОГО РЕЖИМА»** [12+]
09.45 Худ. фильм **«КАНИКУЛЫ СТРОГОГО РЕЖИМА»** [12+]
10.45 Худ. фильм **«КАНИКУЛЫ СТРОГОГО РЕЖИМА»** [12+]
11.45 Худ. фильм **«ГЕНИЙ»** [16+]
13.15 Худ. фильм **«ГЕНИЙ»** [16+]
14.55 Худ. фильм **«ВОРОШИЛОВСКИЙ СТРЕЛОК»** [16+]
16.55 Худ. фильм **«ТРИ ОРЕШКА ДЛЯ ЗОЛУШКИ»** [0+]
18.40 Документальный фильм «Моя родная Ирония судьбы» [12+]
20.00 Супердискотека 90-х. Радио рекорд [12+]
23.55 «Новогоднее обращение Президента Российской Федерации В. В. Путина» [0+]
00.05 Супердискотека 90-х. Радио рекорд [12+]

Россия-К

06.30 М/ф «Новогоднее приключение». «Праздник новогодней елки»
07.55 Худ. фильм **«ТАЙНА СНЕЖНОЙ КОРОЛЕВЫ (СКАЗКА ПРО СКАЗКУ)»**
10.15 «Передвижники»
10.55 «Волшебные мгновения в дикой природе»
11.50 Международный фестиваль «Цирк будущего»
13.15 Худ. фильм **«УСАТЫЙ НЯНЬ»**
14.30 «Синяя птица»
16.15 Док. фильм «Марк Захаров. Технология чуда»
16.55 Худ. фильм **«ОБЫКНОВЕННОЕ ЧУДО»**
19.15 Новогодний вечер с Юрием Башметом
21.05 Худ. фильм **«ДУЭНЬЯ»**
22.35, 00.00 «Романтика романса». Новогодний гала-концерт
23.55 Новогоднее обращение Президента Российской Федерации В. В. Путина
01.25 «Пласидо Доминго и друзья». Гала-концерт в театре Ковент-Гарден

Матч!

06.00 «Есть тема!» [16+]
07.00 Новости
07.05 Все на Матч!
10.00 Новости
10.05 М/с «Команда МАТЧ» [0+]
10.20 М/с «Спорт Тоша» [0+]
10.35 «Магия спорта». [12+]
13.15 Новости
13.20 Худ. фильм **«БЕЛЫЙ СНЕГ»** [6+]
15.55 Лыжные гонки. «Тур де Ски». Спринт. Прямая трансляция из Швейцарии
17.40 Новости
17.45 Все на Матч!
20.00 Футбол. Аргентина - Франция. Чемпионат мира - 2022. Финал. Трансляция из Катара. [0+]
22.55 Док. фильм «Год российского спорта» [12+]
23.55 Новогоднее обращение Президента Российской Федерации В.В. Путина
00.05 Голевая феерия Катара! [0+]
02.15 Танцевальный спорт. Кубок Кремля «Гордость России!». [0+]
03.30 Матч! Парад. [16+]
04.00 «Наши в UFC». [16+]

ТНТ

07.00 Худ. фильм **«ПОЛИЦЕЙСКИЙ С РУБЛЕВКИ. НОВОГОДНИЙ БЕСПРЕДЕЛ»** [16+]
09.00 Худ. фильм **«ПОЛИЦЕЙСКИЙ С РУБЛЕВКИ. НОВОГОДНИЙ БЕСПРЕДЕЛ-2»** [16+]
10.45 Худ. фильм **«САМЫЙ НОВЫЙ ГОД!»** [16+]
12.30, 13.00 Т/с **«ЖУКИ»** [16+]
13.30, 14.00 Т/с **«ЖУКИ»** [16+]
14.30, 15.00 Т/с **«ЖУКИ»** [16+]
15.30, 16.00 Т/с **«ЖУКИ»** [16+]
16.30, 17.00 Т/с **«ЖУКИ»** [16+]
17.30, 18.00 Т/с **«ЖУКИ»** [16+]
18.30, 19.00 Т/с **«ЖУКИ»** [16+]
19.30, 20.00 Т/с **«ЖУКИ»** [16+]
20.30 «Однажды в России» [16+]
21.30, 01.05 Худ. фильм **«САМОИРОНИЯ СУДЬБЫ, ИЛИ С ЛЕГКИМ УГАРОМ!»** [16+]
23.00 «Комеди Клаб» [16+]
23.55 «Новогоднее обращение Президента Российской Федерации В. В. Путина» [0+]
00.05 «Комеди Клаб» [16+]
02.25, 03.10, 04.00, 04.40, 05.30 «Комеди Клаб. Караоке Star» [16+]
06.10 «Комеди Клаб» [16+]

ТВ-Центр

06.05 **«СНЕЖНЫЙ ЧЕЛОВЕК»** [16+]
07.45 **«НЕВЕЗУЧИЕ»** [16+]
09.20 «Большое кино» [12+]
09.50 **«УКРОТИТЕЛЬНИЦА ТИГРОВ»** [0+]
11.30 События
11.45 **«ПРЕЗИДЕНТ И ЕГО ВНУЧКА»** [6+]
13.20 «Назад в СССР» [12+]
14.05 «Михаил Задорнов. Трудно жить легко» [12+]
14.45 **«САМАЯ ОБАЯТЕЛЬНАЯ И ПРИВЛЕКАТЕЛЬНАЯ»** [12+]
16.05 **«ШИРЛИ-МЫРЛИ»** [12+]
18.25 «Дед Мороз и зайцы». Юмористический концерт [16+]
21.20 **«ВЕЧЕРА НА ХУТОРЕ БЛИЗ ДИКАНЬКИ»** [6+]
22.30, 23.35 **«МОРОЗКО»** [6+]
23.30 Новогоднее поздравление мэра Москвы Собянина [0+]
23.55 Новогоднее обращение Президента Российской Федерации В. В. Путина
00.00 Новый год: лучшее! [16+]
02.05 Худ. фильм **«СВАДЬБА В МАЛИНОВКЕ»** [0+]
03.40 Худ. фильм **«УКРОЩЕНИЕ СТРОПТИВОГО»** [12+]
05.25 Док. фильм «Новый год в советском кино» [12+]

ОТР

05.35 Т/с **«НОВОГОДНИЙ ПЕРЕПОЛОХ»** [16+]
09.00, 13.25 «Календарь» [12+]
09.30 ОТРажение. Детям
10.15 Худ. фильм **«ВЕСЕЛЫЕ РЕБЯТА»** [12+]
11.50, 15.05, 19.00 ОТРажение. Новый год
13.20, 15.00, 17.00 Новости
13.50, 15.35 Худ. фильм **«ТРУФФАЛЬДИНО ИЗ БЕРГАМО»** [0+]
16.40, 17.05 Худ. фильм **«31 ИЮНЯ»** [12+]
19.25 М/ф «Бременские музыканты» [0+]
19.45 М/ф «По следам бременских музыкантов» [12+]
20.05 Худ. фильм **«ПРИНЦЕССА ЦИРКА»** [12+]
22.35, 00.00 Новогодняя программа «Что осталось за кадром» [12+]
23.50 Новогоднее обращение Президента Российской Федерации В. В. Путина
01.10 Юбилейное шоу трёх роялей «Bel Suono». 10 лет» [12+]
03.00 Худ. фильм **«ЦИРК»** [12+]
04.15 Худ. фильм **«ВЕСЕЛЫЕ РЕБЯТА»** [12+]

СТС

06.00 Мультфильмы [0+]
08.05 Шоу «Уральских пельменей» [16+]
08.40 Шоу «Уральских пельменей» [16+]
10.55 Шоу «Уральских пельменей» [16+]
12.20 Шоу «Уральских пельменей» [16+]
13.40 Шоу «Уральских пельменей» [16+]
15.10 Шоу «Уральских пельменей» [16+]
16.40 Шоу «Уральских пельменей» [16+]
18.10 Шоу «Уральских пельменей» [16+]
19.50 Шоу «Уральских пельменей» [16+]
21.25 Шоу «Уральских пельменей» [16+]
23.00 Шоу «Уральских пельменей» [16+]
23.55 Новогоднее обращение президента Российской Федерации В. В. Путина
00.05, 01.25, 02.55, 04.00, 05.10 Шоу «Уральских пельменей» [16+]
05.45 «6 кадров» [16+]

Рен ТВ

05.00 «Легенды Ретро FM» [16+]
20.00 Худ. фильм **«ОСОБЕННОСТИ НАЦИОНАЛЬНОЙ ОХОТЫ»** [16+]
22.00 Худ. фильм **«ОСОБЕННОСТИ НАЦИОНАЛЬНОЙ РЫБАЛКИ»** [16+] Компания друзей отправляется на рыбалку, но из-за нелепой неразберихи сбивается с маршрута и попадает в Финляндию. За границей герои случайно забывают 16 ящиков водки. Возвращение ценного груза становится их главной целью, для достижения которой придется задействовать все ресурсы.
23.55 Новогоднее обращение Президента Российской Федерации В. В. Путина [0+]
00.00 Худ. фильм **«ОСОБЕННОСТИ НАЦИОНАЛЬНОЙ ПОЛИТИКИ»** [16+]
01.45 Худ. фильм **«ОСОБЕННОСТИ ПОДЛЕДНОГО ЛОВА»** [16+]
03.10 Худ. фильм **«ДМБ»** [16+]
04.30 М/ф «Карлик Нос» [0+]

Звезда

06.30 Худ. фильм **«НОВОГОДНИЕ ПРИКЛЮЧЕНИЯ МАШИ И ВИТИ»** [6+]
07.45 Худ. фильм **«БОЛЬШАЯ СЕМЬЯ»** [12+]
09.30 Худ. фильм **«НЕБЕСНЫЙ ТИХОХОД»** [12+]
10.55 Худ. фильм **«МЕДОВЫЙ МЕСЯЦ»** [12+]
12.30 Худ. фильм **«ЖЕНАТЫЙ ХОЛОСТЯК»** [12+]
13.55 Худ. фильм **«ТАРИФ «НОВОГОДНИЙ»** [16+]
15.25 Худ. фильм **«КАРНАВАЛ»** [12+]
18.00 «Главное» с Ольгой Беловой [16+]
20.15 Худ. фильм **«ОВЕЧКА ДОЛЛИ БЫЛА ЗЛАЯ И РАНО УМЕРЛА»** [16+]
22.15 Худ. фильм **«БЕРЕГИСЬ АВТОМОБИЛЯ»** [12+]
23.50 Новогоднее обращение Президента Российской Федерации В. В. Путина
00.05 Т/с **«ГАРДЕМАРИНЫ, ВПЕРЕД!»** [12+]
04.55 Док. фильм «Новый Год на войне» [16+]
05.30 «Не факт!» [12+]

ПОДПИСКА
Ивановская Газета 1/2023

АКТУАЛЬНО Мы рассказываем о том, чем живет область, о проблемах, которые волнуют каждого, вместе с вами анализируем то, что важно

ПОЛЕЗНО Мы привлекаем авторитетных экспертов, публикуем советы специалистов на все случаи жизни, отвечаем на вопросы наших читателей

ИНТЕРЕСНО На наших страницах вы найдете афишу культурных событий, ТВ-программу, лунный посевной календарь, сканворды, головоломки и многое другое

ПН 867 «ИГ»-ЕЖЕНЕДЕЛЬНИК: (ТВ-программа 30 каналов)

1 месяц	130,39 руб.
3 месяца	391,17 руб.
6 месяцев	782,34 руб.

ПН 939 ПОЛНЫЙ КОМПЛЕКТ: «ИГ»-еженедельник + официальные материалы

1 месяц	390,91 руб.
3 месяца	1172,73 руб.
6 месяцев	2345,46 руб.

Подписку можно оформить у почтальона, в отделениях **ПОЧТЫ РОССИИ** и на сайте Почта России в разделе «Газеты и журналы по подписке / Пресса Ивановской области»

Есть вопросы? Звоните по телефонам:
8-920-672-25-86, 8-930-340-56-24

Домашний

06.30 «6 кадров» [16+]
08.55 «Пять ужинов» [16+]
10.25 «Домашняя кухня» [16+]
15.55 Док. сериал «Любимый Новый год» [16+] Как появились новогодние традиции? Как готовились к этому празднику раньше? Кто был прототипом Деда Мороза? В документальном цикле мы узнаем историю Нового года, что приготовить к столу и как правильно загадать желание, чтобы оно сбылось!
19.55 Док. сериал «Предсказания 2023» [16+]
23.55 Новогоднее обращение Президента Российской Федерации В. В. Путина
00.05 Док. сериал «Предсказания 2023» [16+]
03.30 Док. фильм «Наш Новый год. Романтические шестидесятые» [16+]
04.20 Док. фильм «Наш Новый год. Душевные семидесятые» [16+]
05.35 «Домашняя кухня» [16+]
06.25 «6 кадров» [16+]

ТВ3

06.00 Мультфильмы [0+]
08.30 Вернувшиеся [16+]
09.30 Худ. фильм **«СЫН МАСКИ»** [12+]
11.30 Песни с предсказаниями [12+]
18.15, 19.45 Наследники и самозванцы [16+]
21.30 Волшебный Новый год [16+] Новый год – время исполнения старых и формирования новых желаний. Елена Блиновская встречает звезд в своём загородном доме, чтобы провести с ними уютный вечер перед главной ночью года – подвести итоги 2022, поделиться сокровенными желаниями и как следует повеселиться в атмосфере тепла и благополучия, которого всем нам так не хватало в последнее время.
23.15 Лучшие песни нашего кино [12+]
23.50 Новогоднее обращение президента [12+]
00.05 Лучшие песни нашего кино [12+]

Внимание! За содержание телепрограммы редакция газеты ответственности не несет. В программе возможны изменения по усмотрению телеканалов.

Барс

06.00 «Утро плюс» [16+]
08.45 Т/с **«И В ШУТКУ, И ВСЕРЬЕЗ»** [6+]
09.00, 12.00 «Актуально» [16+]
09.30, 10.30, 11.30, 12.30 «Губерния» [16+]
10.00, 13.00 «На Барсе» [16+]
11.00 «Свои. Под абажуром» [16+]
13.30 «Город новостей» [16+]
14.00 «Шоуnews «Смотри» [16+]
14.30 «События. Иваново» [16+]
15.00 «Ивановские вести» [16+]
15.30 «IvanovoNews.ru» [16+]
16.00 «Шоуnews «Смотри» [16+]
16.30 «Время. Иваново» [16+]
17.00 «Хроника области» [16+]
17.30 «Губерния. Прошлое» [16+]
18.00 «Шоуnews «Смотри» [16+]
18.30 «Губерния-итоги» [16+]
19.00 «Коммуналка» [16+]
19.30 «Репортажи недели» [16+]
20.00 «Свои. Под абажуром» [16+]
20.30 «Губерния-итоги» [16+]
21.00 «По горячим следам» [16+]
21.30 «Репортажи недели» [16+]
22.00 «Шоуnews «Смотри» [16+]
22.30 «Губерния-итоги» [16+]
23.00 «Шоуnews «Смотри» [16+]
23.30 «Репортажи недели» [16+]
00.00 Ночной ивановский эфир
04.15 Худ. фильм **«КАТАРСИС»** [16+]

Мир

05.00 Фестиваль «Авторадио» [12+] Поклонников заводной музыки нескольких поколений ждет встреча с любимыми звездами эстрады. Все исполнители главных хитов последних десятилетий соберутся на одной сцене. Смотрите яркие выступления и танцуйте под популярные композиции российских и зарубежных звезд. Красочное шоу со спецэффектами никого не оставит равнодушным!
10.00 Новости
10.15 Фестиваль «Авторадио» [12+]
16.00 Новости
16.25 Фестиваль «Авторадио» [12+]
23.55 «МИР» поздравляет мир [0+]
00.00 Фестиваль «Авторадио» [12+]

Ретро

00.10 Худ. фильм **«ПУТЕШЕСТВИЕ С АНИТОЙ»** [16+]
01.55 Худ. фильм **«ПОЛЕТ В СТРАНУ ЧУДОВИЩ»** [12+]
03.05 Худ. фильм **«МИРОВОЙ ПАРЕНЬ»** [12+]
04.20, 15.00 Худ. фильм **«ЧАСЫ ОСТАНОВИЛИСЬ В ПОЛНОЧЬ»** [12+]
06.00 Худ. фильм **«СЕМЕЙНЫЕ ОБСТОЯТЕЛЬСТВА»** [12+]
07.25 Худ. фильм **«Я РОДОМ ИЗ ДЕТСТВА»** [12+]
09.05 Худ. фильм **«ЖДИ МЕНЯ, АННА»** [12+]
10.20 Худ. фильм **«ДЕВОЧКА ИЩЕТ ОТЦА»** [0+]
11.55 Худ. фильм **«ПОЛЕТ В СТРАНУ ЧУДОВИЩ»** [12+]
13.10 Худ. фильм **«УЛИЦА МЛАДШЕГО СЫНА»** [6+]
16.45 Худ. фильм **«ПУТЕШЕСТВИЕ С АНИТОЙ»** [16+]
18.35 Худ. фильм **«ЛЕДИ ИСЧЕЗАЕТ»** [16+]
20.20 Худ. фильм **«СКРУДЖ»** [16+]
22.25 Худ. фильм **«ПАРУСА МОЕГО ДЕТСТВА»** [12+]
23.40 Худ. фильм **«Я РОДОМ ИЗ ДЕТСТВА»** [12+]

Русский иллюзион

06.30 **«ГУЛЯЙ, ВАСЯ! СВИДАНИЕ НА БАЛИ»** [16+]
08.15 **«ЛАСКОВЫЙ МАЙ»** [16+]
10.20 **«ОДНА ВОЙНА»** [16+]
11.55 **«УБИЙСТВО НА 100 МИЛЛИОНОВ»** [12+]
13.50 **«ДНЕВНИК ЕГО ЖЕНЫ»** [16+]
15.45 **«СОКРОВИЩА О.К.»** [12+] Во время осады Казани Иваном Грозным прекрасная ханша Сююмбике приказывает спрятать несметные богатства в озере Кабан. И вот уже 500 лет судьба клада неизвестна... В наши дни тайна сокровищ открывается обаятельному ловеласу Кириллу, и он устремляется на поиски заветного клада.
17.40 **«ОЧЕНЬ ЖЕНСКИЕ ИСТОРИИ»** [16+]
19.25 **«ГЛУХАРЬ В КИНО»** [16+]
21.05 **«МАТЧ»** [16+]
23.10 **«ВИКИНГ»** [18+]
01.30 **«УБИЙСТВО НА 100 МИЛЛИОНОВ»** [12+]
03.20 **«ГУЛЯЙ, ВАСЯ! СВИДАНИЕ НА БАЛИ»** [16+]
05.05 **«КОРПОРАЦИЯ AD LIBITUM»** [16+]

Карусель

05.00 Ранние пташки. «Смешарики» [0+]
07.00 «С добрым утром, малыши!» [0+]
07.40 М/с «Барбоскины» [0+]
09.15 М/с «Умка» [0+]
11.00 «Семья на ура!» [0+]
11.30 М/ф «Трое из Простоквашино» [0+]
11.50 М/ф «Каникулы в Простоквашино» [0+]
12.10 М/ф «Зима в Простоквашино» [0+]
12.25 М/ф «Умка» [0+]
12.35 М/ф «Умка ищет друга» [0+]
12.45 «Ералаш» [6+]
14.00 М/с «Сказочный патруль. Хроники чудес» [0+] Настало время приоткрыть завесу тайны и поближе познакомиться с миром юных волшебниц и его жителями! Приготовьтесь узнать новые факты о любимых персонажах сказочной вселенной. Вас ждёт много интересных историй, из которых вы узнаете, что было до того, как всё началось...
16.05 М/с «Оранжевая корова» [0+] Знакомьтесь, это семейство оранжевых коров: телята Бо и Зо и их родители – Мама Корова и Папа Бык. В каждой серии дети самостоятельно или с друзьями решают какую-нибудь важную проблему, а родители поддерживают их и дают полезные советы.
18.15 М/с «Маша и Медведь» [0+]
20.30 «Спокойной ночи, малыши!» [0+]
20.45 Новогодний мультмарафон [0+]
23.00 Детям большим и маленьким. «Новогодняя ёлка в Кремле» [0+]
23.55 Новогоднее обращение Президента Российской Федерации В. В. Путина
00.05 Новогодний мультмарафон [6+]

Усадьба

06.00, 18.00 Деревня года [12+]
06.50, 18.50, 22.55 Новые Робинзоны [12+]
07.15, 19.20, 23.25 Побег из города [12+]
07.45 07.45 Дачные радости с Мариной Рыкалиной [12+]
08.10 Моя крепость [12+]
08.40 Сам себе дизайнер [12+]
08.55 Пусть растет! [0+]
09.25 Дачных дел мастер [12+]
09.55 Ботаника [12+]
10.25, 10.40 Огород с Блокиным-Мечталиным [12+]
11.00 Самогон [16+]
11.20 Закуски [12+]
11.35, 15.35 Органическое земледелие [0+]
12.05 Народные умельцы [12+]
12.35 Красивая выпечка с Джульет [0+]
13.30 Огород круглый год [12+]
14.00 Ботаника [12+]
14.30 Усадьбы будущего [12+]
15.00 Самогон [16+]
15.20 Закуски [12+]
16.10 Ремонт без правил [12+]
16.40 Красивая выпечка с Джульет [0+]
17.30 Дом с нуля [12+]
19.50 Дачные радости с Мариной Рыкалиной [12+]
20.20 Моя крепость [12+]
20.50 Сам себе дизайнер [12+]
21.10 Пусть растет! [0+]
21.40 Дачных дел мастер [12+]
22.10 Как поживаете? [12+]
22.40 Чай вдвоем [12+]
23.55 Дачные радости с Мариной Рыкалиной [12+]
00.25 Моя крепость [12+]
01.00 Сам себе дизайнер [12+]
01.10 Проект мечты [12+]
01.40 Дачных дел мастер [12+]
02.05 Варенье [12+]
02.20 Ботаника [12+]
02.45 Усадьбы будущего [12+]
03.15 Самогон [16+]
03.30 Закуски [12+]
03.40 История усадеб [12+]
04.10 Ремонт без правил [12+]
04.35 Идеальный сад [12+]
05.05 Огород от-кутюр [12+]
05.35 Дом с нуля [12+]

Спас

05.00 День Патриарха [0+]
05.10 Худ. фильм **«ЗОЛУШКА»** [0+]
06.35 Док. фильм «Воскресение» [0+]
08.10 Худ. фильм **«ВОЛГА-ВОЛГА»** [0+]
10.15 М/ф «Праздник новогодней елки» [0+]
11.25 Худ. фильм **«ДЕТИ ДОН КИХОТА»** [6+]
13.00 Новогодние мультфильмы на Спасе [0+]
13.55 Худ. фильм **«ЖЕНИТЬБА БАЛЬЗАМИНОВА»** [6+]
15.45 Док. фильм «Святые воины. Иоанн Русский» [6+]
16.20 Док. фильм «Святые воины. Феодор Ушаков» [6+]
16.55 Док. фильм «Святые воины. Димитрий Донской» [6+]
17.25 Док. фильм «Святые воины. Александр Пересвет и Андрей Ослябя» [6+]
18.00 Патриарший новогодний молебен в Храме Христа Спасителя. Прямая трансляция [0+]
18.40 Простые чудеса [12+]
20.35 Худ. фильм **«МАЛЕНЬКАЯ ПРИНЦЕССА»** [0+]
22.35 Донбасс. По дороге в Рождество [0+]
23.55 Новогоднее обращение Президента Российской Федерации В. В. Путина [0+]
00.05 Донбасс. По дороге в Рождество [0+]
02.25 Лето Господне. Новолетие [6+]
03.55 Худ. фильм **«СНЕЖНАЯ КОРОЛЕВА»** [0+]

National Geographic

06.00 Фабрика еды [16+]
06.20 Научные глупости [16+]
07.10 История десятилетий [16+]
07.30 История десятилетий [16+]
07.55 История десятилетий [16+]
08.20 «Культурная революция» [16+]
08.45 Дикий тунец [16+]
09.25 Дикий тунец [16+]
10.10 Дикий тунец [16+]
11.40 Осушить океан: глубокое погружение [16+]
12.25 Осушить океан: глубокое погружение [16+]
14.00 Суперкар со свалки [16+]
14.45 Суперкар со свалки [16+]
15.35 Суперкар со свалки [16+]
16.20 Суперкар со свалки [16+]
17.10 Расследование авиакатастроф [16+]
17.55 Расследование авиакатастроф [16+]
18.45 Расследование авиакатастроф [16+]
19.30 Расследования авиакатастроф [16+]
20.15 Злоключения за границей [16+]
21.00 Злоключения за границей [16+]
21.45 Злоключения за границей [16+]
22.35 90-е: десятилетие, которое нас объединило [16+]
23.20 90-е: десятилетие, которое нас объединило [16+]
00.10 90-е: десятилетие, которое нас объединило [16+]
00.55 90-е: десятилетие, которое нас объединило [16+]
01.35 90-е: десятилетие, которое нас объединило [16+]
02.20 90-е: десятилетие, которое нас объединило [16+]
03.10 80-е: десятилетие, которое сотворило нас [16+]
04.40 Прорыв [16+]

Матч! Страна

06.00 Спортивная гимнастика. «Кубок олимпийского чемпиона Михаила Воронина». Трансляция из Москвы [0+]
08.05 Несвободное падение. Елена Мухина [16+]
08.55, 20.25 Десятка! Самых выдающихся гимнасток [12+]
09.15, 14.55, 22.10 Страна спортивная [12+]
09.35 Страна смотрит спорт [12+]
10.05 Бильярд [0+]
11.45, 22.55, 00.05 Фигурное катание. Фестиваль «Влюблённые в фигурное катание» [0+]
12.45 Баскетбол 1х1 [0+]
15.15, 01.10 Пара на дистанции. С Новым годом! [12+]
15.30, 22.25 Мир бильярда [12+]
16.00 Регби. «ВВА-Подмосковье» (Монино) - «Енисей-СТМ» (Красноярск) [0+]
17.50 Анатомия спорта [0+]
18.15 Художественная гимнастика. Международный турнир [0+]
20.40 Волейбол. Кубок России. Женщины. «Финал 4-х». Финал. «Динамо» (Москва) - «Локомотив» (Калининградская область) [0+]
23.55 Новогоднее обращение Президента Российской Федерации В. В. Путина [16+]
01.30 Док. фильм «Год российского спорта» [12+]
02.25 Художественная гимнастика. Гала-концерт [0+]
04.00 Конный спорт. Скачки. Приз Президента Российской Федерации. Трансляция из Грозного [0+]

Драйв

06.00, 07.30, 08.50, 10.35, 12.35, 14.20, 16.25, 19.00, 20.15, 22.30, 01.20, 03.45, 05.30 Итоговые новости [12+]
06.15, 07.40, 13.35, 19.30, 22.45, 01.35 Школа внедорожного вождения [16+]
07.00 Хорошо забытое [16+]
08.25 Вторичка [16+]
09.05 Потестим на «Драйве» [12+]
09.35 Тест в большом городе [16+]
10.05 Хорошо забытое [16+]
10.50 Авто. Вторые руки [16+]
11.40 Легенды автопрома [16+]
12.10 Комплектация [16+]
12.50 Покорители Азии [16+]
13.25 Автолайф [12+]
14.35 Теория полного привода [16+]
15.05 Автодело [16+]
15.30 Народный тест драйв [16+]
15.55 Хорошо забытое [16+]
16.40 Авто. Вторые руки [16+]
17.35 Самообслуживание [16+]
18.05 Резьба по стали [16+]
18.30 Дома на колесах [16+]
19.15 Автолайф [12+]
20.30 Легенды автопрома [16+]
21.00 Комплектация [16+]
21.30 Покорители Азии [16+]
22.00 Хорошо забытое [16+]
23.30 Теория полного привода [16+]
00.00 Автодело [16+]
00.25 Народный тест драйв [16+]
00.50 Хорошо забытое [16+]
02.20 Легенды автопрома [16+]
02.45 Комплектация [16+]
03.15 Покорители Азии [16+]
04.00 Хорошо забытое [16+]
04.30 Авто. Вторые руки [16+]
05.20 Автолайф [12+]
05.45 Самообслуживание [16+]

TV1000

05.00 Худ. фильм **«РОБИН ГУД»** [16+]
07.15 Худ. фильм **«РОБИН ГУД: НАЧАЛО»** [16+]
09.10, 04.05 Худ. фильм **«МУШКЕТЁРЫ»** [12+]
11.05, 01.00 Худ. фильм **«ДЖУМАНДЖИ»** [6+]
13.00 Худ. фильм **«ИНТУИЦИЯ»** [12+]
14.35 Худ. фильм **«НЕСПЯЩИЕ В СИЭТЛЕ»** [6+]
16.30 Худ. фильм **«РЕАЛЬНАЯ ЛЮБОВЬ»** [16+]
19.00 Худ. фильм **«НАЗАД В БУДУЩЕЕ»** [12+]
21.05 Худ. фильм **«НАЗАД В БУДУЩЕЕ-2»** [12+]
23.00 Худ. фильм **«НАЗАД В БУДУЩЕЕ-3»** [12+]
02.35 Худ. фильм **«ЗАТЕРЯННЫЙ МИР»** [12+]

TV1000 Русское кино

05.30 М/с «Фиксики» [6+]
06.40 М/с «Пин-код» [6+]
08.55 М/ф «Три кота» [6+]
10.00 Худ. фильм **«ЁЛКИ ЛОХМАТЫЕ»** [6+]
11.25 Худ. фильм **«ЁЛКИ»** [12+]
13.00 Худ. фильм **«ЁЛКИ 2»** [12+]
14.40 Худ. фильм **«ЁЛКИ 3»** [6+]
16.25 Худ. фильм **«ЁЛКИ 1914»** [6+]
18.15 Худ. фильм **«ЁЛКИ 5»** [6+]
19.50 Худ. фильм **«ЁЛКИ НОВЫЕ»** [6+]
21.20 Худ. фильм **«ЁЛКИ ПОСЛЕДНИЕ»** [6+]
23.00 Худ. фильм **«ЁЛКИ»** [12+]
00.30 Худ. фильм **«ЁЛКИ 2»** [12+]
02.10 Худ. фильм **«ЁЛКИ 3»** [6+]
03.40 Худ. фильм **«ЁЛКИ 1914»** [6+]

Че

06.00 Улётное видео [16+]
06.10 Улётное видео. Лучшее [16+]
06.30 Т/с **«ДЕСАНТУРА. НИКТО КРОМЕ НАС»** [16+] В ролях: Егор Бероев, Кирилл Плетнев, Никита Емшанов, Анна Снаткина, Екатерина Федулова, Екатерина Никитина
15.10 Т/с **«СПЕЦНАЗ»** [16+]
19.40 Т/с **«СПЕЦНАЗ-2»** [16+]
23.00, 23.30 «+100500» [16+]
23.55 Новогоднее обращение президента Российской Федерации В. В. Путина [0+]
00.05 «+100500» [16+]
00.30 «+100500» [18+]
01.00 iТопчик-2 [16+]
02.00 «+100500» [18+]
02.20 «+100500» [16+]
05.00 Улётное видео. Лучшее [16+]

Пятница!

05.00 Зов крови [16+]
06.00 Пятница News [16+]
06.30 Кондитер [16+]
07.40 Король десертов [16+]
09.10, 10.10 Руссо-экспрессо [16+]
11.10 М/ф «Аисты» [6+]
13.00 Худ. фильм **«ЧЕРНИЛЬНОЕ СЕРДЦЕ»** [12+]
15.00 Битва шефов. Новогодний выпуск [16+]
23.00 Супердискотека 90-х. Радио Рекорд-2021 [18+]
23.50 Новогоднее обращение Президента Российской Федерации
00.00 Супердискотека 90-х. Радио Рекорд-2021 [18+]
02.10 Супердискотека 90-х. Радио Рекорд-2019 [16+]
04.30 Пятница News [16+]

TV XXI век

10.00, 18.00, 02.00 Т/с **«МАНЕКЕНЩИЦА»** [16+]
11.00 Худ. фильм **«ЗВУКИ МУЗЫКИ»** [6+]
12.45 Худ. фильм **«КОП НА ДРАЙВЕ»** [12+]
14.20, 22.20, 06.20 Худ. фильм **«ДВЕ ЖЕНЩИНЫ»** [12+]
16.05 Худ. фильм **«МЕРЦАЮЩИЕ ОГНИ»** [16+]
19.00 Худ. фильм **«ЗВУКИ МУЗЫКИ»** [6+]
20.45, 04.45 Худ. фильм **«КОП НА ДРАЙВЕ»** [12+]
00.05 Худ. фильм **«МЕРЦАЮЩИЕ ОГНИ»** [16+]
03.00 Худ. фильм **«ЗВУКИ МУЗЫКИ»** [6+]
08.05 Худ. фильм **«МЕРЦАЮЩИЕ ОГНИ»** [16+]

Дом Кино

05.55 Худ. фильм **«ЁЛКИ ЛОХМАТЫЕ»** [12+]
07.20 Худ. фильм **«ЁЛКИ НОВЫЕ»** [12+]
08.55 Худ. фильм **«ЁЛКИ ПОСЛЕДНИЕ»** [12+]
10.40 Худ. фильм **«ЁЛКИ-2»** [12+]
12.30 Худ. фильм **«ЧАРОДЕИ»** [12+]
15.20 Худ. фильм **«ЛЁД»** [12+] В ролях: Аглая Тарасова, Диана Енакаева, Мария Аронова, Александр Петров
17.20 Т/с **«СВАТЫ»** [16+]
23.55 Новогоднее обращение Президента Российской Федерации В. В. Путина [16+]
00.00 М/ф «Падал прошлогодний снег» [6+]
00.20 Худ. фильм **«ЁЛКИ-3»** [12+]
01.55 Худ. фильм **«ЧАРОДЕИ»** [12+]

«МЕЛФОН-ИВАНОВО»
Лиц. № 37-01-000220
Современные цифровые
СЛУХОВЫЕ АППАРАТЫ
заушные, внутриушные, внутриканальные
СКИДКИ!
Гарантийный и послегарантийный ремонт
Заключение для МСЭ
Выезд врача на дом
При покупке от 3-х упаковок батареек доставка по городу – бесплатно
РЕКЛАМА
ул. 1-я Меланжевая, 1/5
(6-я поликлиника, 2-й этаж, каб. 33)
Тел.: 8 (4932) 45-20-03, 8-920-347-91-77
ИНФОРМАЦИЯ О ПРОТИВОПОКАЗАНИЯХ – НА ПРИЕМЕ У ВРАЧА. НЕОБХОДИМО ОЗНАКОМИТЬСЯ С ИНСТРУКЦИЕЙ

8-920-672-25-86
ОТДЕЛ РЕКЛАМЫ «ИГ»

ВОСКРЕСЕНЬЕ, 1 января

Внимание! За содержание телепрограммы редакция газеты ответственности не несет. В программе возможны изменения по усмотрению телеканалов.

1-й канал

06.00 «Новогодний календарь» [0+]
06.55 Худ. фильм **«ОПЕРАЦИЯ «Ы» И ДРУГИЕ ПРИКЛЮЧЕНИЯ ШУРИКА»** [0+]
08.25 Худ. фильм **«ДЕВЧАТА»** [0+]
10.00 Новости
10.15, 12.15 Худ. фильм **«ИРОНИЯ СУДЬБЫ, ИЛИ С ЛЕГКИМ ПАРОМ!»** [12+]
12.00 Новости
13.40 Худ. фильм **«БРИЛЛИАНТОВАЯ РУКА»** [12+]
15.15 Худ. фильм **«ЛЮБОВЬ И ГОЛУБИ»** [12+]
17.00 Новогодний «Мечталлион» [12+]
17.50 «Наш Новый год». Большой праздничный концерт [12+]
19.05 «Клуб Веселых и Находчивых». Высшая лига. Финал [16+]
21.00 «Время». Специальный выпуск. 55 лет
21.45 Худ. фильм **«МАЖОР ВОЗВРАЩАЕТСЯ»** [16+]
23.25 Худ. фильм **«ИРОНИЯ СУДЬБЫ. ПРОДОЛЖЕНИЕ»** [12+]
01.15 Док. фильм «Михаил Задорнов. От первого лица» [16+]
02.15 «Новогодний калейдоскоп» [16+]

Россия-1

05.10 Худ. фильм **«КАРНАВАЛЬНАЯ НОЧЬ»** [0+]
06.25 Худ. фильм **«МОСКВА СЛЕЗАМ НЕ ВЕРИТ»** [12+]
09.00 Худ. фильм **«СЛУЖЕБНЫЙ РОМАН»** [12+]
11.45 Худ. фильм **«КАВКАЗСКАЯ ПЛЕННИЦА, ИЛИ НОВЫЕ ПРИКЛЮЧЕНИЯ ШУРИКА»** [6+]
13.05 «Песня года»
14.55 Худ. фильм **«ИВАН ВАСИЛЬЕВИЧ МЕНЯЕТ ПРОФЕССИЮ»** [6+]
16.30 Худ. фильм **«ОДЕССКИЙ ПАРОХОД»** [12+]
18.00 Худ. фильм **«ПОСЛЕДНИЙ БОГАТЫРЬ: КОРЕНЬ ЗЛА»** [6+]
20.00 Вести
20.45 Вести. Местное время
21.00 Худ. фильм **«ПОСЛЕДНИЙ БОГАТЫРЬ: ПОСЛАННИК ТЬМЫ»** [6+]
22.45 Худ. фильм **«КОНЁК-ГОРБУНОК»** [6+]
00.35 Худ. фильм **«ПОСЛЕДНИЙ БОГАТЫРЬ»** [12+]
02.30 Т/с **«МАСТЕР И МАРГАРИТА»** [16+]

НТВ

04.55 «Следствие вели.». [16+]
05.55 Худ. фильм **«ДЕД МОРОЗ. БИТВА МАГОВ»** [6+]
07.45 Худ. фильм **«В ЗОНЕ ДОСТУПА ЛЮБВИ»** [16+]
08.20 «У нас выигрывают!» [12+]
09.50 Худ. фильм **«В ЗОНЕ ДОСТУПА ЛЮБВИ»** [16+]
10.50 Худ. фильм **«АФОНЯ»** [0+]
12.20 Худ. фильм **«АБСУРД»** [16+] В ролях: Андрей Мерзликин, Алексей Маклаков, Юрий Чурсин, Иван Мамонов, Сергей Ходьков, Александр Удальцов, Анна Старшенбаум, Виктория Полторак, Нодар Джанелидзе, Александр Тарасов, Сергей Гиргель, Игорь Сигов, Олег Газбур, Василий Козлов и другие.
15.30 «Новогодний миллиард»
17.00 Худ. фильм **«АБСУРД»** [16+]
19.00 «Сегодня»
19.20 Худ. фильм **«АБСУРД»** [16+]
21.00 «Суперстар! Возвращение». Новый сезон. Финал. [16+]
23.45 Т/с **«ВЕЗЁТ»** [16+]
03.55 Худ. фильм **«ПРОТИВ ВСЕХ ПРАВИЛ»** [16+]

5-й канал

05.00, 05.40, 06.20 «Мое родное» [12+]
07.15 «Моя родная юность» [12+]
09.00 Худ. фильм **«ЗОЛУШКА»** [0+]
10.20 Худ. фильм **«ВАРВАРА-КРАСА, ДЛИННАЯ КОСА»** [0+]
11.40 Худ. фильм **«ТРИ ОРЕШКА ДЛЯ ЗОЛУШКИ»** [0+]
13.05, 14.15 Худ. фильм **«ШЕРЛОК ХОЛМС И ДОКТОР ВАТСОН»** [12+]
15.15, 16.20 Худ. фильм **«ПРИКЛЮЧЕНИЯ ШЕРЛОКА ХОЛМСА И ДОКТОРА ВАТСОНА»** [12+]
17.20 Т/с **«ИГРА»** [12+]
18.20, 19.35 Худ. фильм **«ПРИКЛЮЧЕНИЯ ШЕРЛОКА ХОЛМСА И ДОКТОРА ВАТСОНА»** [12+]
20.45, 22.00 Худ. фильм **«ПРИКЛЮЧЕНИЯ ШЕРЛОКА ХОЛМСА И ДОКТОРА ВАТСОНА»** [12+]
23.10 Худ. фильм **«ВОРОШИЛОВСКИЙ СТРЕЛОК»** [16+]
00.40, 01.20, 02.00, 02.40 Т/с **«СВОИ-5»** [16+]
03.15, 04.05 Т/с **«ВРЕМЕННО НЕДОСТУПЕН»** [12+]

Россия-К

06.30 М/ф «Двенадцать месяцев»
07.30 Худ. фильм **«ПОХИЩЕНИЕ»**
10.25, 01.10 Док. сериал «Запечатленное время»
11.00, 01.35 Док. фильм «Маленький бабуин и его семья»
11.55 Худ. фильм **«ПРО КРАСНУЮ ШАПОЧКУ»**
14.15 «Пласидо Доминго и друзья». Гала-концерт в театре Ковент-Гарден.
15.45 Худ. фильм **«БЕГЛЕЦЫ»**
17.15 Док. фильм «Сокровища Московского Кремля»
18.10 Гала-концерт звёзд «Под сказочным небом «Геликона»
19.45 «Невероятные приключения Луи де Фюнеса»
20.35 Худ. фильм **«ЧЕЛОВЕК-ОРКЕСТР»**
22.00 Спектакль «Щелкунчик»
23.25 Док. фильм «Рождество в гостях у Тюдоров с Люси Уорсли»
00.25 Фильм-концерт «Ив Монтан поет Превера»
02.30 М/ф «Падал прошлогодний снег». «Великолепный Гоша»

Матч!

06.00 «Ты в бане!» [12+]
06.30 МультиСпорт. [0+]
08.15 Все на Матч! [12+]
10.35 «Здесь был Тимур». [12+]
11.40 Танцевальный спорт. [0+]
12.50 Док. фильм «Год российского спорта» [12+]
13.55 Лыжные гонки. «Тур де Ски». Гонка преследования. Женщины
14.35 М/с «Команда МАТЧ» [0+]
14.50 М/с «Спорт Тоша» [0+]
15.10 Лыжные гонки. «Тур де Ски». Гонка преследования. Мужчины. Прямая трансляция из Швейцарии
15.45 М/с «Ну, погоди!» [0+]
15.55 Прыжки на лыжах с трамплина. «Турне 4-х трамплинов». Прямая трансляция
17.50 «Наши в UFC». [16+]
19.50 «Магия спорта». [12+]
22.20 Худ. фильм **«БЕЛЫЙ СНЕГ»** [6+]
00.55, 01.25, 01.55 География спорта. [12+]
02.20 Док. фильм «Лев Яшин - номер один» [6+]
03.30 Специальный репортаж. [12+]
04.00 «Национальная спортивная премия-2022». [0+]

ТНТ

07.00 «Наша Russia. Дайджест» [16+]
07.20 «Наша Russia. Дайджест» [16+]
07.45 «Наша Russia. Дайджест» [16+]
08.05 «Наша Russia. Дайджест» [16+]
08.30 «Наша Russia. Дайджест» [16+]
08.50 «Наша Russia. Дайджест» [16+]
09.15 Однажды в России [16+]
10.00 Однажды в России [16+]
10.45 Однажды в России [16+]
11.30, 12.15, 13.00 «Однажды в России. Новогодний выпуск» [16+]
13.50 «Однажды в России» [16+]
14.35 «Однажды в России» [16+]
15.20 «Однажды в России» [16+]
16.00 Худ. фильм **«САМОИРОНИЯ СУДЬБЫ, ИЛИ С ЛЕГКИМ УГАРОМ!»** [16+]
17.10, 17.50, 18.40, 19.20, 20.05, 20.45 «Комеди Клаб. Новогодний выпуск» [16+]
21.30 «Комеди Клаб» [16+]
22.10 «Комеди Клаб» [16+]
23.00 Т/с **«ПЬЯНАЯ ФИРМА»** [16+]
23.50 Т/с **«ПЬЯНАЯ ФИРМА»** [16+]
00.40 Т/с **«ПЬЯНАЯ ФИРМА»** [16+]
01.40 Т/с **«ПЬЯНАЯ ФИРМА»** [16+]
02.30, 02.55, 03.20, 03.45, 04.10, 04.30, 04.55, 05.20, 05.45, 06.10, 06.35 Т/с **«БОРОДАЧ»** [16+]

ТВ-Центр

06.25 «Дед Мороз и зайцы». Юмористический концерт [16+]
09.30 Новогодняя «Москва резиновая» [16+]
10.10 Худ. фильм **«ЗОЛУШКА»** [0+]
11.30 «Фаина Раневская. Королевство маловато!» [12+]
12.15 «Назад в СССР» [12+]
12.55 Худ. фильм **«СВАДЬБА В МАЛИНОВКЕ»** [0+]
14.30 События
14.45 Худ. фильм **«ВЬЮГА»** [12+]
16.15 «Новогодний смехомарафон» [12+]
17.10 Худ. фильм **«ГРАФ МОНТЕ-КРИСТО»** [12+]
20.15 Худ. фильм **«АРТИСТКА»** [12+]
21.55 «Приют комедиантов» [12+]
23.30 Док. фильм «Песня года». Битва за эфир» [12+]
00.10 Док. фильм «Короли комедии. Взлететь до небес» [12+]
00.50 Док. фильм «Короли комедии. Пережить славу» [12+]
01.35 «Михаил Задорнов. Трудно жить легко» [12+]
02.15 Худ. фильм **«ГОРБУН»** [12+]
04.00 «Жан Маре. Игры с любовью и смертью» [12+]
04.40 Док. фильм «Жан Маре против Луи де Фюнеса» [12+]

ОТР

05.45 Худ. фильм **«ЖЕЛЕЗНАЯ МАСКА»** [12+]
07.50 М/ф «Лиса и заяц» [12+], «Цапля и журавль» [0+], «Ежик в тумане» [0+], «История одного преступления» [12+], «Фильм, фильм, фильм» [12+]
09.00 М/ф «Путешествие муравья» [0+], «Мартынко» [12+], «Жил-был пёс» [0+]
09.30, 04.15 Худ. фильм **«ВОЛГА-ВОЛГА»** [12+]
11.10 Худ. фильм **«ЭТА ВЕСЁЛАЯ ПЛАНЕТА»** [0+]
12.45 Худ. фильм **«АХ, ВОДЕВИЛЬ, ВОДЕВИЛЬ...»** [12+]
13.55, 15.05 Худ. фильм **«ТРОЕ В ЛОДКЕ, НЕ СЧИТАЯ СОБАКИ»** [12+]
15.00, 19.00 Новости
16.10 Концерт «Хиты XX века» [12+]
19.10 Худ. фильм **«СТАРИКИ-РАЗБОЙНИКИ»** [12+]
20.40 Худ. фильм **«ТОТ САМЫЙ МЮНХГАУЗЕН»** [0+]
23.00 Худ. фильм **«УБОЙНЫЙ ОГОНЕК»** [18+]
00.40 Худ. фильм **«ВЕЛИКОЛЕПНАЯ СЕМЕРКА»** [12+]
02.45 Худ. фильм **«ЗОЛОТАЯ ЛИХОРАДКА»** [12+]

СТС

06.00 Шоу «Уральских пельменей» [16+]
07.05 Мультфильмы [0+]
09.05 М/ф «Три кота и море приключений» [0+]
10.15 М/ф «Барбоскины на даче» [6+]
11.30 М/ф «Снежная королева» [0+]
12.45 М/ф «Снежная королева-2. Перезаморозка» [0+]
14.00 М/ф «Снежная королева-3. Огонь и лёд» [6+]
15.25 М/ф «Снежная королева. Зазеркалье» [6+]
16.45 М/ф «Кот в сапогах» [0+]
18.10 М/ф «Шрэк-2» [6+]
19.35 М/ф «Шрэк Третий» [6+]
21.00 М/ф «Шрэк навсегда» [12+]
22.25 Худ. фильм **«СНЕГУРОЧКА ПРОТИВ ВСЕХ»** [12+]
23.35 Худ. фильм **«ИРОНИЯ СУДЬБЫ В ГОЛЛИВУДЕ»** [12+]
01.15 Худ. фильм **«СТРАНА ЧУДЕС»** [12+]
02.35 Худ. фильм **«ЗНАКОМСТВО С ФАКЕРАМИ»** [12+]
04.25 Т/с **«ВОРОНИНЫ»** [16+]
05.10 «6 кадров» [16+]

Рен ТВ

05.00 М/ф «Карлик Нос» [0+]
05.50 М/ф «Три богатыря и Конь на троне» [6+]
07.15 М/ф «Алёша Попович и Тугарин Змей» [12+]
08.30 М/ф «Добрыня Никитич и Змей Горыныч» [0+]
09.35 М/ф «Илья Муромец и Соловей-Разбойник» [6+]
10.50 М/ф «Три богатыря и Шамаханская царица» [12+]
12.05 М/ф «Три богатыря на дальних берегах» [0+]
13.10 М/ф «Три богатыря: Ход конем» [6+]
14.20 М/ф «Три богатыря и Морской царь» [6+]
15.35 М/ф «Три богатыря и принцесса Египта» [6+]
16.40 М/ф «Три богатыря и Наследница престола» [6+]
18.00 М/ф «Конь Юлий и большие скачки» [6+]
19.10 М/ф «Три богатыря и Конь на троне» [6+]
20.40 М/ф «Иван Царевич и Серый Волк» [0+]
01.45 М/ф «Как поймать перо Жар-птицы» [0+]
02.50 М/ф «Садко» [6+]
04.05 М/ф «Синдбад. Пираты семи штормов» [6+]

Звезда

06.00 Т/с **«ОСТРОВ СОКРОВИЩ»** [12+]
09.15, 11.55, 14.40, 17.15 «Легендарные матчи» [12+]
20.00 «Место встречи» [12+]
23.00 Худ. фильм **«ЗЕЛЕНЫЙ ФУРГОН»** [12+] Двадцатые годы прошлого столетия. Бывший форвард гимназической футбольной команды становится начальником одесского уездного отделения милиции. Начинается отчаянная борьба с самогонщиками, конокрадами и другими «контрреволюционными элементами»...
01.20 Худ. фильм **«НЕПОБЕДИМЫЙ»** [12+] Конец 20-х годов, Средняя Азия. Герой фильма Андрей Хромов – прототип основоположника самбо Анатолия Харлампиева – старательно осваивает приемы восточных единоборств, которые делают его неуязвимым даже для местных басмачей.
02.30 «Фронтовые истории любимых актеров» [16+]
05.15 «Артисты фронту» [16+]

РЕКЛАМА
МАГАЗИН-САЛОН
ЗАБОТА
СРЕДСТВА РЕАБИЛИТАЦИИ И УХОДА
Предлагаем, в том числе под заказ:
• ходунки, опоры, костыли и трости
• минитренажеры
• пеленки и подгузники
• средства ухода и гигиены
• инвалидные коляски и санитарные стулья
• противопролежневые матрасы и подушки
• приспособления для ванны и другие средства
В условиях гололеда, во избежании падений и травмирования, предлагаем накладки на обувь «ЛЕДОХОДЫ»
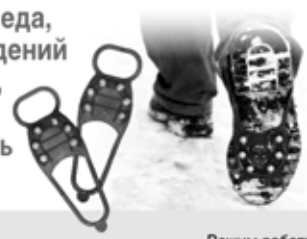
153002, Иваново, ул. Октябрьская, 22, тел. 26-24-03
e-mail: zabota_iva@mail.ru
Режим работы: пн – чт с 9:00 до 17:00, пт – с 9:00 до 16:00

ПРОГРАММА ПЕРЕДАЧ канала «Ивановское общественное телевидение»

Понедельник, 26 декабря
00.00, 04.00 Без лишних слов [12+]
02.00, 12.00, 16.00, 19.00, 21.00 Панорама [12+]
03.00, 13.00, 17.00, 20.00 Рассказывают наши корреспонденты [12+]
06.00 Новый день [12+]
09.00, 14.00, 22.00 Киноклуб «Общественное достояние» [12+]
11.00, 18.00 ИОТ+ [12+]

Вторник, 27 декабря
00.00, 04.00 Без лишних слов [12+]
02.00, 12.00, 16.00, 19.00, 21.00 Панорама [12+]
03.00, 13.00, 17.00, 20.00 Рассказывают наши корреспонденты [12+]
06.00 Новый день [12+]
09.00, 14.00, 22.00 Киноклуб «Общественное достояние» [12+]
11.00, 18.00 ИОТ+ [12+]

Среда, 28 декабря
00.00 Без лишних слов [12+]
02.00, 12.00, 16.00, 19.00, 21.00 Панорама [12+]
03.00, 13.00, 17.00, 20.00 Рассказывают наши корреспонденты [12+]
04.00 Без лишних слов [12+]
06.00 Новый день [12+]
09.00, 14.00, 22.00 Киноклуб «Общественное достояние» [12+]
11.00, 18.00 ИОТ+ [12+]

Четверг, 29 декабря
00.00, 04.00 Без лишних слов [12+]
02.00, 12.00, 16.00, 19.00, 21.00 Панорама [12+]
03.00, 13.00, 17.00, 20.00 Рассказывают наши корреспонденты [12+]
06.00 Новый день [12+]
09.00, 14.00, 22.00 Киноклуб «Общественное достояние» [12+]
11.00, 18.00 ИОТ+ [12+]

Пятница, 30 декабря
00.00, 04.00 Без лишних слов [12+]
02.00, 12.00, 16.00, 19.00, 21.00 Панорама [12+]
03.00, 13.00, 17.00, 20.00 Рассказывают наши корреспонденты [12+]
06.00 Новый день [12+]
09.00, 14.00, 22.00 Киноклуб «Общественное достояние» [12+]
11.00, 18.00 ИОТ+ [12+]

Суббота, 31 декабря
00.00 Праздничная программа «С Новым годом!» [12+]

Воскресенье, 1 января
00.00 «С Новым годом!» [12+]

Домашний

06.30 «6 кадров» [16+]
06.55 «Любимый Новый год» [16+]
10.05 Худ. фильм **«ДНЕВНИК БРИДЖИТ ДЖОНС»** [16+] С наступлением Нового года молодая незамужняя англичанка Бриджит Джонс решает изменить свою жизнь к лучшему и вступает в борьбу против лишнего веса, скучной работы и одиночества. Свои многочисленные успехи и неудачи она искренне и остроумно описывает в дневнике...
11.40 Худ. фильм **«БРИДЖИТ ДЖОНС: ГРАНИ РАЗУМНОГО»** [16+]
13.25 Худ. фильм **«БРИДЖИТ ДЖОНС-3»** [16+]
15.25 Худ. фильм **«МОЙ МИЛЫЙ НАЙДЁНЫШ»** [16+]
19.00 Худ. фильм **«ИЩУ ТЕБЯ»** [16+]
22.50 Худ. фильм **«МУЖЧИНА В МОЕЙ ГОЛОВЕ»** [16+]
00.50 «Наш Новый год. Золотые восьмидесятые» [16+]
02.00 Худ. фильм **«СЛУЧАЙНАЯ НЕВЕСТА»** [16+]
05.00 «Домашняя кухня» [16+]
06.15 «6 кадров» [16+]

ТВ3

06.00 Мультфильмы [0+]
11.00 Худ. фильм **«ДЕВЯТЬ ЖИЗНЕЙ»** [6+]
12.15 М/ф «Принцесса и дракон» [6+]
13.30 М/ф «Джастин и рыцари доблести» [6+]
15.00 М/ф «Снежная королева» [6+]
16.15 М/ф «Снежная королева: Перезаморозка» [6+]
17.30 М/ф «Снежная королева: Огонь и лёд» [6+]
18.45 М/ф «Клара и волшебный дракон» [6+]
20.15 М/ф «Чудо-Юдо» [6+]
21.15 Худ. фильм **«ЧЁРНАЯ МОЛНИЯ»** [12+]
23.00 Т/с **«ПОСТУЧИСЬ В МОЮ ДВЕРЬ»** [16+]
23.45 Т/с **«ПОСТУЧИСЬ В МОЮ ДВЕРЬ»** [16+]
00.30 Т/с **«ПОСТУЧИСЬ В МОЮ ДВЕРЬ»** [16+]
01.15 Т/с **«ПОСТУЧИСЬ В МОЮ ДВЕРЬ»** [16+]
01.45 Т/с **«БЕССМЕРТНЫЙ. РОМАНТИЧЕСКОЕ ЗАКЛЯТИЕ»** [16+]
04.30 Наследники и самозванцы [16+]
05.45 Мультфильмы [0+]

Внимание! За содержание телепрограммы редакция газеты ответственности не несет. В программе возможны изменения по усмотрению телеканалов.

Барс

06.00 «Утро плюс» [16+]
08.30 «Укротитель рифм» [16+]
08.45 Т/с **«И В ШУТКУ, И ВСЕРЬЕЗ»** [6+]
09.00, 12.00 «На Барсе» [16+]
09.30 «Губерния-итоги» [16+]
10.00 «Свои. Под абажуром» [16+]
10.30 «Репортажи недели» [16+]
11.00 «Актуально» [16+]
11.30 «Губерния-итоги» [16+]
12.30 «Репортажи недели» [16+]
13.00 «Свои. Под абажуром» [16+]
13.30 «Город новостей» [16+]
14.00, 16.00, 18.00, 22.00 «Шоу-news «Смотри» [16+]
14.30 «События. Иваново» [16+]
15.00 «Ивановские вести» [16+]
15.30 «IvanovoNews.ru» [16+]
16.30 «Время. Иваново» [16+]
17.00 «Хроника области» [16+]
17.30 «Губерния. Прошлое» [16+]
18.30 «Репортажи недели» [16+]
19.00 «По горячим следам» [16+]
19.30 «Губерния-итоги» [16+]
20.00 «Честно говоря» [16+]
20.30 «Репортажи недели» [16+]
21.00 «Коммуналка» [16+]
21.30, 23.30 «Губерния-итоги» [16+]
22.30 «Репортажи недели» [16+]
23.00 «Свои. Под абажуром» [16+]
00.00 Ночной ивановский эфир

Мир

05.00 Фестиваль «Авторадио» [12+]
06.20 Мультфильмы [6+]
07.10 Худ. фильм **«ЗОЛУШКА»** [0+]
08.30 Худ. фильм **«АЛЫЕ ПАРУСА»** [6+]
10.00, 18.30 Новости
10.15 Худ. фильм **«ЗИГЗАГ УДАЧИ»** [6+]
11.45 Худ. фильм **«КАМЕННЫЙ ЦВЕТОК»** [0+]
13.15 Худ. фильм **«САДКО»** [0+]
14.45 Худ. фильм **«ЖЕЛЕЗНАЯ МАСКА»** [0+]
16.55 Худ. фильм **«БАЛЛАДА О ДОБЛЕСТНОМ РЫЦАРЕ АЙВЕНГО»** [12+] Эта историко-приключенческая сага о благородном рыцаре, который оказывается вовлеченным в яростную борьбу за английский трон между принцем Джоном и его братом королем Ричардом.
18.55 Худ. фильм **«ЗИТА И ГИТА»** [12+]
21.20 Худ. фильм **«ТАНЦОР ДИСКО»** [12+]
23.40 Худ. фильм **«ЧЕЛОВЕК С БУЛЬВАРА КАПУЦИНОВ»** [0+]
01.20 Фестиваль «Авторадио» [12+]

Ретро

01.20 Худ. фильм **«ГОДЕН К НЕСТРОЕВОЙ»** [12+]
02.35, 13.50 Худ. фильм **«ДЕНЬ, КОГДА ИСПОЛНЯЕТСЯ 30 ЛЕТ»** [16+]
03.55 Худ. фильм **«ДЕРЕВЕНСКИЕ КАНИКУЛЫ»** [12+]
04.25, 17.15 Худ. фильм **«УЛИЦА МЛАДШЕГО СЫНА»** [6+]
06.00 Худ. фильм **«ДЕВОЧКА ИЩЕТ ОТЦА»** [0+]
07.30 Худ. фильм **«СКРУДЖ»** [16+]
09.30 Худ. фильм **«ПАРУСА МОЕГО ДЕТСТВА»** [12+]
10.45 Худ. фильм **«Я РОДОМ ИЗ ДЕТСТВА»** [12+]
12.25 Худ. фильм **«ГОДЕН К НЕСТРОЕВОЙ»** [12+]
15.25 Худ. фильм **«ПРИКЛЮЧЕНИЯ ТАРЗАНА В НЬЮ-ЙОРКЕ»** [16+]
16.45 Худ. фильм **«ДЕРЕВЕНСКИЕ КАНИКУЛЫ»** [12+]
19.00 Худ. фильм **«КОНЦЕРТ БЕТХОВЕНА»** [12+]
20.15 Худ. фильм **«ШАРАДА»** [16+]
22.15 Худ. фильм **«СЕМЕЙНЫЕ ОБСТОЯТЕЛЬСТВА»** [12+]
23.50 Худ. фильм **«Я РОДОМ ИЗ ДЕТСТВА»** [12+]

Русский иллюзион

06.40 **«ЛАСКОВЫЙ МАЙ»** [16+]
08.40 **«ЛЮБОВЬ С АКЦЕНТОМ»** [16+]
10.30 **«ТЁМНЫЙ МИР: РАВНОВЕСИЕ»** [12+]
12.10 **«О ЧЁМ МОЛЧАТ ДЕВУШКИ»** [12+]
13.45 **«ОЧЕНЬ ЖЕНСКИЕ ИСТОРИИ»** [16+]
15.30 **«ГЛУХАРЬ В КИНО»** [16+]
17.05 **«ВОЖДЬ РАЗНОКОЖИХ»** [16+]
18.50 **«МАТЧ»** 16+]
21.00 **«НЕАДЕКВАТНЫЕ ЛЮДИ-2»** [16+]
23.10 **«ВСЁ ИЛИ НИЧЕГО»** [16+] Офисный планктон – опасный зверь, если его разозлить. Трое менеджеров-неудачников объединяются в попытке свергнуть обнаглевшего начальника, который обворовывает компанию. Друзья разрабатывают план, как выкрасть 50 миллионов у босса и восстановить справедливость...
00.45 **«ГУЛЯЙ, ВАСЯ! СВИДАНИЕ НА БАЛИ»** [16+]
02.40 **«МАРАФОН»** [12+]
04.30 **«НЕБЕСНЫЙ СУД»** [12+]

Карусель

05.00 Ранние пташки. «Лунтик» [0+]
07.00 «С добрым утром, малыши!» [0+]
07.35 М/с «Волшебная кухня» [0+] Героиня мультсериала – 6-летняя девочка Майя, которая мечтает стать настоящей хозяйкой и маминой помощницей. С помощью магии девочка попадает на Волшебную кухню — игрушечную кухню из ее детской комнаты, где Майя может готовить все что угодно, не боясь порезаться или ошпариться. На Волшебной кухне девочка встречает Хозяина кухни, который делится с ней секретами по кулинарии и истории разных блюд.
09.30 М/ф «Конёк-Горбунок» [0+]
10.40 М/с «Чуч-Мяуч» [0+] Девочка Маруся и волшебный кот Мяуч живут в городской многоэтажке, рядом с которой соседствует небольшой частный домик – магазин диковинных товаров Эммы Карловны. Маруся загадывает Мяучу желание, и у них начинаются волшебные приключения. Рядом с Марусей всегда её верные друзья – умница Варя и робкий Миша. Что бы ни натворила эта троица вместе с Мяучем, они всегда всё возвращают на свои места.
12.40 «Ералаш» [6+]
13.35 М/с «Смешарики. Пинкод» [6+]
15.30 М/с «Фиксики» [0+]
17.35 М/с «Барбоскины» [0+]
20.30 «Спокойной ночи, малыши!» [0+]
20.45 М/с «Сказочный патруль» [0+]
23.25 М/с «Гризли и лемминги» [6+]
02.15 М/с «Белка и Стрелка. Озорная семейка» [0+]

Усадьба

06.00 Красивая выпечка с Джульет [12+]
06.50 Ботаника [12+]
07.15 Усадьбы будущего [12+]
07.45 Самогон [16+]
07.55, 14.20 Органическое земледелие [0+]
08.30 Народные умельцы [12+]
09.00, 12.05, 18.00 Красивая выпечка с Джульет [12+]
09.50, 15.40, 01.10 Новые Робинзоны [12+]
10.25, 16.10, 01.40 Побег из города [12+]
10.50 Дачные радости с Мариной Рыкалиной [12+]
11.20 Моя крепость [12+]
11.50 Сам себе дизайнер [12+]
13.00 Ботаника [12+]
13.30 Огород круглый год [12+]
14.00 Самогон [16+]
14.50 Идите в баню [12+]
15.10 Чудеса на ёлке [12+]
16.40 Огород круглый год [12+]
16.55 Огород круглый год [12+]
17.15 Моя крепость [12+]
17.45 Идите в баню [12+]
18.50 Ремонт без правил [12+]
19.20 Органическое земледелие [0+]
19.50 Баня - женского рода [12+]
20.05 Домашняя косметика! [12+]
20.25 Моя крепость [12+]
20.50 Дачные хитрости [12+]
21.05 Идите в баню [12+]
21.20 Красивая выпечка с Джульет [12+]
22.10 Ботаника [12+]
22.40 Усадьбы будущего [12+]
23.10 Декоративный огород [12+]
23.40 Народные умельцы [12+]
00.15 Как поживаете? [12+]
00.45 Альтернативный сад [12+]
02.05 Дачные радости с Мариной Рыкалиной [12+]
02.30 Моя крепость [12+]
03.00 Доктор смузи [12+]
03.15 Проект мечты [12+]
03.40 Красивая Россия [12+]
03.55 Ботаника [12+]
04.25 Усадьбы будущего [12+]
04.50 Самогон [16+]
05.05 Дачных дел мастер [12+]
05.35 Ремонт без правил [12+]

Спас

05.00, 15.35 Худ. фильм **«СНЕЖНАЯ КОРОЛЕВА»** [0+]
05.15 М/ф «Двенадцать месяцев» [0+]
06.10 Худ. фильм **«СВАДЬБА С ПРИДАННЫМ»** [0+]
08.35 М/ф «Необыкновенное путешествие Серафимы» [0+]
10.00 Божественная литургия. Прямая трансляция [0+]
12.30 Лето Господне. Новолетие [6+]
14.05, 22.40 Док. фильм «Земля жизни» [0+]
15.05 Док. фильм «День Ангела. Илья Муромец» [0+]
17.20 Худ. фильм **«ЗИГЗАГ УДАЧИ»** [6+]
19.05, 20.10 Святыни России [6+]
21.10 Док. фильм «Лики Богородицы. Владимирская икона Божией Матери» [0+]
21.40 Док. фильм «Святые воины. От Илии Муромца до Паисия Святогорца. Воины-преподобные» [6+]
22.10 Худ. фильм **«СПАСАЙСЯ, КТО МОЖЕТ»** [12+]
23.35 Док. фильм «День Ангела. Иоанн Кронштадтский» [0+]
00.05 Паломница [0+]
01.05 Апокалипсис [0+]
01.55 Док. фильм «Святой. Цикл Специальный корреспондент с Аркадием Мамонтовым» [0+]
02.30 Док. фильм «Лики Богородицы. Владимирская икона Божией Матери» [0+]
03.00 Док. фильм «Святые воины. От Илии Муромца до Паисия Святогорца. Воины-преподобные» [6+]
03.25 Простые чудеса [12+]

National Geographic

06.00 Научные глупости [16+]
06.05 Научные глупости [16+]
06.55 Европа с высоты птичьего полёта [16+]
07.45 Европа с высоты птичьего полёта [16+]
08.30 Европа с высоты птичьего полёта [16+]
09.20 Европа с высоты птичьего полёта [16+]
10.10 Европа с высоты птичьего полёта [16+]
10.55 Европа с высоты птичьего полёта [16+]
11.45 Европа с высоты птичьего полёта [16+]
12.35 Неизвестная планета земля [16+]
13.25 Неизвестная планета земля [16+]
14.15 Неизвестная планета земля [16+]
15.10 Неизвестная планета земля [16+]
16.00 Неизвестная планета земля [16+]
16.50 «Джейн» [16+]
18.25, 19.15, 20.10 Путешествия с Гордоном Рамзи [16+]
21.00 Бесподобные вкусы с Мо Кейсоном [16+]
21.50 Путешествия с Гордоном Рамзи [16+]
22.35 Атлас проклятых мест [16+]
23.25 Атлас проклятых мест [16+]
00.10 Атлас проклятых мест [16+]
00.55 Атлас проклятых мест [16+]
01.45 Атлас проклятых мест [16+]
02.30 Атлас проклятых мест [16+]
03.15 Авто-SOS [16+]
04.05 Авто-SOS [16+]
04.50 Атлас проклятых мест [16+]
05.40 Прорыв

Матч! Страна

06.00 Лёгкая атлетика. Всероссийские соревнования на призы Ирины Приваловой [0+]
08.05, 17.45 Страна спортивная. Специальный репортаж [12+]
08.20, 19.50 Пара на дистанции. С Новым годом! [12+]
08.40, 20.05 Док. фильм «Год российского спорта» [12+]
09.35 Художественная гимнастика. Международный турнир [0+]
11.45 Фигурное катание. Фестиваль «Влюблённые в фигурное катание» [0+]
13.05, 00.20 Мир бильярда [12+]
13.35 Волейбол на снегу. Чемпионат России. Женщины. Финал [0+]
14.15 Волейбол на снегу. Чемпионат России. Мужчины. Финал [0+]
15.00, 21.00 Страна спортивная-2022 Как это было [12+]
15.25, 21.25 Лица страны. Лучшее [12+]
15.55 Баскетбол. Женщины. «Финал 4-х». Финал [0+]
18.00 Комментаторы. Сергей Гимаев [12+]
18.15 Художественная гимнастика. Гала-концерт [0+]
21.55 Волейбол. Мужчины. «Финал 4-х». Финал [0+]
23.55 Неизведанная хоккейная Россия [12+]
00.50 Теннис. «Трофеи Северной Пальмиры 2022». Финалы [0+]
03.55 Конный спорт. Скачки в честь Дня работников нефтяной и газовой промышленности [0+]

Драйв

06.00 Самообслуживание [16+]
06.15 Резьба по стали [16+]
06.45 Дома на колесах [16+]
07.10 Проверка на дороге [16+]
07.25, 10.00, 11.00, 12.10, 13.20, 15.55, 17.05, 19.20, 22.25, 23.10, 02.00, 04.05, 05.45 Итоговые новости [12+]
07.40 Авто. Вторые руки [16+]
08.35 Легенды автопрома [16+]
09.05 Комплектация [16+]
09.30 Покорители Азии [16+]
10.15, 16.05, 00.50 Автолайф [12+]
10.30, 16.20 Школа внедорожного вождения [16+]
11.15 Теория полного привода [16+]
11.45 Автодело [16+]
12.25 Народный тест драйв [16+]
12.55 Хорошо забытое [16+]
13.35 Авто. Вторые руки [16+]
14.30 Самообслуживание [16+]
15.00 Резьба по стали [16+]
15.25 Дома на колесах [16+]
17.20 Легенды автопрома [16+]
17.50 Комплектация [16+]
18.20 Покорители Азии [16+]
18.55 Хорошо забытое [16+]
19.35 Советы для каждого [16+]
20.00 Тест в большом городе [16+]
20.35 Поездка выходного дня [16+]
21.00 Самообслуживание [16+]
21.15 Труженики Северного моря [12+]
22.00 Сделано в России [16+]
22.40 Авто. Вторые руки [16+]
23.25 Самообслуживание [16+]
23.55 Резьба по стали [16+]
00.20 Дома на колесах [16+]
01.05 Советы для каждого [16+]
01.30 Тест в большом городе [16+]
02.15 Поездка выходного дня [16+]
02.40 Сделано в России [16+]
03.10 Автовинтаж [16+]

TV1000

05.45 Худ. фильм **«КОНГ: ОСТРОВ ЧЕРЕПА»** [16+]
07.35, 01.45 Худ. фильм **«ТАРЗАН. ЛЕГЕНДА»** [16+]
09.30 Худ. фильм **«ДЖУМАНДЖИ»** [6+]
11.15 Худ. фильм **«НАЗАД В БУДУЩЕЕ»** [12+]
13.20 Худ. фильм **«НАЗАД В БУДУЩЕЕ-2»** [12+]
15.15 Худ. фильм **«НАЗАД В БУДУЩЕЕ-3»** [12+]
17.25 М/ф «Шрэк» [6+]
19.00 М/ф «Шрэк-2» [6+]
20.35 М/ф «Шрэк Третий» [6+]
22.10 М/ф «Шрэк навсегда» [6+]
23.45 Худ. фильм **«КОНГ: ОСТРОВ ЧЕРЕПА»** [16+]
03.30 Худ. фильм **«МОСТ В ТЕРАБИТИЮ»** [6+]

TV1000 Русское кино

05.30 М/ф «Дикие лебеди» [6+]
06.30 М/ф «38 попугаев» [6+]
07.05 М/ф «Бременские музыканты» [6+]
07.50 М/с «Ну, погоди!» [6+]
08.35 **«БАТЯ»** [16+]
09.55 **«РОДНЫЕ»** [12+]
11.30 **«ПАПЫ»** [6+]
13.25 М/ф «Алёша Попович и Тугарин Змей» [12+]
14.50 М/ф «Добрыня Никитич и Змей Горыныч» [6+]
16.00 М/ф «Илья Муромец и Соловей-Разбойник» [6+]
17.25 **«СТРАНА ЧУДЕС»** [12+]
19.00 **«ГРОМКАЯ СВЯЗЬ»** [16+]
20.45 **«ОБРАТНАЯ СВЯЗЬ»** [16+]
22.25 **«ГУДБАЙ, АМЕРИКА»** [12+]
00.15 **«МИФЫ»** [16+]
01.50 **«ВЫКРУТАСЫ»** [12+]

Че

06.00 Улётное видео. Лучшее [16+]
07.00, 08.00 Т/с **«ДАЛЬНОБОЙЩИКИ»** [12+] В ролях: Владимир Гостюхин, Владислав Галкин, Наталья Егорова, Вадим Яцук, Виктор Яцук
00.00 Худ. фильм **«ГОЛЫЙ ПИСТОЛЕТ 33 И 1/3. ПОСЛЕДНИЙ ВЫПАД»** [0+] Известный террорист Рокко с помощью своей мамаши и арабских «дружков» собирается устроить кромешный ад на церемонии вручения «Оскара»...
01.15 «+100500» [18+]
02.50 «+100500» [16+]
05.10 Улётное видео. Лучшее [16+]

Пятница!

05.00, 05.45, 07.10 М/с «Ну, погоди! Каникулы» [0+]
05.20, 06.40 Пятница News [16+]
08.15 М/с «Простоквашино» [0+]
13.40 М/ф «Аисты» [6+]
15.00 **«ЧЕРНИЛЬНОЕ СЕРДЦЕ»** [12+]
16.40 **«ХОББИТ: НЕЖДАННОЕ ПУТЕШЕСТВИЕ»** [12+]
19.20 **«ХОББИТ: ПУСТОШЬ СМАУГА»** [16+]
21.50 **«ХОББИТ: БИТВА ПЯТИ ВОИНСТВ»** [12+]
00.00 **«ВО ИМЯ КОРОЛЯ: ИСТОРИЯ ОСАДЫ ПОДЗЕМЕЛЬЯ»** [16+]
02.00 **«ОСЛЕПЛЕННЫЙ ЖЕЛАНИЯМИ»** [16+]
03.20 Пятница News [16+]
03.50 На ножах. Отели [16+]

TV XXI век

10.00, 18.00, 02.00 Т/с **«МАНЕКЕНЩИЦА»** [16+]
11.00 Худ. фильм **«ЗВУКИ МУЗЫКИ»** [6+]
12.20, 20.20, 04.20 Худ. фильм **«ДО НОВОГО ГОДА ОСТАЛОСЬ…»** [12+]
13.55 Худ. фильм **«ПАМЯТЬ»** [16+]
16.10 Худ. фильм **«ДНЕВНИК ЕГО ЖЕНЫ»** [12+]
19.00 Худ. фильм **«ЗВУКИ МУЗЫКИ»** [6+]
21.55 Худ. фильм **«ПАМЯТЬ»** [16+]
00.10 Худ. фильм **«ДНЕВНИК ЕГО ЖЕНЫ»** [12+]
03.00 Худ. фильм **«ЗВУКИ МУЗЫКИ»** [6+]
05.55 Худ. фильм **«ПАМЯТЬ»** [16+]
08.10 Худ. фильм **«ДНЕВНИК ЕГО ЖЕНЫ»** [12+]

Дом Кино

09.25 М/ф «Иван Царевич и Серый Волк 1-4» [6+]
15.20 М/ф «Добрыня Никитич и Змей Горыныч» [6+]
16.30 М/ф «Алёша Попович и Тугарин Змей» [6+]
18.00 М/ф «Илья Муромец и Соловей-Разбойник» [6+]
19.30 М/ф «Конь Юлий и большие скачки» [6+]
20.50 М/ф «Три богатыря и конь на троне» [6+]
22.30 **«ОСОБЕННОСТИ НАЦИОНАЛЬНОЙ РЫБАЛКИ»** [16+]
00.20 **«ОСОБЕННОСТИ НАЦИОНАЛЬНОЙ ОХОТЫ»** [16+]
02.00 **«ОСОБЕННОСТИ НАЦИОНАЛЬНОЙ ОХОТЫ В ЗИМНИЙ ПЕРИОД»** [16+]
03.25 **«СТРАНА ЧУДЕС»** [16+]

«ГРОМКАЯ СВЯЗЬ» [16+]

TV анонсы

Комедия
TV1000 русское кино, 19.00

Семеро друзей, собравшись в загородном доме, в шутку начинают игру – участники должны зачитывать вслух все приходящие им сообщения, а на звонки отвечать только по громкой связи. Они и представить себе не могли, какие удивительные открытия им предстоит сделать друг о друге.

Россия, 2018 г. Режиссер: Алексей Нужный.

В регионе выявляются группы риска среди несовершеннолетних

Для предупреждения деструктивного поведения детей и воспитания гармонично развитой личности в образовательных организациях ведется соответствующая работа. В нашем регионе ежегодно проводятся социологические исследования среди обучающихся, которые координирует региональный Центр оценки качества образования.

Леонид НОВОЖИЛОВ

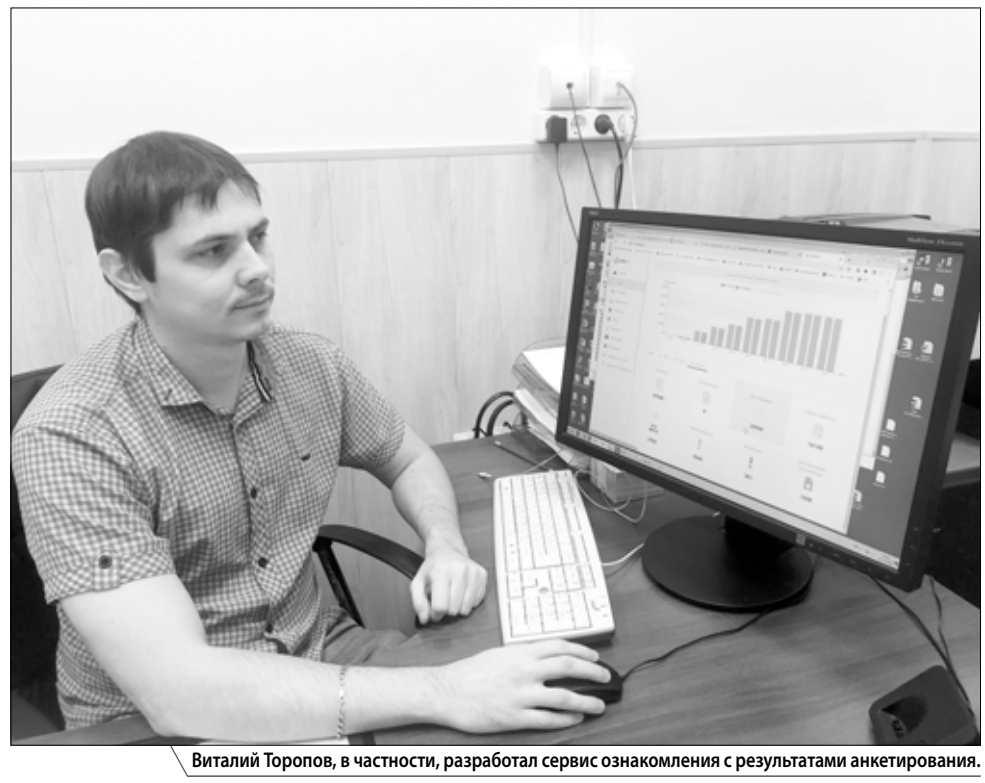

Виталий Торопов, в частности, разработал сервис ознакомления с результатами анкетирования.

Обработали более 47 тысяч анкет

В 2022 году обучающиеся принимали участие в двух исследованиях: социально-психологическом тестировании (СПТ), направленном на выявление рискогенности социально-психологических условий, и в социологической диагностике критических ситуаций среди несовершеннолетних.

В **социально-психологическом тестировании** приняли участие обучающиеся и студенты с 13 до 18 лет школ, колледжей и вузов региона. Исследование проводилось в режиме онлайн с использованием компьютеров и специально разработанной программы.

Уже третий год технология тестирования успешно используется под руководством начальника отдела по защите информации Центра оценки качества образования Виталия Торопова. Обработка полученных результатов проводится на специализированном портале. В текущем году изучили более 47 тысяч анкет.

Виталий Сергеевич организовал на портале работу личных кабинетов обучающихся и образовательных организаций, где используется сервис ознакомления с результатами анкетирования. По окончании СПТ школы, колледжи, вузы получают статистический отчет по классам, группам и по образовательной организации в целом, а обучающиеся – краткое описание своей психологической устойчивости в трудных жизненных ситуациях. Вопросы СПТ позволяют выявить уровень психологической готовности к зависимому поведению у подростков и юношей, а также представления обучающихся о себе и обстоятельствах, в которых они находятся.

С подростками работают педагоги и психологи

Для проведения **диагностики критических ситуаций** была составлена репрезентативная выборка 43 общеобразовательных школ. В анкетировании, проходящем в режиме онлайн с использованием компьютеров, принимали участие обучающиеся девятых классов. Для проведения диагностики предоставлялась специальная анкета из 20 вопросов. Методика исследования критических ситуаций выявляет уровень негативных ожиданий девятиклассников относительно их будущего. По итогам анкетирования в школы с соблюдением конфиденциальности был направлен отчет с указанием выявленного уровня негативных ожиданий или их отсутствия для того или иного ученика.

Обучающиеся приняли участие в исследованиях при наличии информированного согласия в письменной форме одного из родителей или их самих. День и время проведения каждого из исследований школа определила самостоятельно в рамках сроков, установленных департаментом образования Ивановской области. Все результаты анкетирования строго конфиденциальны.

Результат каждого из исследований – выявление группы риска, с которой в дальнейшем работают педагоги и психологи, поддерживая обучающихся в трудных жизненных ситуациях. Для образовательных организаций специалисты составляют методические рекомендации по профилактике девиантного поведения и психологических рисков, а полученные результаты используются сотрудниками управления для разработки соответствующих решений с целью формирования у обучающихся личностной зрелости.

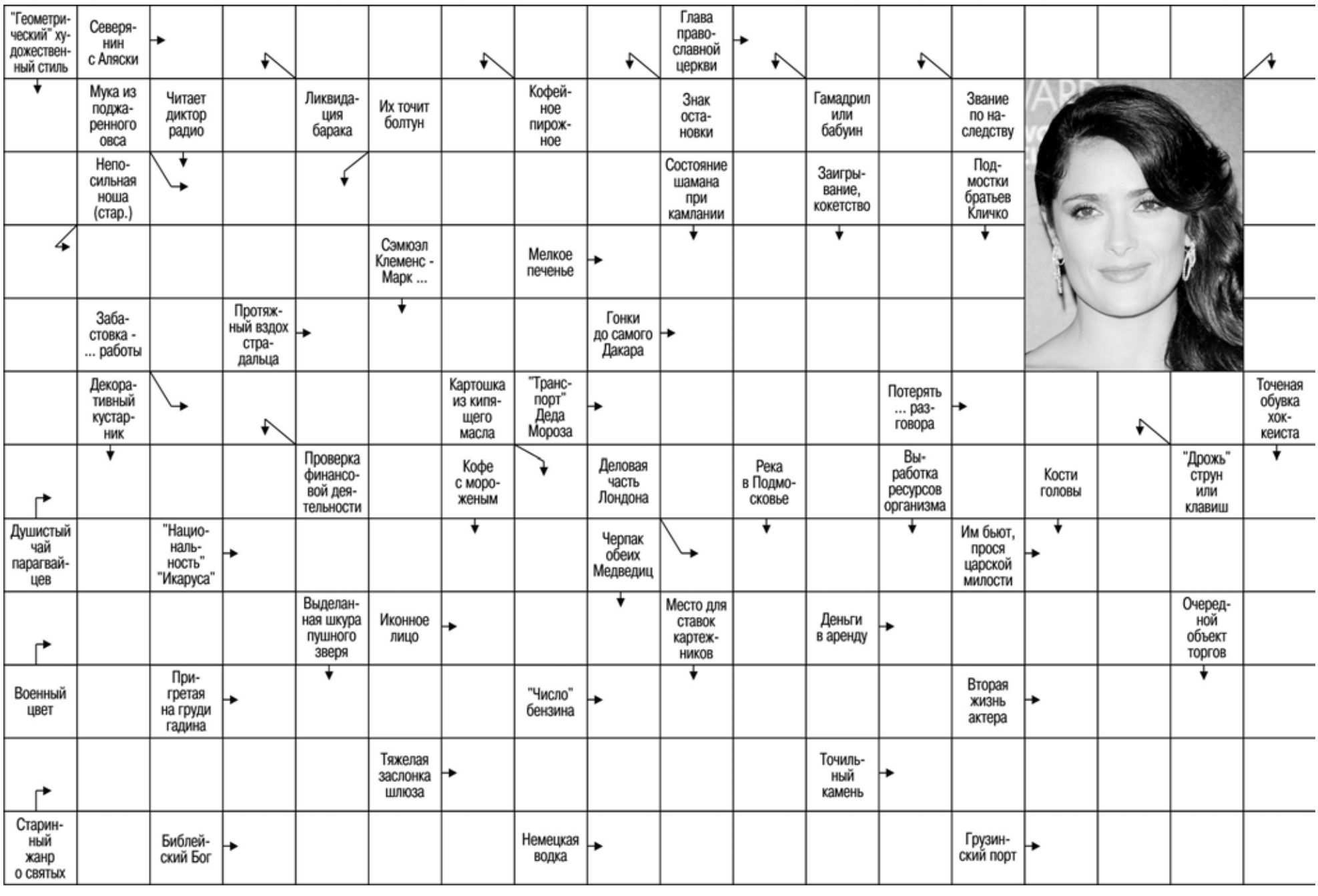

Галина КОНЬШИНА:

"Герои пародий на меня не обижаются"

В то время как в кинотеатрах шел премьерный показ фильма "Елки-9", в одном из санаториев Плёса можно было встретить известную советскую и российскую актрису, заслуженную артистку Галину Коньшину. Мы решили не упустить возможности пообщаться со звездой комедийной киноэпопеи, телепередачи "Большая разница", фильма "Мамочки", сериалов "Глухарь", "Папины дочки" и "Ласточкино гнездо".

"Аншлаг" виноват в появлении "Дома-2"

– Галина Павловна, популярность вам принес жанр пародии. Любовь к ней берет начало в детстве?

– Вообще мне кажется, что артистической природе свойственно передразнить, изобразить кого-то. Показать какой-то характер. Этим мне и интересна моя профессия. У меня как-то повелось из детства: скажем, соседка или какие-то персонажи эстрады, к примеру Майя Кристалинская, Клавдия Шульженко, всегда будили во мне желание изобразить их. Учась в институте, я делала пародии на всех своих педагогов. И однажды они узнали об этом *(смеется)*. Меня вызвали на закрытое собрание, где собрались преподаватели и попросили показать, как же я их изображаю...

А в театр меня за ручку привела мама – на детский спектакль в драматическом театре. Там я поймала "театральный микроб". С тех пор ни о чем другом не думала. Мной владела одна пламенная мечта стать актрисой. Поступить в театральный институт. И меня никогда не волновало, сколько зарабатывает артист.

– Если верить "Википедии", то с 1988 по 1994 год в вашей жизни была такая страница, как телепередача "Аншлаг"? Почему вы перелистнули ее и перестали принимать в ней участие?

– В данном случае "Википедия" нагло врет. Я никогда никакого отношения к "Аншлагу" не имела. Это моя принципиальная позиция. Считаю, что уровень юмора "Аншлага" так повлиял на культуру населения нашей страны, что после этого стали возможны такие программы, как "Дом-2". Петросян включал мои номера в свою "Смехопанораму", но это же не значит, что я работала с Петросяном... Рядом с моими номерами шли выступления Трушкина, Полунина. Вообще я в эстрадной семье всегда была немного чужой.

Татьяна Тарасова подарила вазу в виде коньков

– А как вы попали в программу "Большая разница"? В чем секрет успешной пародии?

– Организаторы "Большой разницы" увидели меня в концертной программе "Мой будущий столетний юбилей", где я в форме пародии представила себе, что было бы, если бы такие звезды, как Вульф, Радзинский, Вознесенский, Ахмадулина, Ахеджакова..., пришли на мое столетие и поздравили в свойственном им стиле. Телевизионщикам эта идея приглянулась, и я получила приглашение. Так возникли номера про Татьяну Тарасову, Лию Ахеджакову, Елену Малышеву, Алису Фрейндлих, Людмилу Гурченко, Валерию Новодворскую, Виталия Вульфа, Эдварда Радзинского... Кстати, с Тарасовой судьба свела меня задолго до "Большой разницы". Году в 1981-м я вела ее ледовое шоу "Все звезды". Приятно, что она преподнесла мне удивительный подарок – вазу в виде коньков...

– Не обижаются ли на вас герои пародий? Есть ли у вас любимые образы?

– С гордостью должна сказать, что ни разу никто из тех, кого я пародировала, на меня не обижался. А общаться с героями моих преображений приходилось. К примеру, с Нонной Мордюковой, которая, как говорят, отрицательно относилась к жанру пародии в принципе. Была такая программа – "Товарищ Кино", с которой мы ездили по разным городам. Концерт, в котором я принимала участие, был составлен из номеров Вицина, Моргунова. И вот Моргунов, увидев мою пародию на Мордюкову, сказал: *"Она увидит – убьет!"* Прошло какое-то время, и однажды, когда я вышла на сцену Театра эстрады, увидела в зрительном зале Нонну Викторовну. После выступления я подошла к ней и спросила: ничем ли не обидела? Она посмеялась: дескать, ты смешно разговариваешь моим голосом...

А любимый пародийный образ сложно выделить. Мне дорог каждый.

Показатель успеха – пинок от ребенка

– В кино у вас очень яркие, запоминающиеся образы – чего стоит работа в "Елках-2". По мнению многих зрителей, это один из лучших фильмов новогодней эпопеи... Как вам работалось на одной площадке со Светлаковым и Ургантом?

– Я думаю, что лучший фильм – всё же "Елки лохматые". В нем более последовательно развивается сюжет. Все-таки "Елки" – это такой микс из отдельных эпизодиков, когда действие начинается в одном месте и с одними персонажами, потом переносится в другое, и обратно. Возникает эффект некоторого мельтешения, клиповости. А "Елки лохматые" – фильм цельный, с понятным сюжетом, чем-то напоминающим мне американскую картину "Один дома"... Фильм умопомрачительно веселый, но в то же время в нем есть много искренних душевных переживаний моей героини и ее внучки, когда мы ищем собачку. Я помню, как на премьере к актеру Яну Цапнику (исполняющему роль одного из злодеев) подошел маленький мальчик и со всей своей детской силы пнул его. В тот момент мы поняли, что фильм у нас получился.

"Елки-2" тоже хороши. Там была прекрасная актерская команда: Алексей Петренко, Ирина Алфёрова, Владимир Меньшов, Пётр Фёдоров... С ними было очень приятно работать и, конечно, совсем не тесно. Ведь у каждого из нас своя ниша....

– А другие ваши киноработы?

– К сожалению, мой роман с кинематографом сложился все-таки не совсем так, как мне хотелось бы. Хотя были серьезные работы, но, как правило, они прошли малозамеченными широкой зрительской аудиторией. Хотя не могу не назвать, к примеру, фильм "Следственный комитет", где я играла генерал-майора ФСБ. После фильма меня стали узнавать: люди, встречая меня, например, в магазинах, пожимали руки, говорили, как я им понравилась. Это дорогого стоит. Для меня еще очень дорога роль в фильме "Когда цветет папоротник", где я сыграла роль проводницы – очень, на мой взгляд, колоритную. Сейчас же я больше участвую в антрепризе...

Раздражает, когда перед выходом на сцену артист смотрит в телефон

– Но далеко не все зрители знают о ваших работах на сцене "Театра комедии". Расскажите, пожалуйста, об этой грани своего творчества?

– Вообще, на сцене стараюсь много импровизировать. Партнеры смеются, что, дескать, сегодня опять будет что-то новенькое. Я помню, как Трушкин, даривший мне монологи (в отличие от многих других авторов, которые только продают), порой не узнавал свои работы после моих импровизаций. А сейчас я играю в четырех спектаклях. В комедиях "Два мужа по цене одного", "Однажды в Одессе, или Мама стреляет дважды" (этот спектакль дорог тем, что поставлен моим сыном Антоном Непомнящим по им же написанной пьесе), в "Пигмалионе" и в "Насмешнице Фаине" – спектакле о великой Раневской....

– Вам близок образ Раневской? Трудно давалась работа над ролью?

– Очень. Я долго шла к этой роли. Поразительно, но в моей судьбе было много пересечений с Фаиной Григорьевной. Да и просто, как и Раневская, я очень трепетно отношусь к театру. Знаете, меня невероятно раздражает, когда артист перед выходом на сцену смотрит в телефон или уткнется в телевизор... Мне кажется, перед выходом на сцену нужно погружаться в образ. Во всяком случае, мне нужен настрой на работу. Перед премьерой "Насмешницы Фаины" я сходила на могилу Раневской и мысленно попросила у нее разрешения воплотить ее образ. А после премьеры отнесла к месту последнего упокоения великой актрисы цветы.

"Для многих людей я – знакомое лицо из телевизора"

– Вы говорите об особом настрое, необходимом для вхождения в образ, а выйти из образа – на это тоже требуется время?

– Нет. Я считаю, если артист после спектакля не может переключиться и стать собой, то это банальная шизофрения и непрофессионализм. Профессионализм в том и заключается, чтобы уметь войти в образ и легко выйти из него. Плакать и умирать на сцене, а потом улыбаться, когда видишь, что зритель тепло принимает твою работу. Конечно, я выкладываюсь, я чувствую ритм спектакля.

– Насколько я знаю, пару лет назад у вас вышла книга стихов "Поэтический дневник актрисы"...

– Я слишком трепетно отношусь к стихам, чтобы причислять себя к поэтам. Нет, это именно поэтический дневник, а издание книги было инициативой моего мужа к моему дню рождения... Вот так и оказались собраны под одной обложкой стихи разных лет и настроений.

– Как вы относитесь к собственной популярности? Приятно, когда на улице подходят, просят автограф, сфотографироваться? Это не утомляет?

– Вы знаете, мне кажется, что моя "популярность" – это как-то громко сказано. Во-всяком случае, никаких тягот от нее я не чувствую. Может быть, уместнее это назвать узнаваемостью. Люди зачастую видят меня, радуются, но не все могут вспомнить мое имя... А уж тем более отчество (*улыбается*). Для многих людей я – знакомое лицо из телевизора.

А вообще, мне кажется, что популярность – это очень удобно в ряде случаев. Можно получить какие-то преференции в чем-то. Но на себе я этого не замечаю. Просто сыгранные мной роли – прежде всего образы добрых героинь. Поэтому у людей я ассоциируюсь с чем-то добрым, веселым, и слова при встрече они мне говорят добрые и хорошие. Мне это всегда очень приятно, я воспринимаю это внимание как подарок от благодарных зрителей.

Беседовал Константин ШАРОНИН

Лучшим из киноэпопеи Галина Коньшина считает "Елки лохматые".

ПО СТРАНИЦАМ РАЙОННЫХ ГАЗЕТ

Кинешма

Стрелка рек еще больше преобразилась

Завершается второй этап благоустройства пешеходно-прогулочной набережной.

В 2021 году город на Волге во второй раз стал победителем Всероссийского конкурса лучших проектов комфортной городской среды в малых городах и получил федеральный грант на благоустройство стрелки рек Кинешемки и Волги. Ранее данная территория была заброшенной. Сейчас здесь обустраивают пешеходно-прогулочную набережную, напоминает "Приволжская правда".

В этом году подрядная организация сделала бульвар, обустроила смотровую платформу "Стрелка", установила ограждения вдоль набережной, скамейки, провела освещение.

В сентябре Кинешма получила дополнительные средства из резервного фонда российского правительства на проведение второго этапа благоустройства стрелки. Сейчас работы завершаются. Высажены цветы и кустарники, выполнен выход на улицу Плёсскую, территория замощена плиткой. Подрядчики завершают монтаж нестационарных объектов торговли и устанавливают общественный туалет, подключая их к коммуникациям.

На коньках по аллее

В главном парке Кинешмы появится необычный каток.

Рабочие обустраивают его на одной из центральных аллей. Уже смонтированы ограждение и иллюминация, пишет "Кинешемец.ру".

Издание напоминает, что, кроме небольшого пятачка, у новогодней елки лед в главном парке Кинешмы не заливался. А идея заливки дорожки отчасти напоминает знаменитый каток на ВДНХ. Журналисты также отмечают, что любителям пеших прогулок по парку в зимний период придется немного изменить маршрут.

"Кинешемец.ру"

Аллею парка скоро заполнят любители кататься на коньках.

Юрьевец

Тонущему рыбаку приятели даже не пытались помочь

"Приволжская правда" публикует подробности спасения 59-летнего мужчины.

Он ловил рыбу в районе так называемого коровьего пляжа около спасательной станции и провалился под лед. Кто-то из очевидцев позвонил в экстренные службы. Дежурная смена юрьевецкого поисково-спасательного отряда совместно с инспектором ГИМС направились к месту происшествия на судне на воздушной подушке "Марс-700".

"Я подал пострадавшему конец Александрова (корабельный трос с петлей и поплавками), а мой коллега Сергей Чистяков меня подстраховывал, – рассказал журналистам спасатель Владимир Трошин. – *Вместе мы вытащили промерзшего рыбака на лед. Чистяков помог ему забраться на судно, пока я сматывал снаряжение".*

Пострадавшего от переохлаждения мужчину передали прибывшей бригаде медиков.

Как отметили спасатели, несмотря на большое количество рыбаков на льду, никто не пытался помочь человеку, провалившемуся в полынью.

Шуйский район

Старому детсаду добавили красок

Завершается ремонт в дошкольных учреждениях – № 25 в райцентре и в Китове.

Шуйский "Колобок" открыт еще в 1963 году. Полноценного ремонта в садике не было. В плачевном состоянии находились кровля, отмостки, окна, фасад, пишут "Шуйские известия". А это учреждение посещают более 140 детей, здесь работают шесть дошкольных групп.

"Шуйские известия"

Здание шуйского детсада "Колобок" преображается.

Сейчас в "Колобке" близятся к завершению ремонтные работы. Полностью заменена крыша, установлены новые окна и двери, смонтированы входные группы (крыльцо, тамбур, навесы...). Осталось доделать фасад и отмостку.

Здание действительно преобразилось. Часть фасада уже отремонтирована – она яркая, позитивная. Создается впечатление, что это новый сад, а вовсе не 60-летний юбиляр, пишет издание.

Степень готовности объекта – 90 процентов. До конца года местные власти обещают завершить его ремонт.

Китовский детсад начал работать с 1983 года. Сейчас здесь капитально ремонтируют крышу. В ближайшие дни работы будут завершены.

Выступали в Кремле и попали в учебники

"Шуйские известия" рассказывают про народный ансамбль песни и танца "Калинушка".

Его предыстория началась в 1947 году, когда при клубе ткацко-отделочного объединения (сейчас – "Шуйские ситцы") возник ансамбль песни и пляски. Собрали его Виталий Кочетов и Иван Фомин, которые добились от самодеятельных артистов практически профессионального уровня. Шуйский ансамбль стал лауреатом Всемирного фестиваля молодежи и студентов 1956 года в Москве. Коллектив неоднократно приглашали выступать в Кремлевском дворце съездов перед делегатами высших всесоюзных форумов. А созданные Кочетовым и Фоминым композиции "Шуйская кадриль", "Палехская шкатулка", "Шуйские ситцы" вошли в золотой фонд самодеятельного искусства и учебники для хореографов и хормейстеров.

Но к 1980 годам коллектив распался.

В возрожденном виде позже он стал называться "Калинушка". Ансамбль гастролировал почти по всей стране. Его приглашали на фестивали и в зарубежные страны: Финляндию, Германию, Францию, Испанию...

В 1990-е экономический кризис заставил "Шуйские ситцы" оказаться от содержания ансамбля. Артисты разошлись. Руководители решили тогда вырастить новое поколение артистов "Калинушки" – набрали подростков. Имя ансамбля зазвучало с новой силой – на фестивалях и конкурсах "Жар-птица", "Роза ветров", "Самоцветы России", "Утренняя звезда"...

Выпускник коллектива, а ныне артист академического хореографического ансамбля "Березка" Александр Костин удостоен почетного звания "Заслуженный артист РФ". Заслуги другого танцора "Калинушки" Александра Самарина, артиста Академического ансамбля народного танца имени Игоря Моисеева, отмечены медалью ордена "За заслуги перед Отечеством" II степени.

Ивановский район

Митинговать приходилось прямо на дороге

Жители Балахонок решили принять участие в областном конкурсе "Поддержка местных инициатив".

Они предложили провести реконструкцию памятника воинам, погибшим в годы Великой Отечественной и благоустроить территорию вокруг него.

"Мы хотим установить новый памятник погибшим солдатам. Тому знаку, который находится в деревне на улице Центральной, почти 60 лет. Конечно, мы бережем его, взрослые и дети убирают территорию вокруг, каждый год перед 9 Мая красим. Но проходит несколько недель, и памятник снова требует обновления, так как покрытие отслаивается от дождей, – рассказывает журналистам "Нашего слова" представитель инициативной группы Лариса Демидова. – *Боюсь, скоро мемориал полностью разрушится, ведь кирпич, из которого он сделан, постоянно крошится".*

Лариса Михайловна добавила, что территория рядом также нуждается в благоустройстве. Участок зарос деревьями. У самого памятника невозможно сделать клумбы, так как нет места. Кроме того, он расположен близко к проезжей части. Когда на митинги собирается много людей, им приходится стоять на автомобильной дороге, что небезопасно.

Местные активисты предложили изменить место расположения нового памятника. Территорию уже выбрали. Жители сами готовы оформить клумбы, посадить новые деревья и кустарники.

Проект жителей поддержал и глава администрации Балахонковского поселения Александр Волков. Он рассказал, что совместно с жителями велась активная работа по разработке дизайна. Все пожелания активистов в нем отражены. *"Надеемся, что инициативу поддержат на областном уровне, и, конечно, будем с нетерпением ждать подведения итогов конкурса",* – отметил он.

"Наше слово"

Старый памятник нуждается в обновлении.

Родники

Снес ларек и сбежал

Водитель "Шевроле-Круз" ехал на большой скорости в сторону улицы 8 Марта, не справился с управлением и врезался в торговый павильон.

Видимо, предполагает "Родниковский рабочий", испугавшись последствий, правонарушитель сбежал с места ДТП. Сотрудники дорожно-патрульной службы разыскали его и передали врачам, так как в результате столкновения мужчина получил телесные повреждения. Осмотрев пациента, медики отправили его в областную больницу.

А сотрудники ГИБДД собрали административные материалы за нарушения со страховкой, оставление места ДТП. Также у водителя были признаки алкогольного опьянения, поэтому его направили на медосвидетельствование.

Как отмечают журналисты газеты, этот водитель уже привлекался к уголовной ответственности за управление автомобилем в пьяном виде.

Подготовила Анна ПАРЫШЕВА

Рубрику ведет Марина ШЛЯПНИКОВА

Там где рос картофель, малине не место

По данным Всемирной продовольственной и сельскохозяйственной организации, Россия – мировой лидер в выращивании малины на протяжении последних 30 лет. Это достаточно неприхотливая культура. Однако имеются свои особенности агротехники, которые нужно учитывать садоводу-огороднику. Почему ягоды бывают несладкими? Когда и как правильно обрезать малину? Стоит ли сажать ремонтантные сорта? В этом поможет разобраться кандидат сельскохозяйственных наук, завкафедрой агрохимии, химии и экологии ИГСХА Алексей Уткин.

Дмитрий РЫЖАКОВ

Ягоды ремонтантный малины дольше хранятся.

Меняйте участок под ягоды каждые десять лет

По словам доцента, сажать малину можно и весной, и осенью (сентябрь-октябрь). Участок должен быть хорошо освещен, иначе ягоды будут несладкими и могут не успеть вызреть. Кроме того, недостаток солнечного тепла снижает содержание сахаров, что ухудшает вкус ягод.

На одном и том же месте кустарник может расти 10–12 лет, после чего ему понадобится пересадка, потому что грунт станет истощенным. Размещать малину на прежнем месте можно не ранее чем через 5–6 лет. После картофеля, томатов, перца и баклажанов высаживать малину не рекомендуется, зато участок после гороха или бобов подходит очень хорошо.

Особенно комфортно этот ягодный кустарник чувствует себя на суглинистых почвах с достаточным уровнем влажности. При выращивании на песчаных почвах придется чаще поливать. Оптимальный уровень кислотности почвы составляет 5,7–6,5 pH.

ПОЛЕЗНО ЗНАТЬ

Кислотность почвы можно определить с помощью листьев смородины, вишни или черемухи. 4–5 размятых руками листа помещают в стеклянный стакан и заливают кипятком. После остывания бросают в настой две-три щепотки почвы. Если вода поменяет цвет на красный – почва кислая (pH менее 5), на синий – слабокислая (5–6), на зеленый – нейтральная (6–7).

Какие участки не любит малина? В низинах ее нельзя выращивать из-за возможного застоя воды. Также не подходят склоны, возвышенные участки – в этом случае малина, наоборот, будет страдать от нехватки влаги.

Шпалеры уберегут от сильного ветра

Кусты малины обычно высаживают в ямы глубиной 35–40 сантиметров, расстояние между кустами – около 45–50 см, между рядами – от 1 до 1,5 метра. Посадочную яму хорошо проливают водой, вносят перегной, компост или полуперепревший навоз из расчета 3–4 килограмма на яму.

При отсутствии органических можно использовать минеральные удобрения, такие как аммиачная селитра (35–40 г на яму), немного меньше мочевины, суперфосфат простой гранулированный (80–100 г), сульфат калия (50 г). Кроме того, желательно внести древесную золу – 300–350 г на яму.

После посадки землю умеренно утрамбовывают и мульчируют торфом, опилками лиственных деревьев (опилки хвойных пород могут закислить почву), соломой слоем 5–8 см или агроволокном черного цвета.

Алексей Уткин советует после посадки произвести обрезку растений, оставив побеги высотой 15–25 см. Это поможет сформироваться сильному и мощному корневищу и здоровому кусту малины.

Надо ли подвязывать малину? Обычно для поддержки устанавливают шпалеры или опоры у каждого куста. При сооружении шпалер с обоих концов посадки вкапывают два столбика и соединяют их проволокой в 2 ряда. Побеги привязывают к проволоке так, чтобы длина выступающего вверху стебля не превышала 15–20 см. Это предотвратит поломку верхушек во время сильного ветра.

Поливают только осенью

На второй год жизни малины весной на бедных почвах можно разбросать под кусты минеральные и органические удобрения. Их нужно заделать в почву на глубину 6–8 сантиметров граблями или лопатой, не допуская повреждения корней. Для подкормки после начала цветения используют мочевину, аммиачную селитру, суперфосфат двойной и сульфат калия – по 5–10 граммов, горсть золы и 1–1,5 килограмма навоза.

Особое внимание в начале весны надо уделять избавлению от больных, сухих и слабых побегов, а также подмерзших верхушек. Некоторые садоводы практикуют подрезание и здоровых верхушек растения, что действительно хорошо сказывается на урожае, а плоды достигают большего размера. Обрезка отплодоносивших побегов позволяет улучшить циркуляцию воздуха и доступ света к растениям, а также снизить поражаемость их различными болезнями.

В ТЕМУ

Малину используют не только для приготовления варенья, желе, мармелада, соков, но и для изготовления вин, наливок, настоек и ликеров. В косметологии делают масло из косточек для улучшения цвета и тонуса кожи. В народной медицине плоды и листья используются при простуде, гриппе, как жаропонижающее и потогонное средство. Малина – отличное растение-медонос. Кроме того, ее сушеные листья могут служить заменителем чая.

Кусты малины не требуют полива весной и летом, исключение может составить лишь очень засушливый период. Обильный полив производят осенью, когда происходит рост побегов.

После сбора урожая обычно проводят прищипку верхней части однолетних побегов для лучшей закладки плодовых почек. Ввиду того, что малина – малозимостойкая культура, на зиму побеги рекомендуют пригибать на высоте 30–35 см. В малоснежные суровые зимы лучше укрывать их снегом.

Также осенью нужно удалить все двухлетние стебли, так как в следующем году они уже не будут давать плоды.

Шанс собрать два урожая за лето

Многие огородники сейчас увлечены выращиванием ремонтантной малины – для нашей почвенно-климатической зоны выведено уже более 200 сортов. Обильное плодоношение начинается в первый год, а за сезон в отдельные наиболее благоприятные годы кусты дают по два урожая.

Ремонтантная малина более устойчива к болезням, более зимостойка, обильно плодоносит, а ягоды лучше хранятся и содержат больше сахаров и органических кислот. Всё это делает ремонтантные сорта более предпочтительными, считает Алексей Уткин. Однако такую малину следует обрезать по окончании второго плодоношения.

САДОВЫЙ АРСЕНАЛ

Может ли лопата быть универсальной?

Говорят, именно россияне придумали дачу для того, чтобы после тяжелой рабочей недели… "отдыхать" с лопатой и граблями на грядках. При этом важно правильно подобрать инструменты. С помощью ведущего менеджера ивановской сети магазинов "Кенгуру" Павла Веретенникова сегодня мы будем разбираться в лопатах.

В магазинах внимание многих покупателей привлекает облегченная лопата. Ей легче работать? Павел Веретенников пояснил: в рабочем полотне этого инструмента имеются специальные продольные вырезы, что особенно упрощает вскапывание грунта повышенной влажности или с глиной. Меньше площадь соприкосновения грунта с поверхностью лопаты. А облегченный вес позволяет увеличить производительность труда.

Вообще, универсальных лопат, считает специалист, не существует. Для вскапывания почвы, обустройства грядок, посадки картофеля и большинства других садово-огородных работ необходима штыковая лопата. И они тоже бывают разные.

Классическая штыковая лопата с **заостренным лезвием** предназначена для перекопки земли. Хорошо справляется со всеми видами почв, даже самыми твердыми. Может "рубить" в земле мелкие корни деревьев и кустарников.

Дмитрий РЫЖАКОВ

При выборе лопаты с деревянным черенком проверьте, нет ли на нем сучков и трещин.

Штыковая лопата с **прямоугольным** или слегка закругленным "плоским" **лезвием** предназначена для работы на мягких почвах и взрыхленном грунте.

Лопата с **изогнутой верхней ручкой и острым закругленным лезвием** ("американка") удобна для специфических садово-огородных работ: копания лунок, пересадки кустов, посадки саженцев, формирования грядок, окучивания. Требует определенного навыка в работе. Для перекапывания всего огорода не подойдет.

Еще лопаты делятся по материалу штыка (полотна) и черенка, что существенно влияет на цену.

Штык может быть **стальным** – классический вариант стоит достаточно дешево. К сожалению, подвержен коррозии, при больших нагрузках лезвие может треснуть. Требует заточки. Как считает Павел Веретенников, качество у лопат с лезвием из нержавеющей стали толщиной 1,5-2 миллиметра лучше, но они существенно тяжелее.

Титановый штык – продукт современных технологий. Легкий, прочный, не подвержен коррозии и деформации, прослужит долго.

Черенки бывают:

Деревянные – самые распространенные и практичные. Удобные, хорошо гасят удары и нагрузки, приятны на ощупь. При выборе деревянного черенка проверьте, нет ли сучков и трещин.

Алюминиевые – легкие и прочные, практически "неубиваемые". Недостаток: металл обладает отличной теплопроводностью, такой черенок неприятно держать голой рукой – он "холодит".

Пластиковые – менее прочные, гнутся при больших нагрузках и могут вибрировать при ударе о твердые поверхности и предметы (корни, камни...).

Углепластик – самый прочный и надежный материал для черенка. Недостаток – высокая стоимость.

Большое внимание уделили ремонту дорог

В 2022 году в Вичуге проведена большая работа по повышению качества жизни горожан благодаря участию в федеральных и региональных проектах.

В рамках программы "Модернизация школьных систем образования" выделено более 90 млн рублей на капитальный ремонт двух школ, из них 10 млн – на приобретение мебели и оборудования. Вичуга – единственный муниципалитет области, который в этом году в рамках действия программы ремонтирует сразу две школы. Проводятся комплексные работы: это и ремонт фасадов с утеплением, и капитальный ремонт кровли, а также внутренние отделочные работы.

В начале декабря ремонт в одной из таких школ окончен, дети вернулись в родные кабинеты. Там установлена новая мебель, заменено освещение. Кабинеты оснащены новым оборудованием, открыта "Точка роста".

Не менее значимым событием стал ремонт спортивного зала в школе № 13, а также реализация регионального проекта "Успех каждого ребенка" нацпроекта "Образование", в рамках которого выполнен капитальный ремонт части кровли зала. А в школе № 9 в рамках проекта "СпортШколаГород" установили многофункциональную спортивную площадку.

Благоустроенная Коноваловская площадь.

Кроме того, в этом году в рамках областной программы ремонта дошкольных учреждений удалось отремонтировать кровли в детских садах № 14 и № 20, а также заменить оконные блоки в детсадах № 25 и № 31.

Дополнительно поданы заявки на ремонт еще ряда дошкольных учреждений города. С родительскими комитетами детских садов проводятся встречи по обсуждению первоочередных работ.

Большое внимание в этом году в Вичуге уделено ремонту дорог. Заасфальтировано 3,4 километра опорной сети. Благодаря поддержке губернатора Станислава Воскресенского из дорожного фонда Ивановской области выделено более 50 млн рублей. Особое внимание со стороны администрации обращается на качество выполняемых работ. Контроль осуществляется на каждом этапе, в том числе с привлечением общественности.

Подход к дорожному вопросу стал комплексным. Кроме асфальтирования проезжей части и нанесения разметки выполняются работы по устройству тротуаров и освещения, большое внимание уделяется обеспечению безопасности на пешеходных переходах, которые должны соответствовать современным требованиям. Так, в этом году в рамках подпрограммы "Благоустройство дворовых и общественных территорий" областной программы "Формирование современной городской среды" выполнено освещение улицы Гарской.

В текущем году разрабатывается проектно-сметная документация для последующего ремонта автомобильных дорог в Вичуге. Объем предстоящих финансовых затрат значительный. Администрация подготовит заявку в департамент дорожного хозяйства и транспорта о предоставлении субсидии на финансовое обеспечение дорожной деятельности.

Особое внимание уделяется сфере жилищно-коммунального хозяйства. К примеру, с этого года все котельные перевели на ежедневную и круглосуточную подачу горячего водоснабжения. А по программе модернизации объектов коммунальной инфраструктуры в 2022 году в одну из котельных города был поставлен деаэратор, установка которого позволит улучшить качество отопления и горячего водоснабжения.

Вичуга с 2017 года принимает участие в программе "Формирование комфортной городской среды". В ее рамках уже благоустроены Коноваловская площадь, Коноваловский пруд, Ногинский парк, аллея на улице Советской, установлена детская площадка в парке Тезино.

В 2022 году Вичуга вновь стала победителем Всероссийского конкурса проектов создания комфортной городской среды в малых городах и исторических поселениях. Наш город представил на конкурс дизайн-проект благоустройства Привокзальной площади. Работы на объекте будут проводиться за счет средств федерального гранта. Перечень мероприятий включает в себя устройство тротуарных дорожек, уличное освещение, установку скамеек, урн, видеонаблюдения, озеленение территории, организацию парковочной территории для рейсовых автобусов, обустройство уличного павильона ожидания общественного и железнодорожного транспорта.

Кроме того, благодаря участию в областном проекте поддержки местных инициатив на территории Вичуги активно реализуются проекты благоустройства территориальных общественных самоуправлений. В текущем году воплощены в жизнь семь проектов – это установка спортивных площадок и детских игровых комплексов. Опыт участия в данной программе очень успешный, и местные инициативные группы жителей уже готовятся к следующему году.

Хочу пожелать всем жителям области здоровья, радости, благополучия, чтобы в новом году работа приносила удовольствие и радость, цели были значимыми, а достижения впечатляющими! Пусть наступающий год станет временем уверенного развития, стабильности и согласия!

Глава города Вичуги
Павел ПЛОХОВ

Приоритеты в работе

Сложный, напряженный, тревожный 2022 год подходит к концу. В непростой обстановке нам удалось главное: поддержать инициативы жителей.

Благодаря программе финансирования ТОСов в Приволжске установили две детские игровые площадки (ТОС "Мишутка", "Уютный двор"), а в Рождествене обустроили зону отдыха в центре села по программе местных инициатив.

Мы всегда стараемся вести живой диалог с представителями различных общественных групп, с активными гражданами. Отмечу, жители района – люди неравнодушные, что в 2022 году доказала ситуация с поддержкой наших военных: многие включились в оказание гуманитарной помощи и работу волонтерского штаба "Мы вместе", стали участниками благотворительных концертов и акций.

Большую роль в воспитании молодежи играют люди старшего поколения: в нашем районе активно работают ветеранские организации, которые взаимодействуют с военно-патриотическими клубами. Сегодня, думаю, сохранение духовно-нравственных традиций через диалог поколений особо значимо. На это были направлены многие мероприятия: "Портрет ветерана", "Своих не бросаем", патриотический автопробег, встречи в клубе "Фронтовые друзья"...

Забота о подрастающем поколении – это и улучшение материально-технической базы детских учреждений, учреждений культуры. В программу капремонта, инициированную губернатором Станиславом Воскресенским, у нас попали три детских сада: "Сказка", "Солнышко" (оба – в Приволжске) и "Радуга" (в Плёсе). Программа позволила решить давние проблемы: отремонтировать ветхие крыши, заменить старые окна, изношенные коммуникации.

В этом году обновили входную зону в кинотеатр, коридор на первом этаже и второй этаж ДК в Приволжске, где теперь размещены живописные работы воспитанников студии "Юный художник". Замечательно, что Новскому дому культуры выделили на ремонт 3 млн рублей по областной программе "Развитие культуры и туризма ". Этого ждали давно.

Комфортные условия для жителей района создаются в рамках реализации инфраструктурных проектов. В 2022 году мы продолжили масштабный ремонт дорог. В Приволжском районе обновили 17 дорог протяженностью 8,5 километра на более чем 61 млн рублей (из них в асфальтовом исполнении – 5,2 км).

По многочисленным просьбам жителей сделали тротуар от улицы Революционной к школе № 1, отремонтировали территорию у музыкальной школы. Логическим продолжением обустройства территории центра Приволжска стал ремонт дороги, тротуаров и освещения по Большой Московской, которая ведет к социальным объектам (ДК, автовокзалу).

Экономическое состояние района в наибольшей степени определяется деятельностью промышленных предприятий. К сожалению, в 2022 году прекратил работу Яковлевский льнокомбинат, что отрицательно сказалось на бюджете муниципалитета. Основными отраслями промышленности у нас были и остаются ювелирное и швейное производства. В первом полугодии открылись предприятия ИП Гордеевой с численностью работающих свыше 10 человек по производству трикотажных изделий и "Крафтканат" – по выпуску канатов, веревок, шпагата и сетей, где трудятся около 30 человек.

Значимым событием в уходящем году стало открытие 23 ноября нового ювелирного производства известной фирмы "Соколов" в Приволжске.

Пищевая промышленность представлена предприятиями "Хлебопек" и "Косби-М". Надо отметить, что на производстве мясной и колбасной продукции в 2022 году модернизировано оборудование, улучшены условия труда.

Думаю, на следующий год активизация всех сфер экономики, выполнение социальных обязательств останутся в приоритете. Мы будем стараться выполнить все поставленные перед нами задачи.

Хочу поблагодарить правительство Ивановской области за поддержку района, а всех жителей – за активную гражданскую позицию.

Желаю всем консолидации сил, духовной стойкости, крепкого здоровья и благополучия в Новом году!

Глава Приволжского района
Ирина МЕЛЬНИКОВА

Игровая площадка в ТОСе "Мишутка".

Открытие нового ювелирного предприятия "Соколов".

Елена САВИЧЕВА

Селфи Антона Еськина, Александра Синюкова и Олега Каменщикова в фойе шуйского кинотеатра "Родина".

Столичные "монахи" начали зимний киносезон в Шуе

Накануне премьеры по всей стране комедии режиссера Владимира Котта "Непослушник-2" в шуйском кинотеатре "Родина" состоялся предпоказ продолжения фильма.

Елена САВИЧЕВА

На премьеру собрались жители Ивановской области, которые снимались в "Непослушнике-2" этим летом. Обычные горожане стали на время актерами наравне с профессионалами. Съемки проходили в Шуе, Васильевском и Юже. "ИГ" не раз писала о ходе съемок. И вот "Непослушник-2" смонтирован.

Этот фильм стал продолжением первого. По сюжету, помощь потребовалась уже не пранкеру Димонстру, а отцу Анатолию, потерявшему память. Димонстр приезжает в Шую, чтобы организовать свой самый масштабный пранк в попытке "разбудить" память батюшки. Для этого главный герой будет превращать в реальность фрагменты прошлого о. Анатолия, используя декорации, спецэффекты и каскадеров.

Перед показом в "Родине" несколько слов приветствия сказали гости из Москвы – актеры, снимавшиеся в роли монахов: Антон Еськин, Олег Каменщиков и Александр Сенюков, а также ассистент по актерам второго плана Руслан Рудник.

Мужчины в элегантных костюмах до и после показа фильма свободно общались со зрителями. Признались, что, хотя комедию уже посмотрели раньше в столице, с удовольствием присоединились к шуянам.

"Смотрю, и у меня снова мурашки по коже, в какие-то моменты ком в горле даже... – поделился впечатлениями Антон Еськин. – *Фильм очень берет за душу!"* Олег Каменщиков со смехом предположил, что некоторые фразы про "шуйский шопинг" и "ивановскую текстильку" уйдут в народ.

В ивановской семье Кириенко сразу два юных актера – Дима и Олеся.

А ивановский военнослужащий Александр Большой (его небольшая роль – бандит с цепью на шее) мечтает, что его снова пригласят сниматься в кино уже в третьем фильме комедийной эпопеи.

После того как промелькнули последние кадры, зрители дружно захлопали. Кто-то выходил из зала с улыбками, а кто-то вытирал слезы. Этот сценарий, по мнению большинства участников съемок, намного интереснее, глубже, душевнее первого.

На предпросмотре присутствовали около 200 человек. И ни одному из них никто из актеров не отказал в автографе или совместном фото.

Открыли музей, отремонтировали детсады

В 2022 году в Тейкове проведена большая работа по изменению облика муниципалитета и повышению качества жизни горожан благодаря участию в федеральных и региональных проектах.

В рамках создания комфортной городской среды по многочисленным обращениям граждан продолжают преображаться места отдыха. В микрорайоне Красные Сосенки завершен первый этап благоустройства у Дома культуры Российской армии, а также продолжены работы по реализации проекта победителя Всероссийского конкурса лучших проектов создания комфортной городской среды "Красные Сосенки – территория осознанности и добрососедства".

В этом году произошло немало значимых событий и в образовательной среде. Ведется работа по созданию современных условий для доступного, качественного обучения, воспитания и развития детей на всех уровнях. В рамках федерального проекта "Успех каждого ребенка" нацпроекта "Образование" в 2022 году проведен капитальный ремонт спортивных залов в гимназии № 3 и школе № 10.

По инициативе губернатора Станислава Воскресенского в Тейкове капитально отремонтировали три детских садах: № 1 "Алёнушка", Центр развития ребенка – детский сад № 5 и сад № 4 "Родничок".

В рамках региональной программы поддержки местных инициатив в текущем году в городе благоустроены пять дворовых территорий и установлены две огражденные спортивные площадки.

Настоящим подарком тейковчанам в сентябре ко Дню города стало открытие модельной библиотеки. Благодаря участию в федеральном проекте "Культурная среда" национального проекта "Культура" произведен косметический ремонт библиотеки, приобретена современная мебель и интерактивное оборудование, увеличен книжный фонд.

В декабре состоялось открытие Музея истории города Тейково. Ремонтировали здание на средства местного бюджета. В музее открыт конференц-зал с проектором и зал купца Каретникова, также установлен макет ручной работы села Тейково. Открытие музея – исторически важное событие для города, это еще одна точка притяжения не только для местных жителей, но и для гостей.

Для комфортного передвижения транспорта и пешеходов отремонтированы пять автомагистральных дорог, а также тротуары. Подсыпано 55 участков дорог в частном секторе.

Реализовать намеченные планы, несмотря на кризисные явления в экономике, удалось благодаря совместным усилиям жителей и всех органов местного самоуправления.

Поздравляю жителей Ивановской области с наступающим Новым годом! Желаю счастья, здоровья и благополучия. Пусть 2023-й год будет для всех плодотворным и счастливым!

Глава г.о. Тейково Светлана СЕМЁНОВА

Работодателям компенсируют расходы на зарплату

Ситуация на рынке труда города Иваново, Ивановского района и Кохмы, несмотря на мрачные прогнозы, оставалась стабильной и к концу 2022 года фактически вернулась к допандемийным показателям – около 900 безработных. Крупных массовых сокращений штата на предприятиях не произошло. Вместе с тем сотрудники Ивановского межрайонного центра занятости населения предпринимают все доступные меры для снижения напряженности на рынке труда.

Ситуация на рынке труда фактически вернулась к допандемийным показателям.

В 2022 году правительство Российской Федерации утвердило ряд направленных на снижение напряженности на рынке труда федеральных программ, поддерживающих предприятия и безработных граждан.

Так, при трудоустройстве некоторых категорий граждан, ищущих работу (молодежь до 30 лет; безработные, уволенные по сокращению штатов либо вследствие ликвидации предприятия; граждане Украины, получившие временное убежище на территории РФ), на срок более 6 месяцев работодателю компенсируется часть затрат на их заработную плату в сумме минимального размера оплаты труда и страховых взносов в государственные внебюджетные фонды за 1-й, 3-й и 6-й месяцы работы. Это около 60 тысяч рублей.

В случае, если работники предприятия находятся под риском увольнения (неполный рабочий день, простой, сокращение), работодатель может заключить соглашение через центр занятости и организовать в своей организации временные работы до трех месяцев. При этом работодателю компенсируется часть затрат на заработную плату работника (опять же – в сумме минимального размера оплаты труда и страховых взносов во внебюджетные фонды), а также дополнительно 10 тысяч рублей на материально-техническое обеспечение. В сумме компенсация составляет около 70 тысяч рублей на одного человека. Кроме того, работники, находящиеся под риском увольнения, могут быть направлены работодателем на обучение, стоимость которого будет компенсирована в размере до 59 580 рублей.

В целях снижения напряженности на рынке труда работодатели могут заключить соглашение через центр занятости и организовать на своем предприятии или в организации общественные работы до трех месяцев для граждан, ищущих работу и зарегистрированных в центре занятости. При этом работодателю также компенсируется часть затрат на заработную плату (около 60 тысяч рублей). Данная форма поддержки выгодна предприятиям и организациям, которым необходимо выполнить определенные временные объемы работ, не задействуя на них штатных работников.

В 2022 году вышеуказанными мерами поддержки воспользовались более 40 работодателей, временно трудоустроив и обучив более 700 человек. Данные федеральные программы продлены на 2023 год, поэтому работодателей приглашают в центр занятости для консультаций по возможности принятия в них участия.

Несмотря на большое количество вакансий, заявленных работодателями города Иваново, Ивановского района и Кохмы, – более 4,5 тысячи – многие безработные длительное время не могут найти себе подходящую работу. В таких случаях центр занятости может предложить участие в общественных работах на различных предприятиях и в организациях. Это даст стабильный заработок на определенное время, а также поможет в выборе постоянной работы на будущее.

Кроме того, тем, кто долго не может найти подходящую работу, центр занятости может предложить прохождение переобучения в рамках федерального проекта "Содействие занятости" национального проекта "Демография". Круг категорий граждан, которые могут пройти бесплатное обучение, достаточно широк. В 2022 году обучились более 700 человек. Подать заявку можно через Единую цифровую платформу в сфере занятости и трудовых отношений "Работа в России" (trudvsem.ru). Очередные курсы обучения стартуют с 2023 года.

ПРОДАЮТСЯ ДРОВА колотые БЕРЕЗОВЫЕ
1400 рублей за кубометр + доставка из Лежнева
8-910-982-20-43 (Любовь)
8-910-982-35-95 (Владимир)
РЕКЛАМА

КУПЛЮ ЧАСЫ
МЕХАНИЧЕСКИЕ: наручные, карманные, настенные, настольные в любом состоянии
ЧАСОВЫЕ ЗАПЧАСТИ: стекла, механизмы, корпуса, цепи, гири, маятники, узлы баланса
Тел.: 8-910-985-12-04, 8-910-668-27-23
РЕКЛАМА

СТАЛЬНЫЕ ДВЕРИ
Доставка, установка бесплатно
НОВОСЕЛАМ И ПЕНСИОНЕРАМ СКИДКИ
РЕШЕТКИ, ВОРОТА
☎ 46-51-64,34-49-43 (без выходных)
РЕКЛАМА

РЕМОНТ СТИРАЛЬНЫХ МАШИН ХОЛОДИЛЬНИКОВ СВЧ-печей всех марок на дому у клиента в городе/области.
Без выходных.
Пенсионерам скидки.
Тел.: 8-930-363-62-72, 8-964-490-26-76
РЕКЛАМА

ТРЕБУЮТСЯ СОТРУДНИКИ
ООО «КОРОЛАН-ПЛЮС» НАШИ ВАКАНСИИ:
■ СЛЕСАРЬ МЕХАНОСБОРОЧНЫХ РАБОТ
■ ФРЕЗЕРОВЩИКИ
■ ТОКАРЯ
✓Оплата труда по итогам собеседования
✓Без задержек дважды в месяц
✓Возможна сдельная форма оплаты
Размещение иногородних
Спецодежда и инструмент предоставляются
Полный соцпакет
Дополнительная информация по тел.:
8 (48536) 2-05-80
Ярославскаяя область, г. Ростов, Варницкое шоссе, д. 4
РЕКЛАМА

ТРЕБУЮТСЯ
•СТОЛЯРЫ
•ПОМОЩНИКИ СТОЛЯРОВ
•МАЛЯРЫ
•ПЛОТНИКИ
График работы 5/2 (сб., вс. – выходной)
з/п от 70 000 рублей
Опыт работы будет вашим преимуществом работы у нас!
ПИЛОРАМА специализируется на выпуске древесины и изделий из нее. Изготавливаем окна и двери из массива дуба.
Тел.: 8-919-019-70-99
РЕКЛАМА

ТРЕБУЮТСЯ УБОРЩИЦЫ
в разные районы.
График 2/2
(смена – от 5 часов)
Тел.: 8-901-032-76-36, Анна.
РЕКЛАМА

Внимание на экран

ПРЕМЬЕРЫ

Время сеансов вы можете уточнить по указанным телефонам и на сайтах кинотеатров

"Лодзь"	"Формула А113"	"Европа Синема"
(ул. Лежневская, 120а) Автоответчик: 29-39-59; касса: 23-42-83	(ул. 8 Марта, 32, ТРЦ "Серебряный город") Автоответчик: 58-57-58; касса: 58-57-57	(ул. Лежневская, 55, ТРЦ "Тополь") Тел. 93-70-47

"НА ТЕБЕ СОШЕЛСЯ КЛИНОМ БЕЛЫЙ СВЕТ" (16+)

Драма (Россия)
В ролях: *Кира Пиевская, Екатерина Ермишина, Георгий Кудренко, Максим Козлов...*
Спецпоказ в рамках киноклуба фестиваля "Зеркало", встреча с режиссером картины Игорем Поплаухиным.
"А113" *(действует "Пушкинская карта")*
22 декабря в 19:00

"ЧУК И ГЕК. БОЛЬШОЕ ПРИКЛЮЧЕНИЕ" (6+)

Семейный (Россия)
В ролях: *Андрей Андреев, Юрий Степанов, Владимир Вдовиченков, Юлия Снигирь...*
"Лодзь", "А113" *(действует "Пушкинская карта"),*
"Европа Синема" с 22 декабря

"БЫВШИЕ. HAPPY END" (18+)

Мелодрама (Россия)
В ролях: *Любовь Аксёнова, Денис Шведов, Наталья Рогожкина, Анастасия Лапина...*
"Лодзь", "Европа Синема" с 22 декабря

"НОВАЯ ИГРУШКА" (6+)

Комедия (Франция)
В ролях: *Жамель Деббуз, Даниель Отой, Симон Фалю, Алис Белаиди...*
"Европа Синема" с 22 декабря

"ЧЕБУРАШКА" (6+)

Комедия (Россия)
В ролях: *Сергей Гармаш, Ольга Кузьмина, Полина Максимова, Фёдор Добронравов...*
"Лодзь", "Европа Синема" с 24 декабря

Фестиваль

"РУССКОЕ РОЖДЕСТВО" (0+)

Ежегодный праздник стартует с 24 декабря.
В программе:
– Световая инсталляция "Храм" в Шуе.
– Открытие выставок на Ивановском железнодорожном вокзале "Путешествие в Рождество" и "История сказки и балета "Щелкунчик" на вокзале в Шуе.
– Открытие Рождественской почты на вокзалах двух городов: можно отправить открытки со словами поддержки участникам СВО.
– Рождественская ярмарка на площади в Шуе.
– Открытие выставки "Палех – нестоличный центр искусств" в музее Бальмонта, Шуя.
– Открытие рождественской выставки современных художников в арт-центре "Мастерские", Палех.

Музыка

ЗАЛ "КЛАССИКА"

(Палехская, 10, тел. 41-01-21)

"Ступени мастерства" (6+)
Концерт молодых скрипачек Анны и Елизаветы Кононенко.
21 декабря в 18:30

Хоровая школа мальчиков имени Жуковского (0+)
Концерт хора мальчиков, юношей и выпускников.
25 декабря в 15:00

Праздник

ЦЕНТР КУЛЬТУРЫ И ОТДЫХА

(Ленина, 114)

Резиденция Деда Мороза (6+)
Гостей встретят Дед Мороз, Снегурочка и их сказочные помощники.
Запись по тел. 49-90-05.
С 25 декабря

Баскетбол

ДВОРЕЦ ИГРОВЫХ ВИДОВ СПОРТА

(Шереметевский, 116)

"Энергия" (Иваново) – "Руна" (Москва) (0+)
Матч чемпионата женской баскетбольной Суперлиги.
27 декабря в 18:30

Спектакли

ДРАМАТИЧЕСКИЙ ТЕАТР

(пл. Пушкина, 2, тел. 32-95-35)

"Новая история Белоснежки" (0+)
Премьера! Спектакль по мотивам сказки братьев Гримм.
После зрителей ждет сказочное путешествие с Дедом Морозом и Снегурочкой навстречу Новому году.
21–27 декабря в 10:00 и 12:30

"Весы" (12+)
Лирическая комедия.
24 декабря в 18:00

"Осторожно, мамочки!" (16+)
Искрометная музыкальная история.
25 декабря в 18:00

МУЗЫКАЛЬНЫЙ ТЕАТР

(пл. Пушкина, 2, тел. 30-87-59)

"Старик Хоттабыч" (0+)
Премьера! Детская музыкальная сказка.
23 декабря в 10:30 и 18:30
24 декабря в 10:30 и 13:30
25 декабря в 13:30, 27 декабря в 10:30

"Алые паруса" (12+)
Мюзикл-феерия.
24 декабря в 18:00

"Любовь – это не шутка" (16+)
Комедия.
25 декабря в 18:00

"Призрак замка Кентервиль" (12+)
Мюзикл.
27 декабря в 18:30

ТЕАТР КУКОЛ

(пл. Пушкина, 2, тел. 32-85-97)

"Снежная королева" (6+)
Снежная история для детей. После спектакля – новогоднее представление в фойе театра.
22 декабря в 10:30 и 13:00
23 декабря в 10:30, 13:00 и 17:30
24, 25 и 27 декабря в 10:30, 13:00 и 15:30

ФИЛАРМОНИЯ

(Красной Армии, 8/2, тел. 32-42-01)

"Холодное сердце. Зачарованный лес" (0+)
Мюзикл для всей семьи. Вокальные партии исполняют артисты Московского и Санкт-Петербургского театра мюзикла.
23 декабря в 18:00

"…А потом пришли Эльфы" (0+)
Волшебная зимняя сказка.
25 декабря в 16:00

ЦЕНТР КУЛЬТУРЫ И ОТДЫХА

(Ленина, 114, тел. 37-62-23)

"Морозко" (0+)
Премьера! Новогодний спектакль.
24 декабря в 17:00
25 декабря в 11:00 и 14:00

КИНЕШЕМСКИЙ ДРАМТЕАТР

(Советская, 12, тел. (49331) 5-35-29)

"Коля против всех" (12+)
Защитная речь.
21 декабря в 15:00

"Подарок для Огненной феи" (0+)
Премьера! Сказка.
24 декабря в 11:00

"Снегурочка" (12+)
Романтическая поэма о любви. Ко дню рождения театра.
25 декабря в 17:00

Все спектакли, кроме мюзикла "Холодное сердце. Зачарованный лес", участвуют в программе "Пушкинская карта".

Цирк

ЦИРК

(Ленина, 42, тел. 41-60-13)

"Счастливый билет" (0+)
Сказочное цирковое шоу о принцессе Звездочке и волшебном путешествии из снежной России в солнечную Италию. В программе – номера клоунов, акробатов, трюки с исчезновениями, преображениями, а также дрессированные слоны, зебры, верблюды, тигры и лошади.
24 декабря в 12:00 и 17:00
25 декабря в 12:00

Выставки

ХУДОЖЕСТВЕННЫЙ МУЗЕЙ

(Ленина, 33, тел. 30-16-41)

"Мастера русского рисунка. Вторая половина XIX – первая половина XX века" (0+)

"Любовь и творчество через года" (0+)

МУЗЕЙ ПРОМЫШЛЕННОСТИ И ИСКУССТВА

(Батурина, 6/40, тел. 32-74-05)

"#Наш_Островский" (6+)
К 200-летнему юбилею драматурга.

"Этнографическая открытка" (6+)

МУЗЕЙНО-ВЫСТАВОЧНЫЙ ЦЕНТР

(Советская, 29, тел. 41-38-12)

"Дизайн-код" (6+)
Юбилейная выставка кафедры дизайна костюма и текстиля ИвГПУ.

"Фарфоровая жизнь" (6+)
Выставочный проект-коллаборация с ивановской фабрикой игрушек "Моя забава".

Подготовила Ольга ПЕТРОВА

При подготовке полосы использовались материалы департамента культуры и туризма Ивановской области

Ивановская Газета 16+
Адрес редакции и издателя: 153037, Ивановская область, город Иваново, улица Генкиной, дом 35.
E-mail: ivgazeta@bk.ru, igreklama@bk.ru (реклама)
Газета выходит 1 раз в неделю (вторник)
ПН 939 ("толстушка" + офиц. материалы)
ПН 867 ("толстушка")
№ 51 (6488) от 20 декабря 2022 г.

УЧРЕДИТЕЛЬ: Департамент внутренней политики Ивановской области. www.ivdvp.ru
ИЗДАТЕЛЬ: БУ "Ивановские газеты"
Тираж 8000 экз. Заказ 59-51. Цена свободная.

Главный редактор: А. Е. Кузьмичев
Ответственный за выпуск: А. А. Бобровицкий
Редакционная коллегия:
А. Е. Кузьмичев, А. А. Бобровицкий, А. Ю. Гладунюк, О. И. Кравченко, Д. В. Бобровицкая, К. Е. Кабанова.

Контактные телефоны:
Приемная (4932) 41-94-81
Реклама 8-920-672-25-86, 8-930-340-56-24
Отдел распространения 8-920-672-25-86
Номер подписан в 20:00 (по графику – в 20:00).

Мнение редакции не обязательно совпадает с мнением авторов публикаций. Ответственность за достоверность рекламных сообщений несут рекламодатели. При перепечатке ссылка на "ИГ" обязательна. Рукописи не рецензируются и не возвращаются. На коммерческой основе публикуются материалы со знаком ₽, а также под рубрикой "Взгляд". Свидетельство о регистрации СМИ выдано Управлением Роскомнадзора по Ивановской области ПИ№ ТУ37-00287 от 10.04.2015 г. Компьютерные набор и верстка – редакции "ИГ". Печать офсетная. Отпечатано в типографии ООО "Цвет": Ивановская область, г. Иваново, ул. Калашникова, д. 26г. Телефон: (4932) 48-26-17.

Двери Центральной научной библиотеки открыты для всех

На логотипе Центральной универсальной научной библиотеки (ЦУНБ) – традиционная для такого учреждения композиция: книги, стоящие на полке, и символическое изображение читателя. В этой кажущейся простоте содержится вектор всей работы: просветительская роль библиотеки через единение с читателями, синтез традиций и современности. Такие идеи определили и миссию, с которой библиотека выступает в соцсетях: "Сохраняя прошлое, собирая настоящее, создаем будущее".

Леонид НОВОЖИЛОВ

Участники "Диктанта Победы" летом 2022 года.

Основанное 30 ноября 1918 года учреждение за свою столетнюю историю наработало богатый опыт и высокую репутацию. Библиотека всегда выполняла в регионе важнейшую роль института самообразования для читателей. Просветительским акциям и читкам, клубным встречам и выставкам, семинарам и книжным обзорам столько же лет, сколько и учреждению.

О бережном сохранении лучших традиций. Директор Центральной универсальной научной библиотеки Валерий Можжухин:

– *Прошедшие в декабре XVII Королёвские чтения стали подтверждением того, что в наше время смены приоритетов для нас неизменной константой остаются лучшие традиции. В этом году участников Межрегиональной научно-практической конференции по-настоящему объединила тема "Культурное пространство региона: интеграция ресурсов". Первые выступления познакомили участников конференции с деятельностью первого директора библиотеки, Николая Королёва, памяти которого посвящены ежегодные чтения. Своим опытом организации взаимодействия в сфере культуры и образования, сохранения и популяризации традиций народов России с целью патриотического и духовно-нравственного воспитания детей и молодежи, а также опытом развития инновационных форм продвижения культурных проектов поделились представители муниципалитетов Ивановской, Брянской, Владимирской и Московской областей.*

Сегодня у библиотек появилось множество новых определений, отражающих актуальные цели, задачи, направления работы. "Коммуникационная площадка общественного диалога", "Центр интеллектуального и социального развития", "Территория умного досуга", "Многофункциональное пространство"... Это лишь некоторые из них. В настоящее время показателем работы на опережение становятся медиаресурсы. Сегодняшние читатели, заглянув на сайт ЦУНБ и открывая страницы в соцсетях, могут убедиться, что форматы работы библиотеки полностью соответствуют всем запросам времени.

Новой платформой социального лифта для учащихся области можно назвать мультипроект "Научка – школе". Его ключевые цели и задачи определили разнообразие форматов встреч и занятий: обсуждения, индивидуальные и групповые консультации по проектной деятельности, встречи с учеными, публичная экспертиза разработок.

В 2022 году изменился формат проведения мероприятий краеведческой и интеллектуальной направленности. Идеи содержательного и технологического обновления были заложены в темы поликультурного форума "Этнокруг: содружество, сотворчество, созидание, развитие", посвященного Году культурного наследия народов России, и обозначились в конкурсе исполнителей "Моё сокровище – родной язык". Состоявшийся диалог культур стал основой для разработки программы долгосрочного партнерского взаимодействия по патриотическому и духовно-нравственному воспитанию молодежи региона с Ивановским Домом национальностей.

Об органичном сочетании традиций и трендов времени. Заместитель директора ЦУНБ Ольга Щелканова:

– *Сегодня одно из наиболее актуальных направлений работы с молодежью – реализация программы "Пушкинская карта". С 1 сентября уходящего года ЦУНБ зарегистрировалась на портале "Культура.рф". Так был дан старт мероприятиям для учащихся от 14 лет и старше. С октября специалистами ЦУНБ разработано и размещено на сайте "Иваново-концерт" 13 мероприятий. Чтобы наша афиша стала по-настоящему привлекательной и яркой, мы провели комплекс организационных, технологических и маркетинговых мероприятий. Акцент сегодня сделан на интерактивные, игровые форматы: мастер-классы, познавательные квесты, исторические игры-викторины, экскурсии по особняку С. Полушина, геоквесты, интеллектуальные игры, турниры. Так в режиме диалога мы работаем на тренд времени – развитие навыков функциональной грамотности учащихся.*

Недавно в разных сферах политики, экономики, образования и культуры появилось понятие "вызов". Действительно, информационная революция, мир "цифры", инновационные штормы словно бросают вызов и должны устранить библиотеки или, по крайней мере, пересмотреть их чисто мемориальную функцию как хранителей знаний и книг.

Как удается выстоять в этом "шторме перезагрузки". Заместитель директора библиотеки Алла Афонина:

– *"Сделав возможное, делаем невозможное", – эта фраза точно отражает траектории развития библиотеки сегодня. Именно такая целевая, многоаспектная деятельность на пути к "завтра" ведется во всех подразделениях: усовершенствована нормативно-правовая база, создана новая структура, в соответствии с которой появились Центр развития и проектной деятельности и Центр регионального краеведения. Актуализирована деятельность ученого совета в плане усиления научной составляющей, расширился круг социальных партнеров. В 2022 году ЦУНБ получила лицензию на образовательную деятельность. В связи с этим новым способом модерации работы библиотек и учреждений культуры региона можно считать реализацию программы повышения квалификации "Трансформация деятельности учреждения культуры: стратегии, инновации, компетенции..."*

Алла Афонина рассказала, что в этом году впервые в регионе проводится областной конкурс библиотечных специалистов "Инициатива". Это масштабное мероприятие можно назвать "точкой роста", так как оно будет проходить в Год педагога и наставника и даст возможность определить реальный уровень профессионального мастерства специалистов библиотечной сферы региона. В течение 2023 года в библиотеке будет проходить "Большой открытый урок" – цикл интерактивных практик, интенсивов, встреч и выставок.

Следующий год будет ознаменован 200-летием драматурга и реформатора Александра Островского. В четверг, 22 декабря, сотрудники ЦУНБ приглашают специалистов библиотек, педагогов-библиотекарей школ, преподавателей литературы на театральный дивертисмент "Приглашаем к Островскому...". Эта пьеса-импровизация начнется в традициях русского театра с театральной программки.

– *Выстраивая работу, мы видим главную задачу в том, чтобы наши читатели, зрители, слушатели и партнеры стали нашими друзьями,* – резюмировала Алла Афонина.

В ТЕМУ

Согласно прогнозу Агентства стратегических инициатив, через 10–15 лет исчезнут 57 профессий, а среди них и профессия библиотекаря. На место библиотеки придут "центр доступа к качественной информации", "информаторий", "мультиформатная медиасреда", "центр гармонизации жизни и общества" и даже "главный информационный институт общества"... Уже сегодня эти функции достойно и эффективно выполняет Центральная универсальная научная библиотека. Она открыта для диалога, мобильна в решении задач, нацелена на развитие, потому ее двери всегда широко распахнуты для всех, кто думает о будущем!

РЕКЛАМА

Краеведческая игра для старшеклассников.

Вяжут на крючках, спицах и вилке

Ассоциация желающих учиться рукоделию – так расшифровывается название студии художественного вязания "Ажур", которая работает в филиале Ивановского дворца творчества "Теремок". Вот уже 25 лет в ней учат ребят вязанию крючком, на спицах, на вилке, вышивке лентами. Как это происходит, узнал наш фотокорреспондент Дмитрий РЫЖАКОВ.

Вязание крючком дает простор для творчества. Можно, например, смастерить елку.

Около 1200 метров пряжи понадобится Кристине Курановой, чтобы связать свой первый свитер.

"Ажурное вязание из фрагментов" – в этой технике София Маранина изготовила шаль.

Используя круглую заготовку и разноцветные пайетки, можно создать красивый елочный шар.

Руководитель студии Наталья Корочкина показывает, как будет выглядеть новый узор.

Кажется, коснешься снежинки рукой – и она растает.

Елку наряжают своими поделками.