ТВ 30 каналов
с 5 по 11 декабря

Подстреленному ворону дачники вновь собрали крыло с. 31

16+

www.ivgazeta.ru

Ивановская Газета

№ 48 (6485)
29 ноября 2022 г.

Как вернуть потраченные в магазине деньги

Всё, что нужно знать о кешбэке с. 4

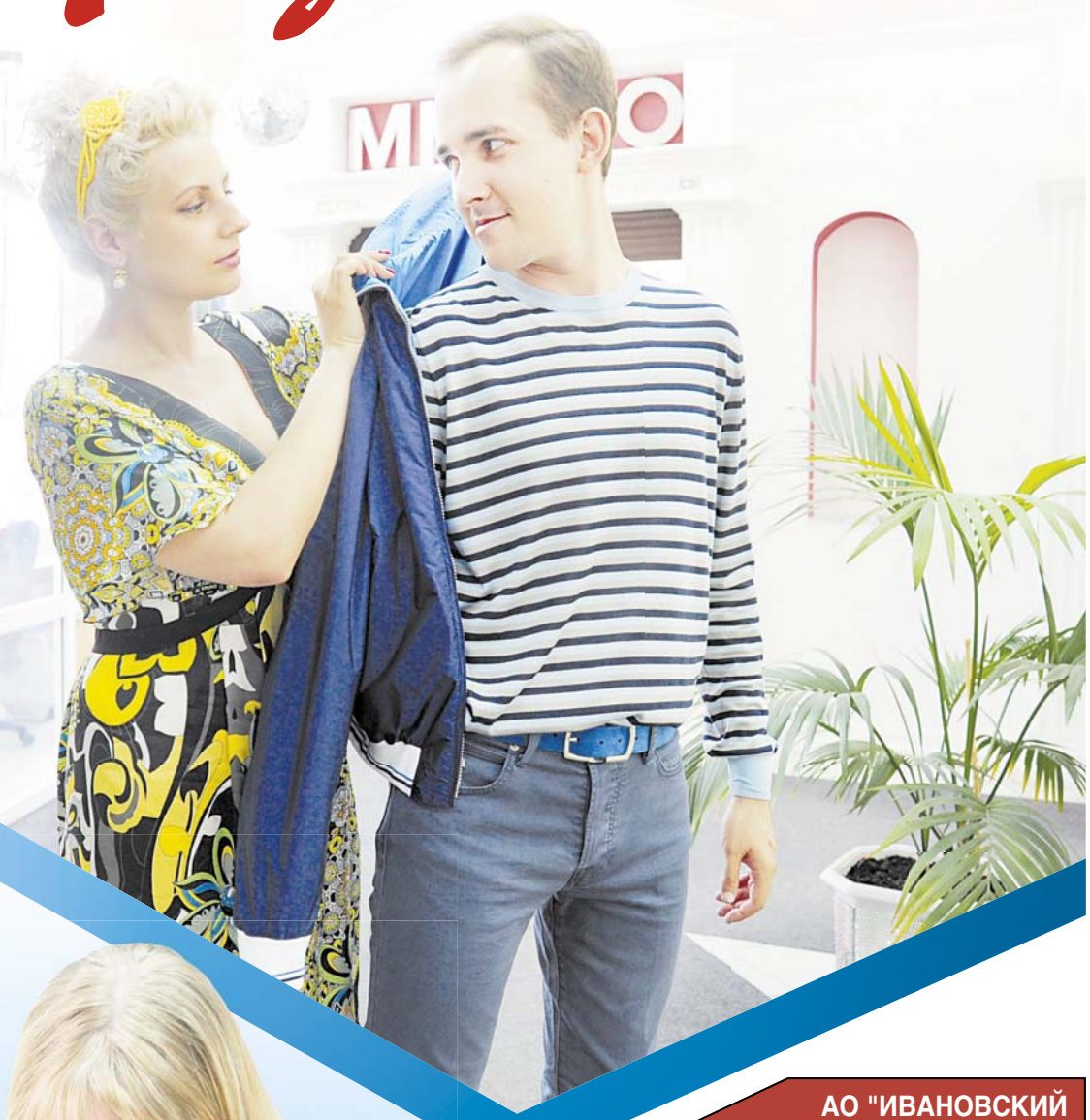

ЭТО УЖЕ НЕ ВЫЛЕЧИТЬ ЙОГОЙ ИЛИ МЕДИТАЦИЕЙ

Частота обращений к психотерапевтам сейчас увеличилась во всём мире, растет и количество выписываемых ими медикаментозных препаратов. Особая подверженность депрессивным состояниям – в период коротких световых дней. Как же со всем этим справляться?

с. 7

АО "ИВАНОВСКИЙ КАБЕЛЬНЫЙ ЗАВОД"

ПРИГЛАШАЕТ НА РАБОТУ

УБОРЩИКА производственных и служебных помещений

График работы 2/2 с 8:00 до 20:00

Заработная плата – 25 000 рублей

Обязанности: ежедневная уборка производственных и служебных помещений, мест общего пользования; дезинфекция раковин и туалета; соблюдение чистоты и порядка. Трудоустройство согласно ТК РФ.

РЕКЛАМА

Телефон: 45-40-20

СКОРАЯ ПРОБИВАЛАСЬ ПО КОЛДОБИНАМ ДВА ЧАСА

Жителей самого дальнего поселения Заволжского района под конец года одарили хорошей дорогой. Также в Колшеве появился скоростной интернет, а в ближайшее время потребители ждут природный газ. с. 5

В "Солярисе" стартовали первые занятия

Губернатор Станислав Воскресенский 28 ноября посетил региональный центр выявления и поддержки одаренных детей, поздравив ребят с началом обучения

Ирина БИРЮКОВА

Дмитрий РЫЖАКОВ

Глава региона попросил преподавателей провести для детей экскурсию по "Солярису".

"Сегодня мы посмотрели несколько классов. Я надеюсь, что этот центр будет работать 24/7, чтобы здесь постоянно была жизнь. Мы этот центр построили именно для тех, у кого тяга к знаниям, и будем делать всё, чтобы он развивался", – рассказал Станислав Воскресенский.

Глава региона посетил занятие для ребят по биологии, посмотрел, как они готовятся к олимпиаде, и пожелал побед. Также заглянул на первое занятие по химии и графическому дизайну. *"Ну, вы здесь главные, мы этот центр построили не для взрослых, а для вас, чтобы вы здесь почаще проводили время, учились. Поэтому если будет что-то не так, вы говорите, будем исправлять"*, – сказал детям губернатор.

Также Станислав Воскресенский поручил преподавателям центра после первых занятий провести по "Солярису" экскурсию для обучающихся, чтобы они могли понять, сколько направлений и новых знаний здесь можно получить.

Образовательный центр "Солярис" в Иванове (на месте областного центра культуры и творчества) рассчитан на работу с одаренными детьми. В год здесь смогут заниматься 4000 человек по математике, физике, актуальной энергетике, химии, нанотехнологиям, экологии, компьютерному и промышленному дизайну, вокалу, хореографии... На конец ноября на обучение зачислены 450 детей.

Центр появился в рамках федерального проекта "Успех каждого ребенка" нацпроекта "Образование". В 2021 году Ивановская область получила на его создание 200 млн рублей из федерального бюджета. Это позволило закупить современное оборудование.

На питание детей участников СВО в школах выделили 18 миллионов

Минимальная стоимость горячего завтрака или обеда составляет 63 рубля

Николай МАНТУРОВ

В редакцию "Ивановской газеты" обращалась бабушка ученицы одной из кохомских школ с вопросом, как должно быть организовано горячее питание детей участников СВО. *"Почему моя внучка получает в качестве бесплатного завтрака лишь чай с сосиской за 30 рублей?"* – недоумевала Валентина Березина.

Изменения в закон "Об образовании", дающие право детям участников специальной военной операции раз в день получать в школе бесплатные завтраки или обеды (в зависимости от смены обучения), депутаты облдумы приняли 28 октября. *"Решение было принято очень быстро,* – пояснила директор кохомской школы № 6 Елена Кумирова, – *поэтому первые дни возникли сложности с выделением дополнительного финансирования. Дети участников СВО питались на 30 рублей, как и детишки с ограниченными возможностями здоровья. Теперь городской бюджет увеличил финансирование, и все получают горячее питание по единой цене – 63,03 рубля"*.

По информации департамента образования, до конца года региональный бюджет выделил муниципалитетам дополнительно около 18 млн рублей на предоставление бесплатного питания в школах детям участников СВО. Минимальная стоимость горячего завтрака/обеда составляет 62,99 рубля.

В ноябре облдума должна рассмотреть изменения в областной закон, которые позволят распространить эту меру поддержки и на падчериц с пасынками военнослужащих. *"Мы понимаем, что сводные дети из семей участников СВО оказались в неравном положении,* – рассказала начальник отдела правового обеспечения департамента Елена Есипова. – *Поэтому областные депутаты вышли с инициативой поддержать некровных детей военнослужащих. До конца ноября они должны внести в закон "Об образовании" соответствующие поправки"*.

Для учеников первой смены полагаются полноценные завтраки, второй – обеды. Так как учет военнослужащих в зоне боевых действий ведут различные органы и ведомства, департамент образования просит льготников заявить о своем праве на горячее питание руководству школ.

Выделенных до конца 2022 года 17,9 млн рублей хватит на бесплатное питание более 7000 детей. *"Неиспользованные муниципалитетами средства вернутся в региональный бюджет,* – пояснила Елена Есипова. – *В оперативном порядке мы принимаем решение и о перераспределении бюджетных средств среди муниципалитетов. Например, в Тейкове детей участников СВО гораздо больше, чем, скажем, в Лухе"*.

В Комсомольской ЦРБ будут работать ординаторы медакадемии

Департамент здравоохранения планирует таким образом решить вопрос кадрового недобора в больнице

Ирина БИРЮКОВА

Ординаторы второго года обучения ИвГМА будут проходить практику в Комсомольской центральной районной больнице. Решение о пилотном проекте по распределению ординаторов в медучреждения Комсомольского района, в том числе в первичное звено, было принято в ходе визита и. о. директора департамента здравоохранения Светланы Москвиной.

Пресс-секретарь ведомства отметила, что такая практика успешно себя показала, когда ранее ординаторы медакадемии работали в детской поликлинике Шуи, а также в Вичугской ЦРБ, где тоже стоял вопрос с кадровым недобором в медучреждениях.

"Академия Слуха": два слуховых аппарата по цене одного!

По данным Global Burden of Disease Study[1], 37 миллионов человек в России имеют усредненный порог слышимости ниже нормы. Из них нарушения слуха 1-й степени встречаются у 28 миллионов, у 8,3 миллиона – тяжелые расстройства, а 1 миллион страдают от глубокой потери слуха[2]. О том, как проявляет себя потеря слуха, и о важности ношения слухового аппарата нам рассказали специалисты "Академии Слуха".

Каковы симптомы у людей, страдающих потерей слуха?

- Постепенное прибавление громкости телевизора, радио, телефонного звонка или будильника.
- Человек начинает хуже разбирать слова. Прежде всего возникают проблемы с разборчивостью детских и женских голосов.

Мы рекомендуем проходить тест на проверку слуха хотя бы раз в год. В "Академии Слуха" эта услуга бесплатная.

Чем поможет слуховой аппарат?

Он индивидуально восполняет потерю слуха и повышает разборчивость речи, даже если собеседников несколько и они говорят одновременно. А за счет правильной настройки вы легко сможете общаться с близкими и слышать окружающий мир.

[1] Исследование глобального бремени болезней
[2] Материалы 9-го Национального конгресса аудиологов, стр. 23–24.

Зачем нужны два слуховых аппарата? Разве недостаточно одного?

Два слуховых аппарата дадут вам:
- Точное понимание источника и направления звука. За счет этого повышается разборчивость речи.
- Сокращенный период привыкания к слуховым аппаратам.

Я понимаю, что это важно, но мне просто не по карману два слуховых аппарата...

Этой осенью в "Академии Слуха" действует акция "Два по цене одного!". Это отличная возможность снова услышать мир и своих близких!

В рамках программы "Своих не бросаем" мы предлагаем новые возможности:
- Производитель вашего аппарата ушел из России, а устройство еще на гарантии? Сдайте аппарат нам за скидку до 50% на новый, отечественного производства.
- Не можете сразу выплатить всю сумму? У нас есть рассрочка сроком до 18 месяцев!
- У вас есть инвалидность и электронный сертификат на слуховой аппарат от ФСС? Его можно использовать в "Академии Слуха".
- Доступно оформление социального вычета до 15 600 рублей (поможем оформить документы).

АКАДЕМИЯ СЛУХА

Рассрочка предоставляется ИП Мурзиновым М.В. сроком от 3 до 18 месяцев. Минимальная сумма рассрочки – 35 000 рублей. Максимальная сумма не ограничена. Досрочное погашение доступно в любое время по заявлению покупателя. Акция распространяется не на все слуховые аппараты. Полный список товаров, участвующих в акции, условия участия уточняйте у сотрудников центра и на сайте "Академии Слуха": as.clinic

Предварительная запись доступна по телефонам:
+7 (4932) 92-33-22
8-800-500-93-94
г. Иваново, пр. Ленина, 102

ИМЕЮТСЯ ПРОТИВОПОКАЗАНИЯ, НЕОБХОДИМА КОНСУЛЬТАЦИЯ СПЕЦИАЛИСТА

РЕКЛАМА

Голубое топливо пришло в Юрьевец

На кухонных плитах нескольких многоквартирных и частных домов микрорайона "Глазовая гора" уже готовят пищу, а котлы обогревают жилые помещения

Дмитрий РЫЖАКОВ

Газификация в нашей области идет строго по совместному плану с Газпромом.

Павел РАЗУВАЕВ

Трубы газопровода "Пучеж – Юрьевец", сообщил "ИГ" представитель подрядчика, "Стройтрансгаза", Андрей Надеев, подведены к райцентру строго по графику, завершен монтаж оборудования на ГРС, и она уже работает. Кинешемское подразделение "Газпром газораспределение Иваново" подводит разводящие сети, начав с микрорайона "Глазова гора".

"Кинешемские коллеги уже подали газ в ряд домов микрорайона и в котельную детского сада, – комментирует Андрей Аркадьевич. – *1 декабря состоится официальный пуск голубого топлива в Юрьевец".*

Филиал "Газпром газораспределение Иваново" подключает юрьевецкие дома к голубому топливу, начиная с 14 ноября – в частные домовладения и многоквартирные дома на улицах Школьная, Заводская, Нахимова, Осипенко, Любы Левиковой, Слободской площади...

Как уточнил гендиректор "Газпром газораспределение Иваново" Сергей Мазалов, строительство магистрального газопровода началось в мае 2021 года. Первый пусковой комплекс подключается к началу отопительного сезона. По его словам, в 2023 году запланирована газификация Лухского и Пестяковского районов, начиная с райцентров этих муниципалитетов (как уже писала "ИГ", в Лухе уже начали принимать заявки).

Всего же по программе развития газоснабжения и газификации Ивановской области на 2021–2025 годы природный газ подведут к 179 населенным пунктам в 17 районах. Это подтвердил летом на встрече с губернатором Станиславом Воскресенским гендиректор компании "Газпром межрегионгаз" Сергей Густов. Руководитель региона высоко оценивает сотрудничество с компанией: *"Все объекты, которые запланированы в рамках программы, ведутся в графике, четко по плану".*

Сергей Густов считает, что Ивановская область – один из самых значимых регионов в ЦФО. Здесь, в частности, реализуется амбициозная программа по догазификации. Уровень газификации в области выше, чем среднероссийский. А к 2025 году он составит 80%.

В ТЕМУ

Региональное правительство еще в июле приняло постановление о компенсации затрат в связи с газификацией домовладений. Малоимущие семьи могут получить от государства по 39 860 рублей. К сожалению, сообщили в департаменте соцзащиты, на конец ноября из 10 млн рублей, заложенных в областном бюджете, освоено только 350 740. Льготой воспользовались только девять граждан.

Выбрать профессию после экскурсии

Мастерская "Палехский иконостас" запустила программу по школьному промышленному туризму.

Инициаторы проекта разработали четырехчасовую экскурсионную программу для подростков. Она включает знакомство с историей Палеха в музее "Мастерская палехских историй" или во время пешей экскурсии по поселку. Второй блок предполагает посещение мастерской "Палехский иконостас", где с помощью станков с числовым программным управлением делают иконостасы и пишут иконы. Ребята получат практические навыки по изготовлению новогодней игрушки или броши (подвески) в стиле палехской лаковой миниатюры.

Как отметил председатель областного краеведческого общества, один из инициаторов проекта Владимир Возилов, разнообразие предложений в каждом из блоков позволяет экскурсионным группам конструировать программу в зависимости от предпочтений и погодных условий.

По словам Владимира Владимировича, идея создания программы по школьному промышленному туризму возникла не на пустом месте: *"В советское время была хорошо развита система профориентации. Различные фабрики и заводы приглашали на экскурсии детей среднего и старшего школьного звена. Потом будущие специалисты проходили производственное обучение на одном из производств. Мы с нашим классом работали упаковщиками на шуйской фабрике игрушек. Многим одноклассникам знакомство с производством помогло в выборе профессии".*

Созданная в Палехе программа разослана в различные учебные заведения региона. По словам Владимира Возилова, к ней уже проявляют интерес и педагоги из соседних, в частности Владимирской, областей.

Ивановцев в каникулы ждут "Старик Хоттабыч" и "Морозко"

Театры региона объявили старт продаж билетов на новогодние спектакли. Зрителей ждут как премьерные показы, так и уже полюбившиеся – в обновленном виде.

Наталья БЫСТРЯНСКАЯ

Ивановский музыкальный театр с середины ноября приступил к постановке новой детской новогодней сказки композитора Геннадия Гладкова на стихи Юрия Энтина "Старик Хоттабыч". Она заинтересует как малышей, так и ребят постарше. В театре с 23 декабря по 5 января гостей ждут зимние музыкальные чудеса, хороводы и танцы со сказочными героями у елки. В праздничные дни зрители смогут увидеть и мюзикл "Снежная королева".

Ивановский драматический театр готовит премьерный спектакль "Новая история Белоснежки" по сказке братьев Гримм, а также спектакль по мотивам Шарля Перро "Кот в сапогах". После каждого представления с 21 декабря до 5 января артисты обещают сказочное путешествие с Дедом Морозом и Снегурочкой к Новому году.

Кинешемский драматический театр планирует удивить детей новогодней премьерой "Подарок для огненной феи", которая будет 24 декабря. В афише театра есть и другие спектакли с новогодней и зимней тематикой для всех желающих – премьерная "Метель", визитная карточка – "Снегурочка", "Щелкунчик"...

В Ивановском театре кукол детей ждет "Снежная королева" и "Сказка о глупом мышонке". С 22 декабря в театральном фойе начнет работу и резиденция Деда Мороза.

Готовит сюрпризы и Ивановская филармония. Организаторы приглашают детей и родителей на волшебную зимнюю сказку "А потом пришли Эльфы". После спектакля гостей ждут игры, песни, хороводы вокруг елки с Дедом Морозом, Снегурочкой и другими любимыми героями. Первая встреча состоится 18 декабря в 11:00.

В Ивановском ЦКиО пройдут три спектакля. Так, зрители увидят премьеру "Морозко", старой сказки на новый лад. Уже в январе – постановки "Путешествие в Гномландию" и "Новогодний сон" по мотивам повести-сказки Гофмана "Щелкунчик".

"Королева Марго" помогла выиграть историческую бронзу

Ивановская "Энергия" заняла третье место на Кубке России по баскетболу 3х3

Егор ПЕЛЕВИН

Соревнования проходили в одном из торговых центров Екатеринбурга. За трофей боролись сильнейшие команды страны. На групповом этапе ивановский коллектив уверенно одолел будущих финалисток турнира – московских "Матрешек" (13:9) и Новосибирский технический университет (20:5). "Энергия" прошла в 1/8 финала, где встретилась с призером прошлого Кубка – клубом Moskva. Ивановки провели игру на одном дыхании – 19:6.

В четвертьфинале наши баскетболистки встречались с одним из фаворитов – "Находкой" из Химок. Игроки из этой команды летом в составе сборной Московской области завоевали серебро на Всероссийской спартакиаде по баскетболу 3х3. Тогда на пути к медали в Москве они разгромили ивановок (10:18). Новая встреча соперниц получилась более упорной. В концовке матча "Находка" вела в счете в два очка, однако отчаянный дальний бросок Екатерины Кузнецовой на последней секунде сравнял результат. Для выявления сильнейшего потребовался овертайм, в котором всё решили два прохода нашей Александры Чупровой – 18:16.

В полуфинале "Энергия" вела борьбу с действующим обладателем Кубка – "Самарой". После неудачного начала ивановки смогли отыграть семиочковое отставание, но в концовке опытные волжанки вырвали успех – 19:14. В споре за бронзу нашей команде пришлось соперничать с чемпионками России – петербуржским "ЦОПом". "Энергия" добилась досрочной победы – 21:14. Она стала возможной благодаря удачным действиям 18-летней Маргариты Галенко, которые отметил известный спортивный комментатор Роман Скворцов: во время репортажа с игры за третье место он дал ей прозвище Королева Марго.

"Перед началом турнира мы не признавались фаворитами. Считаю, что наш матч за бронзу стал лучшим во всём Кубке, – отметила тренер "Энергии" Елена Ворожцова. – *На многих соревнованиях нас преследовала полоса неудач: мы постоянно оставались на четвертом месте. В Екатеринбурге же удалось сломать неприятную традицию и завоевать долгожданную медаль – в число призеров Кубка России мы ранее не попадали!"*

В финале "Самара" уверенно одолела "Матрешек" (22:9) и во второй раз подряд завоевала кубок. Среди представителей сильного пола честь нашего региона в Екатеринбурге защищал ивановский коллектив G-Unit. Он вышел в 1/16 финала, где в упорной борьбе уступил тюменскому "ХелиТабу" (15:17).

ПОГОДА	29 ноября	30 ноября	1 декабря	2 декабря	3 декабря	4 декабря	5 декабря
	-10° -15°	-11° -16°	-8° -13°	-8° -11°	-8° -11°	-10° -13°	-9° -12°
	772 мм, восточный, 2 м/сек.	772 мм, восточный, 2 м/сек.	771 мм, восточный, 2 м/сек.	770 мм, восточный, 3 м/сек.	767 мм, восточный, 3 м/сек.	767 мм, юго-восточный, 2 м/сек.	765 мм, южный, 2 м/сек.

Как заработать на ежедневных покупках в магазинах

Пластиковые карты давно вошли в нашу жизнь, а вместе с ними – и бонусные программы, с помощью которых банки конкурируют между собой за внимание и лояльность клиентов. Самая простая и популярная "плюшка" – кешбэк. В чем же его выгода и почему банки готовы возвращать порой до половины наших трат?

Ксения КАБАНОВА

Дмитрий РЫЖАКОВ

Деньги, которые ты тратишь, могут и вернуться.

ПОЛЕЗНО ЗНАТЬ

У каждого банка есть свои ограничения, но, как правило, кешбэк не начисляется на переводы денег с карты на карту (любым способом), оплату штрафов и налогов. Далеко не все банки готовы давать кешбэк на оплату ЖКУ и на дорогие покупки, например, свыше 50 000 рублей. Кроме того, кешбэк не начисляется на оплату картой по QR-коду.

Рубли, бонусы или мили

Кешбэк – это возврат части денег за совершенную покупку. То есть, по сути, банк дарит деньги своим клиентам просто за то, что те расплачиваются его картой. В чем же здесь подвох? *"Такой вид программы лояльности помогает банкам привлекать клиентов и мотивировать их чаще пользоваться картой,* – поясняет заместитель управляющего Ивановского отделения Банка России Михаил Соколов. – *Это работает следующим образом. Вы оплачиваете покупку картой, продавец отчисляет комиссию за операцию своему банку. Финансовые организации, которые выпускают карты, заинтересованы, чтобы активно пользовались именно их картами, поэтому придумывают такие программы лояльности. Это своего рода маркетинговый прием, помогающий привлекать новых клиентов и удерживать старых".*

Кешбэк бывает нескольких видов. Например, можно копить обычные рубли, мили для полетов на самолете определенной авиакомпании или бонусы (баллы). Рублевый кешбэк – самый универсальный: деньги поступают на карту или на счет, к которому она привязана, и их можно тратить на что угодно, они никогда не сгорят.

На что же потратить начисленные вам бонусы, по сути, решает банк, устанавливая ограничения. Иногда бонусы можно поменять на рубли, но "курс" при этом не всегда выгодный. *"Я зарплатный клиент второго по величине банка в России,* – рассказывает ивановец Андрей Петров. – *Много лет коплю бонусы. Раньше менял их на рубли по курсу 1:1, теперь же это не так выгодно: за 1 бонус банк предлагает 85 копеек. За бонусы можно покупать какие-то товары из специального приложения. Но цены там очень высокие, и я приспособился приобретать подарочные сертификаты в разные магазины. Это самый выгодный способ: по сути, я меняю, например, 1000 бонусов на карту номиналом 1000 рублей и покупаю на эту сумму всё, что хочу в определенном магазине".*

Копить мили вместо бонусов или рублей будет выгодно тем, кто часто летает, причем конкретной авиакомпанией. Мили по определенному курсу можно обменять на билеты на самолет, проживание в отеле... Но в нынешние времена не всегда полет любимой авиакомпанией будет самым удобным и дешевым, поэтому выгоду от накопления миль надо тщательно продумывать.

Как правило, рублями возвращаются меньшие средства, чем бонусами или милями. Например, банк может предложить выбрать кешбэк: 1% рублями, 2% бонусами или 3% милями. Золотое правило при общении с любыми финансовыми организациями – внимательно читать условия и не стесняться уточнять непонятные моменты.

"Вернем половину!"

Задача клиента – выбрать самый выгодный для себя вариант. Некоторые банки дают 1,5% кешбэка на абсолютно все покупки, другие, например, 5% только на рестораны и такси, третьи позволяют выбирать повышенную категорию кешбэка каждый месяц. Последний вариант выгоден тем, кто любит планировать покупки заранее и перед приобретением, например, холодильника не забудет поменять категорию начисления на "Бытовую технику".

Реален ли возврат обещанных в рекламе 30 или даже 50% от суммы трат в определенной категории? По словам Михаила Соколова, это вполне возможно. *"Некоторые бизнес-партнеры банков предлагают повышенный кэшбэк клиентам – до 30% от суммы чека,* – рассказывает заместитель управляющего. – *В этом случае часть стоимости покупки банку возвращает продавец, и она становится кешбэком. В таких случаях магазин экономит на рекламе, но при этом делится своей прибылью с клиентом, а банк в свою очередь помогает расширить круг покупателей".*

ЦИФРЫ

По данным Центробанка, на 1 июля жители Ивановской области оформили более 1,8 млн банковских карт. В течение первого полугодия ивановцы расплачивались ими на территории России и за ее пределами, совершив более 174 млн операций на общую сумму 315 млрд рублей, что больше на 21% по количеству и на 25% по объему операций, чем за аналогичный период прошлого года.

В последнее время популярными стали еще более привлекательные схемы: банк предлагает заказать дебетовую или кредитную карту и после траты по ней определенной суммы возвращает порой до 100% бонусами или рублями. Например, покупаешь на 5000 рублей в первый месяц, и тебе "капает" обратно 3000. *"Я постоянно отслеживаю такие предложения в интернете и уже заказала себе пару карт с самым "вкусным" для меня возвратом,* – рассказывает ивановка Евгения Быкова. – *Осенью потратила по новой кредитке больше 2000 рублей, и они мне уже вернулись. По карте другого банка нужно было израсходовать от 100 000 рублей в первые 90 дней, чтобы вернулись 10 000 бонусами. То есть выгода – 10% кешбэка! Условия мы с мужем выполнили, ждем начисления".*

БУДЬТЕ ОСТОРОЖНЫ!

На кешбэке пытаются нажиться мошенники

По данным ЦБ, мошенники разработали свою схему обмана, связанную с кешбэком. Они звонят держателям карт под видом сотрудников банков и предлагают обменять на рубли накопленный за покупки кешбэк. Для этого предлагают сообщить банковские данные и СМС-код, полученный в сообщении. Так мошенники крадут деньги со счета. ЦБ предупреждает, что сотрудники банка никогда не будут запрашивать у клиента эти сведения.

По одной карте расплачиваюсь за лекарства, по другой – за одежду

Лучшей карты, универсальной и выгодной для всех, не существует: у каждого человека и его семьи своя потребительская корзина. Поэтому перед выбором карты очень полезно проанализировать свои расходы за месяц и выяснить, на какие категории приходятся самые большие траты.

"Запаситесь терпением и месяц-два отслеживайте свои покупки, – советует Михаил Соколов. – *Вычислите, по какой категории вы тратите больше всего: развлечения, продукты, детские товары, образование... Так вы поймете, на что уходит значительная доля бюджета, на которую и стоит получать максимальный кешбэк. При этом процент возврата может зависеть от суммы покупок по карте – чем больше тратите, тем больше получаете. И обратите внимание на детали, которые способны свести пользу кешбэка к нулю. Скажем, в программе лояльности есть дополнительные условия, при которых по карте нужно потратить не меньше 10 000 рублей в месяц или, к примеру, держать на счете, привязанном к карте, неснижаемый остаток не меньше 30 000".*

Полезно также решить для себя, готовы ли вы тратить время на отслеживание повышенных категорий, не забудете ли регулярно их менять и планировать покупки в этой зависимости. Или вам удобнее пользоваться картой с самыми простыми условиями и общим кешбэком на всё?

Выбрать карту можно как на сайтах банков, так и через специализированные страницы, например Банки.ру или Сравни.ру. Там, кстати, можно найти и отзывы о продукте.

Самые продвинутые пользователи заводят сразу несколько карт с разными условиями начисления кешбэка. Например, одну – для покупки одежды, другую – для путешествий, третью – для лекарств. Главное – не забывать, где какой картой расплачиваться. А копить бонусы и рубли, кстати, можно всей семьей: многие банки позволяют привязать к одному счету несколько карт и раздать их членам семьи.

Не надо забывать, что часто карты с кешбэком бывают с условно бесплатным (при выполнении некоторых условий, например, траты от 5000 рублей в месяц) или платным обслуживанием, и эта плата может быть выше кешбэка. В любом случае выбор карты – это компромисс с банком, и только клиент решает, на какие уступки он готов пойти, а на какие нет.

"ИГ" благодарит Ивановское отделение Банка России за помощь в подготовке публикации.

МЕЖДУ ТЕМ

Кроме "карточных" кешбэков существуют и специальные сайты, которые тоже дают возврат определенной части денег за покупки в интернет-магазинах. Сайты-посредники рекламируют онлайн-магазины, за что те готовы делиться с ними частью выручки, а посредник в свою очередь дарит часть денег покупателю в виде кешбэка. Если закупаться в интернете постоянно, можно накопить довольно крупную сумму и вывести ее на карту банка. Выгода еще и в том, что за одну покупку можно получить два кешбэка – один "карточный", от банка, другой – от сайта-посредника.

Три предновогодних подарка для Колшева

В самом дальнем поселении района недавно появились новая дорога до Заволжска, скоростной интернет, а в конце декабря произойдет пуск газа

Павел РАЗУВАЕВ

Павел РАЗУВАЕВ

Ксения Таборовец и ее брат Егор верят в возрождение своего села.

СПРАВКА

Дмитриевское поселение объединяет 33 населенных пункта. Численность зарегистрированных жителей – 554, постоянных – 374 (многие живут и работают в городах с временной пропиской). Старше 55 лет – 178. Смертность превышает рождаемость. Действуют основная школа (32 ученика, большинство – дети из Заволжска) и при ней единственный в области интернат, четыре библиотеки, почта. До 2018 года работало сельхозпредприятие "Колшево". КФХ отсутствуют. Сегодня один предприниматель в поселении занимается пассажирскими перевозками, четверо – торговлей…

Скорая помощь по колдобинам пробивалась два часа

Последний раз я ездил в сторону Колшева лет пять назад – по пути в Новлянское. Редакционная машина пробиралась по пучинам и ямам уничтоженного асфальта. Мимо заброшенных деревень и полей в окружении глухого леса. Сегодня же по отремонтированной по нацпроекту дороге (асфальт пришел в Колшево в этом месяце) мы промчались с ветерком.

Колшево – центр Дмитриевского поселения, самого отдаленного в Заволжском районе. До райцентра – 43 километра, до Костромы – столько же.

Колшево тянется вдоль дороги, старинного тракта "Кострома – Нижний Новгород". Новостроек, кроме возрождаемого небольшого храма, не видно. Зато на виду пустые глазницы двухэтажных заброшенных домов и большое количество старых деревянных. Проблемой из проблем остается ветхий жилой фонд. Общее количество домовладений – 395, в том числе многоквартирных без удобств – 13. Доля многоквартирных домов с износом более половины составляет 80%.

"Неблагополучные экономические и демографические показатели поселения – результат ужасного бездорожья и развала сельхозпредприятия, – рассказывает депутат совета поселения Сергей Колобов. – *Я-то уже пенсионер, всю жизнь отработал в СПК "Колшево". В отделившемся от него "Возрождении" был председателем. Живем на пенсию, подворье есть. А куда деваться молодым? У меня две дочери живут в Иванове, сын – в Москве. Но дорога теперь должна помочь привлечь к нам народ. Места-то у нас красивейшие".*

"Я тоже много лет отдал нашему колхозу, – говорит бывший агроном, бригадир и управляющий второго отделения СПК Ализаде Хурам оглы Алиев. – *33 года в селе живу. У меня в отделении только трактористов было 19. Пашни – 1380 гектаров. На ферме работали 6 доярок… Молочное животноводство надо развивать. Кругом такие травы. Государство должно поддерживать хозяйства, дающие рабочие места".*

Бывший управляющий окончил Плёсский сельхозтехникум. Кстати, как и глава поселения Валентина Румянцева, и специалисты администрации со стажем.

Новая старая дорога, единодушны все жители, с кем я разговаривал, – настоящий предновогодний подарок, можно сказать, чудо, которого давно ждали. *"Мы с 2017 года начали активно добиваться ее капитального ремонта,* – рассказывает Валентина Румянцева. – *Ведь из-за бездорожья возникали проблемы с доставкой продуктов, сократилось количество автобусов в райцентр. К нам отказывались ехать грузоперевозчики и такси. Скорая помощь из Кинешмы добиралась около двух часов. Куда только не писали. Даже президенту России. В 2019 году в Колшево приехал губернатор Станислав Воскресенский. Он пообещал добиться включения ремонта дороги в федеральный проект на 2022–2023 годы. Но она пришла к нам раньше".*

Бесхозный мост как препятствие на пути в Кострому

26 июля Станислав Воскресенский проверил, как идут работы на дороге Заволжск – Кострома. Он подчеркнул, что она имеет большую социальную значимость, обеспечивая подъезды не только к населенным пунктам Емельяново, Кистега, Колшево, но и связь с образовательными учреждениями, организациями социальной сферы: *"Поэтому для жителей это важная дорога".*

К работам на объекте дорожники приступили в июне. Они констатировали факт: от прежнего асфальта почти ничего не осталось.

Руководителям департамента дорожного хозяйства и района местные жители назвали и еще одну проблему, которая пока не решается. Дорога Заволжск – Кострома построена до Колшева. Но оставшиеся два километра до Костромской области в ужасном состоянии. Препятствием служит полуразрушенный бесхозный мост, который нигде не состоит на кадастровом учете.

Губернатор дал задание профильному ведомству: *"Прошу вас урегулировать этот вопрос как можно быстрее, чтобы найти с правительством Костромской области какое-то приемлемое решение".*

Вышка мобильной связи – на руинах жилья

Молодая женщина вместе с подростком катят детскую коляску по новой дороге. У Ксении интересная фамилия – Таборовец. *"Я работаю заведующей почтовым отделением. А это брат, девятиклассник Егор. Гуляем с моим сыном Костиком"* – говорит девушка. – *Молодежь, конечно, радуется асфальту и возможности добраться до Кинешмы за полчаса. Но надо и в селе создавать рабочие места".*

Егор уже думает о будущем: "У нас в классе трое выпускников, и все мечтают уехать в города. Хотя нам село нравится. Будем приезжать домой часто. К тому же Колшево недавно подключили к скоростному интернету. Вышку поставили".

"В рамках программы устранения цифрового неравенства год назад прошло голосование за населенные пункты, которые должны подключить к скоростному интернету. В нем участвовали те, где от 100 до 500 жителей. Из всех сел и деревень нашего поселения под этот критерий попало только Колшево, – уточняет Валентина Румянцева. – *Нам в этом году установили базовую станцию сотовой связи "Теле2" мощностью 4G. До этого у нас мобильного интернета не было. Теперь – красота".*

Вышка нового оператора связи установлена на полуразрушенном двухэтажном строении – хоть какая-то польза от неиспользуемой муниципальной недвижимости.

150 тысяч за газ по силам не всем

Возле многих домов, даже старых, – желтые трубы и железные ящички: колшевские подворья обещают в конце декабря подключить к газу. Люди уже подают заявки газовикам.

"Работу с документами район и поселение начали еще в 2014 году, – говорит глава поселения. – *Тогда было принято решение вести газопровод со стороны Костромской области. Но мы попали только в Программу газификации Ивановской. Пуск был запланирован на 2023 год. Но депутат областной думы Сергей Мазалов помог перенести срок на 2022-й. 83 домовладения готовятся к этому событию. В перспективе и перевод котельной на газ. Пока жителям многоквартирных домов надо подождать".*

"В Колшеве на газификацию подали заявки 47 семей, в 26 домах уже закупили оборудование и провели отводные трубы, – говорит депутат Сергей Колобов. – *Надоели дрова. Котел, плита, подводка обошлись мне в 150 тысяч рублей. Я потянул, но малоимущим семьям тяжело. Обещают им субсидии. Получится ли, не знаю".*

В магазине – хлебный день (он три раза в неделю). Разговариваю с несколькими жителями. Все рады дороге, все подключаются к газу. *"Я работаю в Костроме, на ювелирном заводе,* – говорит Евгения Бронзова. – *Колшево – моя родина: сюда приехала в декрет к маме. У нее свой дом, и мы с мужем приобрели жилье. Подключаемся к газу вместе".*

"Когда дорога была никакой, дети из города редко ездили, – вступает в беседу продавец Нина Голубева. – *Машины ломались. Теперь чаще будем видеться".*

Но не все проблемы в поселении еще решены. К примеру, требует ремонта региональная трасса Посулово – Сногищево. Она проходит через Корнилово и Федосцево. Подъезд к этим деревням очень плохой. Дорогу разбивают большегрузы и лесовозы. Трассу профильный департамент обещает отремонтировать в 2024 году. Но люди просят до этого времени поддерживать ее в нормативном состоянии: подсыпать ямы песком и щебенкой.

Развал совхоза сказался на каждой семье

Об истории местной школы, которая одна из старейших в регионе, и самого торгового села мне рассказала исполняющая обязанности директора Ольга Смирнова. Последняя страничка этой истории – судьба кавалера Ордена мужества Юрия Аристова, выпускника школы, погибшего во время СВО на Украине. Здесь есть его именная парта. На воинском мемориале в селе – памятная плита десантнику 98-й дивизии, который похоронен в Иванове, где живет его семья. В Колшеве – его родители, брат и сестра.

"Наше село имеет богатейшую историю, – рассказывает Ольга Валентиновна. – *Оно развивалось благодаря тракту Кострома – Нижний Новгород. Поэтому меня не оскорбляет слово "глушь". Но экономика села умирает. Наша семья это испытала – у меня муж работал трактористом в колхозе. Бездорожье тоже сказалось на судьбе Колшева. Но оно, говорят краеведы, существовало и в царское время. Местные крестьяне костромскому губернатору жаловались постоянно".*

ИЗ ИСТОРИИ

В 1905 году крестьяне Колшевской волости ходатайствовали в земстве о ремонте участка дороги до границы Костромского уезда. В докладе управы сообщалось: "Крестьяне ссылаются на то, что во время осенней и весенней распутицы приходится ехать в полбока лошади водою, а пешеходу оставаться несколько дней в ожидании убыли воды или нанимать проводника с лошадью".

…Мы уезжали из Колшева, когда уже быстро смеркалось. Но густые леса уже не навевали тревожные мысли. Нет, Колшево – все-таки село перспективное. Присмотритесь к нему, предприниматели и туристы.

Дорогие читатели!

ЗАДАВАЙТЕ ИНТЕРЕСУЮЩИЕ ВАС ВОПРОСЫ:

153037, г. Иваново, ул. Генкиной, 35
(4932) 37-14-70
ivgazeta@bk.ru

МЫ ПОСТАРАЕМСЯ НАЙТИ ОТВЕТ!

За занятие физкультурой реально вернуть деньги

Дочка ходит на платные занятия фитнесом. Говорят, что за это можно получить налоговый вычет. Так ли это?

Кирилл ШАВЫРКИН, Лежневский район

Анна ПАРЫШЕВА

За оздоровительные услуги полагается налоговый вычет.

Закон предусматривает право налогоплательщика на получение налогового вычета за физкультурно-оздоровительные услуги, оказанные ему или его детям, отвечают в прокуратуре Лежневского района. При этом такие услуги должны быть включены в перечень видов физкультурно-оздоровительных услуг, утверждаемый российским правительством.

Кроме того, организация или индивидуальный предприниматель обязаны находиться в перечне организаций и индивидуальных предпринимателей, осуществляющих деятельность в области физической культуры и спорта в качестве основного вида деятельности. Данный список ежегодно формируется Министерством спорта.

Для получения вычета человек должен предоставить в налоговую документы, подтверждающие расходы на оплату физкультурно-оздоровительных услуг: копию договора на оказание услуг и кассового чека – на бумажном носителе или в электронной форме.

Слияние фондов на выплате пенсий и пособий не отразится

Слышал, что скоро объединятся Пенсионный фонд и Фонд социального страхования…

Павел КОЛЕСНИКОВ, Иваново

Действительно, уже с 1 января начнет работу Социальный фонд России, который объединит ПФР и ФСС, отвечают в региональном отделении Пенсионного фонда. Слияние упростит получение мер социальной поддержки: все федеральные выплаты можно будет получать в режиме одного окна.

Объединение Пенсионного фонда и Фонда социального страхования предусматривает полную преемственность всех выплат, услуг и обязательств, которые сегодня есть в компетенции двух организаций. То есть все услуги или сведения, которые предоставляют ПФР и ФСС, после объединения структур можно будет получить в прежнем порядке. Это касается всех аспектов: сроков выплат, размеров, справок и выписок. Единый контакт-центр ПФР предоставляет гражданам консультации по всем федеральным мерам социальной поддержки.

С 1 января прием граждан Социальным фондом России будет осуществляться в единых офисах клиентского обслуживания.

Сегодня данные ПФР учитывают пенсионные права, которые формировались в нескольких пенсионных системах. Тем не менее информация по каждому такому периоду надежно сохраняется, и любой человек в любой момент может увидеть ее на своем лицевом счете. Людям, которые уже вышли на пенсию, также доступна эта информация.

90-летие никак не поощряется

Полагаются ли мне какие-то выплаты и прибавка к пенсии после наступления 90 лет? Когда исполнилось 80, мне увеличили пенсию, а после 90 никаких изменений не произошло…

Галина МОКРОВА, Иваново

Действительно, после достижения пенсионером 80-летия его пенсия автоматически увеличивается, отвечают в региональном отделении Пенсионного фонда. *"Выплаты не увеличиваются у получателей пенсий по случаю потери кормильца и у пенсионеров, имеющих I группу инвалидности (им увеличенная вдвое фиксированная выплата выплачивается с даты установления I группы"*, – конкретизируют в ведомстве.

Обращаться в ПФР для увеличения пенсии не надо, это происходит автоматически. Доплат же за достижение пенсионером 90 лет не предусмотрено.

О месте проживания дочки лучше не говорить

Хочу расторгнуть брак с женой. У нас несовершеннолетняя дочь. Ребенок проживает с мамой, я не против. При подаче заявления о расторжении брака в мировой суд нужно ли указывать, чтобы место жительства ребенка определили с матерью?

Иван СМЕЛОВ, Кинешма

По словам ивановского адвоката Дмитрия Горносталева, если вы подаете иск в мировой суд, то это обстоятельство указывать нельзя, так как данный пункт означает, что есть спор о месте жительства ребенка (по Семейному кодексу). А в этом случае дело подсудно районному суду.

Поэтому если нет спора о детях, то укажите просто об этом в иске. Если другой супруг заявит такой спор, то дело станет подсудным районному суду.

Сначала ипотека, потом – замужество

Через месяц выхожу замуж. Хочу до этого взять ипотеку. У мужа двое детей от первого брака, смогут ли они претендовать на данную квартиру? Если я всё свое имущество буду оформлять на маму, а она сделает завещание на меня, то будет ли это считаться совместно нажитым, когда перейдет мне по наследству?

Ольга У., Иваново

"При расторжении брака ни муж, ни его дети на данную квартиру претендовать не смогут, если вы возьмете ипотеку до замужества, так как это добрачное имущество, – отвечает ивановский адвокат Дмитрий Горносталев. – *Но муж может претендовать на половину уплаченных в период брака из общих доходов сумм по вашей ипотеке. При оформлении имущества на мать оно также не будет считаться совместно нажитым".*

Если вы будете платить за мать ипотеку, добавляет специалист, супруг также вправе поставить вопрос о компенсации половины платежей по чужому долгу. Он может посчитать это как нецелевое расходование семейных денег.

Выговор дается на время

На работе дали выговор. Можно ли как-то его снять или он теперь будет у меня всегда?

Даниил К., Иваново

Если в течение года со дня применения дисциплинарного взыскания работник не будет подвергнут новому, то он считается не имеющим взыскания, отвечают в прокуратуре Ивановской области. В данном случае оформление работодателем каких-либо документов не требуется.

Если же сотрудник в течение года совершает новый проступок, за который к нему опять применяют взыскание, то срок на снятие начинает идти заново.

До истечения года со дня применения дисциплинарного взыскания работодатель имеет право снять его по собственной инициативе, по просьбе самого работника, ходатайству его непосредственного руководителя или профсоюза. Досрочное снятие взыскания оформляется соответствующим приказом.

Алименты можно уменьшить

У мужа двое детей от первого брака, на которых он платит алименты. Недавно у нас родился ребенок. Можно ли уменьшить сумму выплат на тех детей?

Карина М., Иваново

Как пояснили в пресс-службе регионального отделения службы судебных приставов, закон допускает уменьшение алиментов, если у сторон произошли изменения финансового или семейного положения. Также могут быть учтены иные значимые обстоятельства, возникшие в жизни плательщика или получателя денежных средств. Это может быть: появление у алиментоплательщика других детей, а также иных лиц, которых он обязан содержать, низкий доход или потеря работы, а также ухудшение здоровья.

Уменьшить алименты можно в судебном порядке или через заключение нотариально удостоверенного соглашения. Во втором случае это допускается, если получатель алиментов пошел навстречу плательщику. Однако на практике чаще всего используется первый вариант.

Как правило, при уменьшении размера выплат суды учитывают следующие обстоятельства: размер доходов плательщика, наличие других детей и их количество у сторон, нахождение на иждивении других лиц, состояние здоровья родителей ребенка.

В ведомстве также напоминают, что изменение сумм выплат при появлении ребенка во втором браке является правом суда, а не обязанностью.

Подготовила Анна ПАРЫШЕВА

Побороть хандру поможет… смена лампочек

Частота обращений к психотерапевтам сейчас увеличилась во всём мире, растет и количество выписываемых ими медикаментозных препаратов. Это связано как с появлением моды на "своего психолога", так и с испытаниями, которые преподносит жизнь в последнее время: коронавирус, связанные с ним локдауны, сложная политическая ситуация в мире. Особая подверженность депрессивным состояниям – в период коротких световых дней. Как же со всем этим справляться?

Ирина БИРЮКОВА

Это уже не вылечить йогой

Портал "Лента.ру" со ссылкой на ноябрьское исследование Всемирной организации здравоохранения пишет, что мир, который едва успел оправиться от последствий COVID-19, незаметно захватила новая эпидемия. Речь идет о стрессе на работе и в жизни. Эксперты уверены, что это становится главной болезнью XXI века и сильно бьет по экономике.

"К эпидемии стресса привела культура работы "24 часа в сутки 7 дней в неделю". Это спровоцировало выгорание, которое стало широко распространенным явлением: во время пандемии оно достигло рекордно высокого уровня во всех отраслях. Различают два вида стресса — "хороший" и "плохой". Первый необходим для развития, а второй приводит к выгоранию, которое уже не вылечить ни йогой, ни медитациями. По оценкам аналитиков американского института Gallup, каждый седьмой из десяти сотрудников в 116 странах, включая Россию, не слишком хорошо чувствует себя на рабочем месте, а 43 процента испытывают стресс", — пишет СМИ.

Больше всего выгорают учителя, врачи и полицейские

Ивановский психотерапевт Наталья Бирина уточнила корреспонденту "ИГ", что профессиональное выгорание — это ощущение эмоционального и физического истощения, возникающее как ответ на выполнение профессиональной деятельности. Чаще выгоранию подвержены люди так называемых помогающих профессий: врачи, учителя, психологи, полицейские, сотрудники социальных служб.

Выгорание некоторые путают с обычной усталостью в конце недели. Вот несколько критериев, позволяющих их разграничить. Если вы по-прежнему находите смысл в своей работе, ощущаете собственную нужность, а после отдыха ощущаете прилив энергии — это, скорее, усталость. Но, предупреждает Наталья Бирина, в ситуации, когда вы чувствуете раздражение, сил нет даже после длительного отпуска, если работа кажется бессмысленной, стала обузой, вы испытываете ухудшение самочувствия, надо задуматься, нет ли у вас профессионального выгорания.

Есть еще особый тип выгорания — материнское. Ему подвержены матери в длительном декрете, столкнувшиеся с постоянным "днем сурка", когда ежедневно требуется выполнение монотонных и однообразных обязанностей. Недостаток сна только усугубляет эту проблему.

Перестала проявлять инициативу, наблюдала лишь за часами

Жительница Иванова на условиях анонимности рассказала корреспонденту "ИГ", что работа всегда приносила ей удовольствие, но в какой-то момент она начала быстро уставать, перестала проявлять инициативу. Женщина просто ждала конца рабочего дня. *"Иногда хотелось забиться в угол и ничего не делать. Я не сразу поняла, что у меня профессиональное выгорание — думала, просто увеличилась нагрузка на работе, и это скоро пройдет. В таком состоянии прошел год — интерес не вернулся. Были мысли сменить работу или вообще взять паузу, но в итоге я решила пойти к психотерапевту,* — рассказала ивановка. — *Это было лучшим решением. Врач выписал мне легкие антидепрессанты и назначил несколько психотерапевтических сессий — встреч, на которых мы разбираем мое отношение к работе, выполняем упражнения и просто разговариваем. Интерес к службе снова вернулся, да и общее состояние укрепилось. И беседы оказались не менее полезны, чем медикаментозное лечение".*

Психотерапевт Наталья Бирина рассказала, что с профессиональным выгоранием можно попробовать справиться самостоятельно. Во-первых, относитесь к своей работе без излишнего перфекционизма. Абсолютное совершенство недостижимо, поэтому не стоит и стремиться к этой утопичной цели.

Во-вторых, отдыхайте насыщенно и правильно: если на работе вы много общаетесь с людьми, то в выходные побудьте наедине с собой. То есть отдых не должен повторять то, что вы делаете на работе.

В-третьих, постарайтесь лимитировать нагрузку и не допускать переработок. Не трудитесь в выходные, праздничные и отпускные дни. В-четвертых, оставляйте работу на работе. Придя домой, примите душ, смените одежду и не допускайте мыслей о служебных трудностях.

В-пятых, не забывайте о правильном питании, физкультуре и гигиене сна. Это основы нашего хорошего самочувствия.

Если ваше выгорание проявляется выраженно, то постарайтесь взять паузу в своей трудовой деятельности. Возьмите длительный отпуск, прибавив к основному дни за свой счет, если есть такая возможность. Если и после такого перерыва мысль о работе вызывает у вас содрогание, то, считает Наталья Бирина, имеет смысл подумать об обращении к психотерапевту.

Необходимо определить, не является ли ваше состояние проявлением депрессивного или другого расстройства. Если нет, целесообразно задуматься о смене работы. Возможно, она совершенно не подходит по характеристикам вашей личности, и вы будете счастливее, поменяв направление труда.

Проблема же материнского выгорания часто решается определением ребенка в детский сад и выходом на работу. Когда у матери меняется монотонный каждодневный стереотип, она обычно чувствует улучшение. Но если после смены вида деятельности настроение остается пониженным, также необходимо рассмотреть возможность консультации у специалиста.

Налегайте на сыры и морскую рыбу

Осенью с сокращением светового дня у некоторых людей начинается сезонное снижение активности. И это тоже сказывается на работе. Владелица ивановского фотосалона рассказала, как непогода влияет на клиентов и сотрудников.

"В фотобизнесе погода играет не последнюю роль. Вот вроде бы ты сидишь в теплом помещении фотосалона, и тебя не касается то, что творится на улице. Хотя на самом деле зависимость от погоды ощущается очень остро, особенно в осенне-зимнее время. Как только начинается слякоть, дождь или метель, количество клиентов заметно снижается. Это и понятно, в таких условиях людям меньше хочется покидать свои теплые дома, — привела пример собеседница. — *Помимо количества осенью заметно меняется и, так сказать, "качество" клиентов. Они более хмурые, нервные, раздражаются по пустякам. Увеличивается число неадекватных посетителей, которые сами не знают, чего хотят, или придираются к любой мелочи. С такими клиентами тяжелее работать, ведь их нервное напряжение передается и сотрудникам фотосалона. Всё это отражается на их настроении, они становятся более пассивными и менее доброжелательными".*

"Действительно, осенью многие люди замечают, что начинают ощущать хандру, снижение настроения, иногда достигающее уровня депрессии, — подтверждает психотерапевт Наталья Бирина. — *По разным данным, в нашей стране около 15—20% взрослых людей подвержены сезонной депрессии".* Это происходит по разным причинам, но можно выделить основные: уменьшение продолжительности светового дня, недостаток витамина D, неправильное питание, отсутствие физической активности в осеннее и зимнее время. В этот период наблюдается больше обращений к психотерапевтам, нежели летом.

Бороться с хандрой можно воздействием на те факторы, которые ее вызывают: употреблять в пищу больше триптофана (сыры, бананы), омега-3 (морская рыба), витаминов группы B, а также D. Больше двигаться: проходить в день не менее 5—7 тысяч шагов. *"Также эффективность показали замена холодного типа освещения в квартире на теплый, установка желтого фильтра на экран гаджетов: это не только сбережет зрение, но и поможет организму адаптироваться к короткому световому дню. Но необходимо помнить, что если снижение настроения, беспокоящее вас, длительное и выраженное, то надо обратиться к психотерапевту",* — советует специалист.

Ходить к психотерапевту стало модно

По словам Натальи Бириной, частота обращения к психотерапевтам сейчас увеличилась во всём мире, растет и количество выписываемых медикаментозных препаратов. Ранее в течение длительного времени многие, особенно в России, стеснялись обращаться к психиатру или психологу. Но сейчас, наоборот, ходить к таким специалистам становится даже модным. И это, по мнению Бириной, хорошо тем, что позволяет избежать стигматизации (навешивания ярлыков) таких пациентов. В обществе постепенно приходят к мнению, что прибегать к помощи психологов — это нормально, отметила собеседница.

"В практике самые распространенные случаи — тревожные расстройства. В наше напряженное время тревога действительно беспокоит большинство людей. Сейчас пациенты намного спокойнее реагируют на диагноз депрессивного расстройства — это связано с повышением культуры и информированности населения в отношении заболеваний нашего профиля, — поясняет Наталья Бирина. — *Антидепрессанты требуются, если одной психотерапии недостаточно, чтобы добиться эффекта от лечения. Не стоит верить мифам, что на них можно "подсесть", что они вызывают зависимость или вредят здоровью. Их действие — борьба с вашей тревогой и депрессией".*

ПОЛЕЗНО ЗНАТЬ

Если вы ощущаете снижение настроения дольше двух недель, чувствуете тревогу, с которой не можете справиться самостоятельно, если у вас постоянные проблемы в общении с людьми, нарушения сна, мысли о самоповреждении, то каждый из этих симптомов – сигнал, что вам есть смысл обратиться к психотерапевту.

Дмитрий РЫЖАКОВ

Иногда сил на работу нет даже после длительного отпуска.

ПОНЕДЕЛЬНИК, 5 декабря

Внимание! За содержание телепрограммы редакция газеты ответственности не несет. В программе возможны изменения по усмотрению телеканалов.

1-й канал

05.00 Телеканал «Доброе утро» [0+]
09.00 Новости. Информационная программа [16+]
09.20 «АнтиФейк» [16+]
09.55 «Жить здорово!» [16+]
10.45 «Информационный канал» [16+]
12.00 Новости. Информационная программа [16+]
12.15 «Информационный канал» [16+]
15.00 Новости. Информационная программа [16+]
15.15 «Информационный канал» [16+]
16.00 «Мужское / Женское» [16+]
16.50 «Информационный канал» [16+]
18.00 Вечерние новости. Информационная программа [16+]
18.20 «Информационный канал» [16+]
21.00 «Время» [16+]
21.45 Т/с **«ШИФР»** [16+]
22.45 «Большая игра» [16+]
23.45 «Информационный канал» [16+]
03.00 Новости. Информационная программа [16+]
03.05 «Информационный канал» [16+]

Россия-1

05.00 Утро России [0+]
09.00 Вести. Местное время [12+]
09.30 Утро России [0+]
09.55 О самом главном [12+]
11.00 Вести. Информационная программа [16+]
11.30 «60 минут» [12+]
14.00 Вести. Информационная программа [16+]
14.30 Вести. Местное время [12+]
14.55 «Кто против?» [12+]
16.00 Вести. Информационная программа [16+]
16.30 «Малахов» [16+]
17.30 «60 минут» [12+]
20.00 Вести. Информационная программа [16+]
21.05 Вести. Местное время [12+]
21.20 Анна Ковальчук, Вячеслав Захаров, Ольга Павловец, Игорь Николаев, Александр Новиков, Алексей Комашко, Мирослав Малич, Андрей Шарков в телесериале **«ТАЙНЫ СЛЕДСТВИЯ-22»** [16+]
22.25 Вечер с Владимиром Соловьёвым [12+]
01.00 Судьба человека с Борисом Корчевниковым [12+]
03.00 Т/с **«ЛИЧНОЕ ДЕЛО»** [16+]

НТВ

04.55 Т/с **«УЛИЦЫ РАЗБИТЫХ ФОНАРЕЙ»** [16+]
В коммерческой фирме происходит двойное убийство – застрелены генеральный директор и его секретарша. Причем, убиты одной пулей, выпущенной из снайперской винтовки!
06.30 «Утро. Самое лучшее» [16+]
08.00 «Сегодня» [16+]
08.25 Т/с **«ЛЕСНИК»** [16+]
10.00 «Сегодня» [16+]
10.35 Т/с **«ЛЕСНИК»** [16+]
13.00 «Сегодня» [16+]
13.30 «Чрезвычайное происшествие» [16+]
14.00 «Место встречи» [16+]
16.00 «Сегодня» [16+]
16.45 «За гранью» [16+]
17.50 «ДНК» [16+]
19.00 «Сегодня» [16+]
20.00 Т/с **«СКОРАЯ ПОМОЩЬ»** [16+]
22.10 Т/с **«АДМИРАЛЫ РАЙОНА»** [16+]
23.35 «Сегодня» [16+]
00.00 Т/с **«АДМИРАЛЫ РАЙОНА»** [16+]
00.35 Худ. фильм **«ПРИГОВОРЕННЫЙ»** [12+]
02.05 Т/с **«ЗАЩИТА КРАСИНА»** [16+]

5-й канал

05.00 «Известия» [16+]
05.25 Худ. фильм **«ЧУЖОЕ»** [12+]
06.10 Худ. фильм **«ЧУЖОЕ»** [12+]
06.50 Худ. фильм **«ТРИО»** [16+]
08.55 «Знание – сила» [0+]
09.00 «Известия» [16+]
09.30, 10.25 Т/с **«МЕНТОВСКИЕ ВОЙНЫ-6»** [16+]
11.20, 12.20 Т/с **«МЕНТОВСКИЕ ВОЙНЫ-6»** [16+]
13.00 «Известия» [16+]
13.30, 13.45, 14.40 Т/с **«МЕНТОВСКИЕ ВОЙНЫ-6»** [16+]
15.35, 16.30 Т/с **«МЕНТОВСКИЕ ВОЙНЫ-6»** [16+]
17.30 «Известия» [16+]
18.00, 18.55 Т/с **«МЕНТОВСКИЕ ВОЙНЫ-6»** [16+]
19.50, 20.40, 21.30 Т/с **«СЛЕД»** [16+]
22.25 Т/с **«ВЕЛИКОЛЕПНАЯ ПЯТЁРКА-5»** [16+]
23.10 Т/с **«ВЕЛИКОЛЕПНАЯ ПЯТЁРКА-2»** [16+]
00.00 «Известия. Итоговый выпуск» [16+]
00.30, 01.15 Т/с **«СЛЕД»** [16+]
01.50, 02.30 Т/с **«СЛЕД»** [16+]
03.05 Т/с **«ДЕТЕКТИВЫ»** [16+]
03.40 Т/с **«ДЕТЕКТИВЫ»** [16+]
04.10 Т/с **«ДЕТЕКТИВЫ»** [16+]
04.35 Т/с **«ДЕТЕКТИВЫ»** [16+]

Россия-К

06.35 «Пешком...»
07.05 Док. сериал «Невский ковчег. Теория невозможного»
07.35 Черные дыры. Белые пятна
08.15, 16.25 Цвет времени
08.35 Худ. фильм **«ДЛИННЫЙ ДЕНЬ»**
10.15 «Наблюдатель»
11.10, 00.30 XX век
12.00 Док. сериал «Забытое ремесло»
12.20, 22.15 Т/с **«ТИХИЙ ДОН»**
13.10 Эпизоды
13.50 «Первые в мире»
14.05 Док. фильм «Рубеж»
15.05 Новости. Подробно. АРТ
15.20 «Агора»
16.35 XXIII Международный телевизионный конкурс юных музыкантов «Щелкунчик». II тур. Струнные инструменты
18.35, 01.20 Док. фильм «Короля делает свита: Генрих VIII и его окружение»
19.45 Главная роль
20.05 «Правила жизни»
20.35 Док. фильм «Биохакинг»
21.30 «Сати. Нескучная классика...»
23.00 «Рэгтайм, или Разорванное время»
23.50 «Кинескоп»
02.15 «Звезда жизни и смерти»

Матч!

06.00, 09.05, 12.15, 14.50, 17.00 Новости [0+]
06.05, 00.00 Все на Матч! [0+]
09.10 Футбол. Чемпионат мира-2022. 1/8 финала [0+]
11.15 «Оазис футбола» [0+]
12.20 Футбол. Чемпионат мира-2022. Обзор [0+]
12.45 Футбол. Чемпионат мира-2022. 1/8 финала [0+]
14.55 Футбол. Чемпионат мира-2022. 1/8 финала [0+]
17.05 Катар-2022. Все на футбол! [0+]
17.45 Футбол. Чемпионат мира-2022. 1/8 финала. Прямая трансляция из Катара [0+]
20.00 Катар-2022. Все на футбол! [0+]
21.45 Футбол. Чемпионат мира-2022. 1/8 финала. Прямая трансляция из Катара [0+]
00.45 «Один день в Катаре» [16+]
01.10 Футбол. Чемпионат мира-2022. 1/8 финала [0+]
03.15 Футбол. Чемпионат мира-2022. 1/8 финала [0+]
05.20 Баскетбол. «МИНСК» (Белоруссия) – «Пари НН» (Нижний Новгород). Единая лига ВТБ [0+]

ТНТ

07.00, 08.00 «Однажды в России. Спецдайджест» [16+]
09.00 «Звезды в Африке» [16+]
11.00, 11.30 Т/с **«ФИЗРУК»** [16+]
12.00, 12.30 Т/с **«ФИЗРУК»** [16+]
13.00 Т/с **«ФИЗРУК»** [16+]
13.30 Т/с **«ФИЗРУК»** [16+]
14.00, 14.30, 15.00 Т/с **«РЕАЛЬНЫЕ ПАЦАНЫ»** [16+]
15.30, 16.00, 16.30 Т/с **«РЕАЛЬНЫЕ ПАЦАНЫ»** [16+]
17.00, 17.30 Т/с **«РЕАЛЬНЫЕ ПАЦАНЫ»** [16+]
18.00, 19.00 Т/с **«ПОЛИЦЕЙСКИЙ С РУБЛЕВКИ»** [16+]
20.00 Т/с **«ЖУКИ»** [16+]
20.30 Т/с **«ЖУКИ»** [16+]
21.00 Т/с **«ИГРА НА ВЫЖИВАНИЕ-2»** [16+]
22.00 «Влюбись, если сможешь» [16+]
23.30 «Женский стендап» [18+]
00.30 «Импровизация» [16+]
01.30 «Импровизация» [16+]
02.20 «Импровизация» [16+]
03.05 «Comedy Баттл» [16+]
03.50 «Comedy Баттл» [16+]
04.40 «Открытый микрофон» [16+]
05.25 «Открытый микрофон» [16+]
06.15 «Однажды в России. Спецдайджест» [16+]

ТВ-Центр

06.00 «Настроение» [0+]
08.00 «Жанна Прохоренко. Баллада о любви» [12+]
09.05 Худ. фильм **«КАБИНЕТ ПУТЕШЕСТВЕННИКА»** [12+]
10.55 «Городское собрание» [12+]
11.30, 14.30, 17.50, 22.00, 00.00 События [16+]
11.50 Худ. фильм **«МОСКОВСКИЕ ТАЙНЫ»** [12+]
13.40, 05.20 «Мой герой» [12+]
14.50 Город новостей [12+]
15.05, 03.15 Худ. фильм **«СМЕРТЬ В ОБЪЕКТИВЕ»** [12+]
16.55 «Право на безопасность» [12+]
17.35, 00.30 «Петровка, 38» [16+]
18.10, 20.00 Т/с **«АНАТОМИЯ УБИЙСТВА»** [12+]
22.40 «Специальный репортаж» [16+]
23.05 «Знак качества» [16+]
00.45 Док. фильм «Следствие ведет КГБ. Черный крест Пеньковского» [12+]
01.25 Док. фильм «Анне Вески. Холод в груди» [16+]
02.05 «Юрий Андропов. Легенды и биография» [12+]
02.45 «Актерские судьбы» [12+]
04.40 «Павел Кадочников. Затерянный герой» [12+]

ОТР

06.00 «Диалоги без грима» [6+]
06.10 Худ. фильм **«ПЕРВАЯ ПЕРЧАТКА»** [12+]
07.30, 11.00 «Календарь» [12+]
08.00 ОТРажение-1 [12+]
10.00, 13.00, 15.00, 19.00 Новости [16+]
10.10, 18.00 Т/с **«НАЗАД В СССР»** [16+]
11.30 «Новости Совета Федерации» [12+]
11.45 Худ. фильм **«СЕМЬ НЯНЕК»** [12+]
13.10 ОТРажение-2 [12+]
15.10, 23.10 Т/с **«СЕКРЕТАРША»** [16+]
16.05, 00.05 Док. фильм «Глубокая разведка» [12+]
17.00 «Клуб главных редакторов с Павлом Гусевым» [12+]
17.45 «Песня остается с человеком» [12+]
19.20 ОТРажение-3 [12+]
21.00 Худ. фильм **«ПОКЛОННИК»** [16+]
22.30 «Очень личное с Виктором Лошаком» [12+]
01.00 «Вспомнить все» [12+]
01.30 ОТРажение. Главное [12+]
04.05 «Дом «Э» [12+]
04.35 «Большая страна» [12+]
05.30 «Книжные аллеи. Адреса и строки» [12+]

СТС

06.00, 05.40 Ералаш [0+]
07.00 М/ф «Приключения Вуди и его друзей» [0+]
09.55 100 мест, где поесть [16+]
11.00 Худ. фильм **«ПОДАРОК С ХАРАКТЕРОМ»** [0+]
12.45 Худ. фильм **«АРТЕК. БОЛЬШОЕ ПУТЕШЕСТВИЕ»** [6+]
14.45, 19.00, 19.30 Т/с **«ГОСТИ ИЗ ПРОШЛОГО»** [16+]
20.00 Худ. фильм **«ВЕНОМ»** [16+]
Что, если в один прекрасный день в тебя вселится симбиот, который наделит тебя сверхчеловеческими способностями? Вот только Веном – симбиот совсем недобрый, и договориться с ним невозможно. А нужно ли договариваться? Ведь в какой-то момент ты понимаешь, что быть плохим вовсе не так уж и плохо, так даже веселее. А в мире и так слишком много героев...
22.00 Худ. фильм **«СЕДЬМОЙ СЫН»** [16+]
00.00 Кино в деталях с Фёдором Бондарчуком [18+]
01.00 Т/с **«ВОРОНИНЫ»** [16+]
03.15 6 кадров [16+]

Рен ТВ

05.00 «Территория заблуждений с Игорем Прокопенко» [16+]
06.00, 18.00, 02.10 «Самые шокирующие гипотезы» [16+]
07.00 «С бодрым утром!» [16+]
08.30, 12.30 «Новости» [16+]
09.00 «Военная тайна» с Игорем Прокопенко [16+]
11.00 «Как устроен мир с Тимофеем Баженовым» [16+]
12.00, 16.00, 19.00 «Информационная программа 112» [16+]
13.00 «Загадки человечества с Олегом Шишкиным» [16+]
14.00 «Невероятно интересные истории» [16+]
15.00 «Засекреченные списки» [16+]
16.30 «Новости» [16+]
17.00 «Тайны Чапман» [16+]
19.30 «Новости» [16+]
20.00 Худ. фильм **«КОРОЛЬ АРТУР»** [12+]
22.20 «Водить по-русски» [16+]
23.00 «Новости» [16+]
23.30 «Документальный спецпроект» [16+]
00.30 Худ. фильм **«КООРДИНАТЫ «ЦИТАДЕЛЬ»** [16+]
02.55 «Тайны Чапман» [16+]
04.30 «Территория заблуждений с Игорем Прокопенко» [16+]

Звезда

06.05 Док. сериал «Оружие Победы. Щит и меч Красной армии» [16+]
07.00 «Сегодня утром» [12+]
09.00 Новости дня [16+]
09.20 Худ. фильм **«ФРОНТ БЕЗ ФЛАНГОВ»** [12+]
11.20 «Открытый эфир» [16+]
13.00 Новости дня [16+]
13.25 Т/с **«КОМАНДА 8»** [16+]
15.00 Военные новости [16+]
15.05 Т/с **«КОМАНДА 8»** [16+]
18.00 Новости дня [16+]
18.15 «Специальный репортаж» [16+]
18.50 Док. сериал «Холодная война. Битва экономик» [16+]
19.40 Док. сериал «Загадки века» [12+]
20.30 Новости дня [16+]
21.15 «Открытый эфир» [16+]
22.55 «Между тем» с Наталией Метлиной [12+]
23.25 Худ. фильм **«ФРОНТ БЕЗ ФЛАНГОВ»** [12+]
01.10 Худ. фильм **«В ТРУДНЫЙ ЧАС»** [12+]
02.50 Худ. фильм **«ПРЕКРАСНАЯ ЕЛЕНА»** [16+]
04.20 Док. сериал «Военные врачи» [16+]

ГОРОСКОП с 5 по 11 декабря

ОВЕН (21.03 – 20.04). Со вторника ваш график жизни резко наполнится новыми заботами и интересами. Оживившаяся работа и весёлые встречи со старыми друзьями помогут лучше сориентироваться и не отставать от жизни. Постарайтесь объединить финансовую ответственность и личную заинтересованность, а возникновение и укрепление деловой, профессиональной дружбы откроет прекрасные возможности. Не сомневайтесь в своих силах. К концу недели вы рассчитаетесь со старыми долгами.

ТЕЛЕЦ (21.04 – 21.05). В четверг не раздражайте руководство нарушениями дисциплины или неоправданными требованиями. Это может не слишком хорошо закончиться. Не демонстрируйте окружающим внутренний мир, несмотря на то, что вам безумно захочется поведать миру о том, что вас волнует. Время для этого наступит, сейчас займитесь делами финансовыми и профессиональными. В конце недели могут открыться новые возможности, используйте их.

БЛИЗНЕЦЫ (22.05 – 21.06). Возможны разочарования с приобретением чего-то дорогостоящего. Старайтесь пресечь это желание на корню, так как велика вероятность потерь. Если есть возможность отложить такие дела на потом, так и сделайте. Это пойдёт на пользу и вам, и вашим делам. Финансовый вопрос будет первым. Попытки же приравнять траты к приобретениям, отнимут достаточно много времени. А незначительные успехи на финансовом поприще у вас появятся лишь к пятнице.

РАК (22.06 – 23.07). В течение всей этой недели вы будут пользоваться полным одобрением окружающих, коллег и начальства. В середине недели постарайтесь не давать никому сложных обещаний: выполнить их в срок и как следует – будет просто невозможно. Довольно часто в вас будут нуждаться окружающие, поэтому ключевые позиции вам обеспечены. Суббота покажет, насколько умны и талантливы те люди, которые рядом с вами.

ЛЕВ (24.07 – 23.08). Самые напряжённые дни для вас – вторник и четверг. Особенно будут досаждать неожиданности и спешка. Однако вы будете успевать многое сделать. Во вторник будьте осторожнее, так как вас могут обольстить и обмануть. В четверг не способствуйте созданию конфликтной ситуации в отношениях с начальством, постарайтесь не попадаться ему на глаза. Вторую половину недели проведите в трудах. Отдыха вам не светит, зато какие будут результаты!

ДЕВА (24.08 – 23.09). Вам могут предложить дополнительный заработок или же возникнет хорошая возможность для создания собственного бизнеса. Не бойтесь браться за незнакомое дело, но и не забудьте обо всём сначала хорошенько разузнать и проконсультироваться со специалистами и надёжными друзьями. Время отшельничества для вас закончилось. Покажите себя в свете. Навёрстывайте упущенное время, завоёвывайте новые горизонты.

(Окончание на стр. 10)

Домашний

06.30 «6 кадров» [16+]
06.45, 05.20 По делам несовершеннолетних [16+]
08.45, 04.30 Давай разведемся! [16+]
09.45, 02.50 Тест на отцовство [16+]
12.00, 01.05 Док. сериал «Понять. Простить» [16+]
13.05, 23.00 Док. сериал «Порча» [16+]
13.35, 00.05 Док. сериал «Знахарка» [16+]
14.10, 00.35 Док. сериал «Верну любимого» [16+]
14.45 Т/с **«ЧУЖАЯ ДОЧЬ»** [16+]
19.00, 20.35 Т/с **«ОТПУСК В СОСНОВОМ ЛЕСУ»** [16+]
Некогда Ольга и Алла учились в одном вузе и обе влюбились в преподавателя славянской филологии – Валерия Синицкого. Из двух подруг он выбрал хрупкую Ольгу. Некоторое время они встречались, а потом девушка без объяснений причин решила порвать отношения. После расставания с Олей Валера женился на ее подруге Алле...
20.30 Шаг в карьеру [16+]
02.00 Т/с **«ОТ НЕНАВИСТИ ДО ЛЮБВИ»** [16+]

ТВ3

06.00 Утренние гадания [16+]
06.15 Мультфильмы [0+]
09.15 Утренние гадания [16+]
09.30 Док. сериал «Слепая» [16+]
10.05 Док. сериал «Слепая» [16+]
10.40 Док. сериал «Слепая» [16+]
11.15 Знаки судьбы [16+]
11.50 Знаки судьбы [16+]
12.20 Вернувшиеся [16+]
13.30, 14.00 Гадалка [16+]
14.30 Гадалка [16+]
15.00 Гадалка [16+]
15.40 Гадалка [16+]
16.05 Я хочу такой дизайн [12+]
16.10 Гадалка [16+]
16.45 Секреты [16+]
17.20 Док. сериал «Слепая» [16+]
17.55 Док. сериал «Слепая» [16+]
18.30 Док. сериал «Слепая» [16+]
19.00 Док. сериал «Слепая» [16+]
19.30 Т/с **«ПРОБУЖДЕНИЕ»** [16+]
20.30 Т/с **«ГРИММ»** [16+]
21.30 Т/с **«ГРИММ»** [16+]
22.30 Т/с **«ГРИММ»** [16+]
23.15 Худ. фильм **«12 ОБЕЗЬЯН»** [16+]
01.45 Наследники и самозванцы [16+]
03.00, 03.45 Док. сериал «Городские легенды» [16+]
04.30, 05.15 Док. сериал «Городские легенды» [16+]

Внимание! За содержание телепрограммы редакция газеты ответственности не несет. В программе возможны изменения по усмотрению телеканалов.

Барс

06.00 «Утро плюс» [16+]
09.00, 16.00 «На барсе» [16+]
09.30 «Репортажи недели» [16+]
10.00 «Честно говоря» [16+]
10.30 «Губерния. Итоги» [16+]
11.00 «Актуально» [16+]
11.30 «Репортажи недели» [16+]
12.00 «Коммуналка» [16+]
12.30 «Губерния. Итоги» [16+]
13.00 «Свои. Под абажуром» [16+]
13.30 «Город новостей» [16+]
14.00 «По горячим следам» [16+]
14.30 «События. Иваново» [16+]
15.00 «Ивановские вести» [16+]
15.30 «Ivanovonews.ru» [16+]
16.30 «Время. Иваново» [16+]
17.00 «Хроника области» [16+]
17.30 «Губерния. Прошлое» [16+]
18.00 «Свои. Под абажуром» [16+]
18.30 Новости «Губерния» [16+]
19.00 «Губерния. Итоги» [16+]
19.30 Новости «Губерния» [16+]
20.00 «Честно говоря» [16+]
20.30 Новости «Губерния» [16+]
21.00 «Губерния. Итоги» [16+]
21.30 Новости «Губерния» [16+]
22.00 «На барсе» [16+]
22.30 Новости «Губерния» [16+]
23.00 «Свои. Под абажуром» [16+]
23.30 Новости «Губерния» [16+]
00.00 Ночной ивановский эфир [16+]

Мир

05.00 Мультфильмы [6+]
05.15 Т/с **«АЗАЗЕЛЬ»** [12+]
08.45, 10.20 Т/с **«ТУРЕЦКИЙ ГАМБИТ»** [12+]
Будучи сербским волонтером, Эраст Фандорин знакомится с очаровательной барышней – Варварой Суворовой. С ее помощью Фандорину удается распутать сложное и таинственное дело о шпионаже…
10.00, 13.00, 16.00, 18.30 Новости [16+]
10.10 «Белорусский стандарт» [12+]
13.15, 17.55 «Дела судебные. Деньги верните!» [16+]
14.05, 16.15 «Дела судебные. Битва за будущее» [16+]
15.10 «Дела судебные. Новые истории» [16+]
17.05 «Мировое соглашение» [16+]
18.50, 19.25, 20.10 «Игра в кино» [12+]
20.50 «Слабое звено» [12+]
21.45 Шоу «Назад в будущее» [16+]
22.40 Т/с **«ГАИШНИКИ»** [16+]
01.30 «Наше кино. История большой любви» [12+]
01.55 Худ. фильм **«СВИНАРКА И ПАСТУХ»** [0+]
03.25 Т/с **«РАЗВОД»** [16+]

Ретро

06.00 Худ. фильм **«Я РОДОМ ИЗ ДЕТСТВА»** [12+]
07.35 Худ. фильм **«МИРОВОЙ ПАРЕНЬ»** [12+]
08.55, 02.05 Худ. фильм **«МОГИЛА ЛЬВА»** [12+]
10.15 Худ. фильм **«УЛИЦА МЛАДШЕГО СЫНА»** [6+]
12.00 Худ. фильм **«ДАВАЙ ПОЖЕНИМСЯ»** [0+]
13.30 Худ. фильм **«ЗИМОРОДОК»** [12+]
15.00 Худ. фильм **«БОЛЬШОЙ БОСС»** [16+]
16.45 Худ. фильм **«ПАРУСА МОЕГО ДЕТСТВА»** [12+]
18.00, 04.45 Худ. фильм **«ГОДЕН К НЕСТРОЕВОЙ»** [12+]
19.25 Худ. фильм **«ВСЕГО ОДНА НОЧЬ»** [12+]
21.00 Худ. фильм **«РАССЛЕДОВАНИЯ КОМИССАРА МЭГРЕ»** [16+]
23.00 Худ. фильм **«ЧАСЫ ОСТАНОВИЛИСЬ В ПОЛНОЧЬ»** [12+]
00.45 Худ. фильм **«МИРОВОЙ ПАРЕНЬ»** [12+]
03.20 Худ. фильм **«ДЕВОЧКА ИЩЕТ ОТЦА»** [0+]

Русский иллюзион

00.25 Худ. фильм **«МАЙОР»** [18+]
02.05 Худ. фильм **«СОКРОВИЩА О.К.»** [12+]
03.50 Худ. фильм **«ОЧЕНЬ ЖЕНСКИЕ ИСТОРИИ»** [16+]
05.25 Худ. фильм **«СУХОДОЛ»** [16+]
06.55 Худ. фильм **«ЯРОСЛАВ. ТЫСЯЧУ ЛЕТ НАЗАД»** [16+]
08.40 Худ. фильм **«ДНЕВНИК ЕГО ЖЕНЫ»** [16+]
10.35 Худ. фильм **«ТОЛЬКО НЕ СЕЙЧАС»** [16+]
12.10 Худ. фильм **«О ЧЕМ МОЛЧАТ ДЕВУШКИ»** [12+]
13.45 Худ. фильм **«ВОСЬМЕРКА»** [16+]
15.15 Худ. фильм **«ЦОЙ»** [16+]
17.00 Худ. фильм **«ТЕМНЫЙ МИР: РАВНОВЕСИЕ»** [12+]
18.50 Худ. фильм **«МУЖЧИНА В МОЕЙ ГОЛОВЕ»** [16+]
Женщина, упав на катке, теряет сознание и оказывается в больнице. Придя в себя, она чувствует, что у нее в голове поселился неизвестный мужчина. Они начинают общаться: ссорятся, мирятся, советуются. Наконец, она влюбляется в него, а он исчезает.
21.00 Худ. фильм **«КРАСНЫЙ ПРИЗРАК»** [16+]
22.45 Худ. фильм **«ДУРАК»** [16+]

Карусель

05.00 Ранние пташки. «Панда и петушок Лука» [0+]
07.00, 02.50 «С добрым утром, малыши!» [0+]
07.30 «Звездная логика» [0+]
07.40 М/с «Монсики» [0+]
08.10 М/с «Царевны» [0+]
10.45 «Лабораториум. Маленькие исследователи» [0+]
11.05 М/с «Простоквашино» [0+]
12.40, 22.30 М/с «Инфинити Надо» [6+]
13.30 М/с «Петроникс» [0+]
14.00 «Навигатор. Новости» [0+]
14.10 М/с «Барбоскины» [0+]
17.00 М/с «Суперкрылья. Подзарядка» [0+]
17.25 М/с «Черепашки» [0+]
18.50 М/с «Оранжевая корова» [0+]
20.05 М/с «Отель у Овечек» [0+]
20.30 «Спокойной ночи, малыши!» [0+]
20.45 М/с «Сказочный патруль» [0+]
22.00 М/с «Тобот. Детективы Галактики» [6+]
22.55 М/с «Фьюжн Макс» [6+]
23.20 «Союзмультфильм» представляет: «Заколдованный мальчик» [0+]
Нильс корпел над уроками, когда обнаружил попавшего в западню гнома. Обрадовавшись такой находке, Нильс решил посмеяться над маленьким человечком. Но гном оказался проворнее и не только убежал от несносного мальчишки, но и заколдовал его, превратил в себе подобного. Теперь Нильс ростом с цыпленка. Мальчик замечает, что любимый мамин гусь Мартин решает улететь вместе с дикими гусями на юг и пытается его остановить…
00.05 М/ф «Синеглазка» [0+]
00.20 М/с «Смешарики» [0+]
01.30 «Еда на ура. Рецепты» [0+]
01.55 М/с «Скай Бластерс» [6+]
03.15 «Каша-малаша» [0+]
03.45 М/с «Салон дядюшки Брэда» [6+]
04.45 «Что в тарелке?» [0+]

Усадьба

06.00, 02.00 Пряничный домик [12+]
06.15, 02.15 Кисельные берега [12+]
06.30, 02.30 Баня – женского рода [12+]
06.45, 02.40 Пусть растет! [0+]
07.10, 03.20 Обнови свой сад [12+]
07.35, 03.50 Самогон [16+]
07.50, 04.05 Закуски [12+]
08.10, 04.20 Сам себе дизайнер [12+]
08.25, 04.35 Усадьбы будущего [12+]
08.55, 05.00 Секреты стиля [12+]
09.25, 05.30 История усадеб [12+]
10.00 Дачные радости с Мариной Рыкалиной [12+]
10.30 Альтернативный сад [12+]
11.05 Чай вдвоем [12+]
11.20 Дачных дел мастер [12+]
11.50 Самогон [16+]
12.05 Закуски [12+]
12.20 Огород круглый год [12+]
12.50 Инструменты [12+]
13.10 Красивая выпечка с Джульет [0+]
14.00 Дачные хитрости [12+]
14.20 Домоводство [12+]
14.35 Идеальный сад [12+]
15.10 Забытые ремесла [12+]
15.25 Огород от-кутюр [12+]
15.50 Деревня года [12+]
16.45 Ваш агроном [12+]
17.00 Народные умельцы [12+]
17.25 Дом, милый дом! [12+]
17.45 Свечной заводик [12+]
18.00 Дачные радости [12+]
18.30 ЗаСАДа [12+]
18.55 Мультиварка [12+]
19.15 Ботаника [12+]
19.45 Огород круглый год [12+]
20.00 Огород круглый год [12+]
20.15 Органическое земледелие [0+]
20.50 Календарь дачника [12+]
21.05 Искатели приключений [12+]
21.40 Побег из города [12+]
22.10 Проект мечты [12+]
22.40 Моя крепость [12+]
23.10 Дачные радости [12+]
23.45 Беспокойное хозяйство [12+]
00.20 Гвоздь в стену [12+]
00.50 10 самых больших ошибок [12+]
01.20 Профпригодность [12+]
01.45 Соусы [12+]
03.05 Травовед [12+]

Спас

05.00, 00.30 День патриарха [0+]
05.10 Лица церкви [6+]
05.25 Главное. С Анной Шафран. Новости на Спасе [16+]
07.00 Мультфильмы на Спасе [0+]
07.30, 09.00 Утро на Спасе [0+]
10.30 Док. фильм «Доктор «Пирогов». Цикл Русские праведники» [0+]
11.05, 00.45 Завет [6+]
12.10 Расскажи мне о Боге [6+]
12.40 Двенадцать [12+]
13.15 Знак равенства [16+]
13.30, 14.00, 14.30 Монастырская кухня [0+]
15.00 Док. фильм «Воины Христовы» [0+]
16.10 Худ. фильм **«ПИРОГОВ»** [0+]
18.10 Худ. фильм **«ВОРОТА В НЕБО»** [0+]
Полковнику Лебеденко было поручено организовать базу горючесмазочных материалов в Химмельсфорте (в переводе – ворота в небо), где небольшой группе советских бойцов пришлось вступить в неравный бой с остатками вражеского танкового полка, пытавшегося прорваться через город.
20.00 Вечер на Спасе [0+]
22.00 Война и Библия [16+]
22.35 Док. фильм «Ледовое побоище. Рождение России» [0+]
23.35 Прямая линия жизни [16+]
01.45 Щипков [12+]
02.20 Док. фильм «Благоверные князья. Цикл Русские праведники» [0+]
03.10 Встреча [12+]
04.05 Прямая линия. Ответ священника [12+]

National Geographic

06.30, 06.55 Научные глупости [16+]
07.20, 08.10 Невероятный доктор Пол [16+]
09.00, 09.45 В дикой природе с Беаром Гриллсом [16+]
10.30, 11.20 Авто-SOS [16+]
12.10 Дикий тунец [16+]
12.55 Дикий тунец [16+]
13.40 Расследования авиакатастроф [16+]
14.30, 19.20, 20.10 Расследование авиакатастроф [16+]
15.15 Служба безопасности аэропорта [16+]
16.05 Служба безопасности аэропорта [16+]
16.50 Затерянные сокровища Египта [16+]
17.40, 18.05 Панорама 360 градусов [16+]
18.30 Фабрика еды [16+]
18.55 Фабрика еды [16+]
21.45 Техасский улов Настоящий король [16+]
22.35 Международный аэропорт Дубай Скакуны [16+]
23.25 Удивительный аэропорт Нью-Йорка [16+]
00.10 Расследование авиакатастроф [16+]
01.00 Расследование авиакатастроф [16+]
01.45 Служба безопасности аэропорта [16+]
02.35 Служба безопасности аэропорта [16+]
03.20 Тайная история кораблекрушений [16+]
04.10 Труднейший в мире ремонт [16+]
05.00 Игры разума [16+]
05.25 Игры разума [16+]

Матч! Страна

06.00 Волейбол. Чемпионат России. Pari Суперлига. Мужчины. «Зенит» (Санкт-Петербург) – «Кузбасс» (Кемерово) [0+]
07.50, 10.00, 13.00, 15.55 Новости [0+]
07.55, 01.30 Первые леди [6+]
08.20, 02.00 Самые сильные [12+]
08.45 Рожденные побеждать [6+]
09.30, 20.50 Спортивная Неделя. Итоги [12+]
10.05 Баскетбол. Единая лига ВТБ. УНИКС (Казань) – ЦСКА [0+]
11.55, 18.40 «Тхэквондо на троих» [12+]
12.10 Лица страны [12+]
12.35 Ярушин хоккей-шоу [12+]
13.05 Фехтование. Международный турнир «Московская сабля-2022». Женщины [0+]
15.00, 21.15 Неделя КХЛ [12+]
16.00 Сумо. Кубок содружества [0+]
18.55 Баскетбол. Единая лига ВТБ. «МИНСК» (Белоруссия) – «Пари НН» (Нижний Новгород) [0+]
22.10 Страна спортивная [12+]
22.30 Смешанные единоборства. «Битва чемпионов. Школа против школы» [16+]
00.10 Гандбол. Чемпионат России. OLIMPBET Суперлига. Женщины. ЦСКА – «Лада» (Тольятти) [0+]
02.25 Биатлон. Pari Кубок России. Индивидуальная гонка. Женщины [0+]
04.10 Биатлон. Pari Кубок России. Индивидуальная гонка. Мужчины [0+]

Disney

05.00 Музыка на Канале Disney [6+]
05.15, 07.30 М/с «Чип и Дейл спешат на помощь» [6+]
05.40 М/с «Легенда о Тарзане» [6+]
06.05 М/с «Русалочка» [6+]
06.25 М/с «Аладдин» [0+]
06.50 М/с «Чудеса на виражах» [0+]
07.10 М/с «Тимон и Пумба» [6+]
07.55 М/с «Город героев: новая история» [6+]
08.20 М/с «Утиные истории» [6+]
08.55 М/с «Пес Пэт» [6+]
09.00 «Доброе утро с Микки» [0+]
11.00 М/с «Дог и Пони суперхвост» [6+]
11.30 М/с «Леди Баг и суперкот» [6+]
14.15 М/с «Утиные истории» [6+]
15.05 М/с «Неудержимый желтый йети» [6+]
15.40 М/с «Гравити Фолз» [12+]
16.30 М/с «Леди Баг и суперкот» [6+]
19.10 М/с «Неудержимый желтый йети» [6+]
19.30 М/ф «Тайна Коко» [12+]
12-летний Мигель живет в мексиканской деревушке и мечтает стать певцом и гитаристом, но в его семье музыка находится под запретом. Много лет назад между его прапрабабушкой и прапрадедушкой произошел конфликт, в результате которого музыка была полностью вычеркнута из их жизни.
21.15 М/с «Гравити Фолз» [12+]
23.00 М/с «Стражи Галактики» [12+]
23.55 М/с «Амфибия» [12+]
02.05 М/с «С приветом по планетам» [12+]
04.20 Музыка на Канале Disney [6+]

TV1000

05.40, 06.20, 17.30, 18.15 Т/с **«ЭЛЕМЕНТАРНО»** [16+]
07.00 Худ. фильм **«ХАТИКО: САМЫЙ ВЕРНЫЙ ДРУГ»** [6+]
08.35, 03.25 Худ. фильм **«500 ДНЕЙ ЛЕТА»** [16+]
10.10 Худ. фильм **«СУПРУГИ МОРГАН В БЕГАХ»** [16+]
12.00 Худ. фильм **«МОШЕННИКИ»** [12+]
13.45 Худ. фильм **«КИЛЛЕРЫ»** [16+]
15.25 Худ. фильм **«ОХОТНИК ЗА ГОЛОВАМИ»** [16+]
19.00 **«КЛУБ ЛЮБИТЕЛЕЙ КНИГ И ПИРОГОВ ИЗ КАРТОФЕЛЬНЫХ ОЧИСТКОВ»** [16+]
21.10 **«ВОСПОМИНАНИЯ О БУДУЩЕМ»** [16+]
23.30 **«ЧТЕЦ»** [16+]
01.40 **«ОДИН ДЕНЬ»** [16+]

TV1000 Русское кино

05.30 М/с «Фиксики» [6+]
06.15 М/с «Пин-код» [6+]
07.05 М/с «Три кота» [6+]
08.05 Худ. фильм **«НОРМАЛЬНЫЙ ТОЛЬКО Я»** [12+]
09.45 Худ. фильм **«КАНИКУЛЫ СТРОГОГО РЕЖИМА»** [12+]
11.45 Худ. фильм **«АРТЕК: БОЛЬШОЕ ПУТЕШЕСТВИЕ»** [6+]
13.30 Худ. фильм **«БЕЗ МЕНЯ»** [16+]
15.05 Худ. фильм **«КОМА»** [16+]
17.05, 18.00 Т/с **«ДЕЛО ГАСТРОНОМА № 1»** [16+]
19.00 Худ. фильм **«МОЛОДОЙ ЧЕЛОВЕК»** [16+]
21.00 Худ. фильм **«ПЯТНИЦА»** [16+]
22.30 Худ. фильм **«СТАТУС: СВОБОДЕН»** [16+]
00.10 Худ. фильм **«БРАТ»** [16+]
01.50 Худ. фильм **«БРАТ-2»** [16+]
03.55 Худ. фильм **«СЕСТРЫ»** [16+]

Че

06.00 Улетное видео [16+]
06.20 Т/с **«ВОЗВРАЩЕНИЕ МУХТАРА-2»** [12+]
08.00 Дорожные войны 2.0 [16+]
10.00 Улетное видео [16+]
14.00, 17.00 Решала [16+]
Каждый день тысячи россиян становятся жертвами аферистов. О подобных преступлениях редко заявляют в полицию, а те, которые все-таки попадают в сводки, раскрыть почти невозможно. Но какой трудной ни была бы проблема – ее надо решать!
15.00 Охотники [16+]
21.00 Охотники [16+]
23.00 Опасные связи [18+]
02.50 Улетное видео [16+]

Пятница!

05.00 Зов крови [16+]
05.30 Пятница News [16+]
05.50 Кондитер [16+]
07.00 Кондитер [16+]
08.20, 09.20 Т/с **«КОМИССАР РЕКС»** [16+]
10.20 Руссо-экспрессо [16+]
11.20, 12.30 На ножах [16+]
13.30, 14.40 На ножах [16+]
15.40 На ножах [16+]
16.50 Битва шефов [16+]
19.00 Тревел-баттл [16+]
20.00 Битва шефов [16+]
22.10 Битва шефов [16+]
00.20 Худ. фильм **«РЭМБО-4»** [16+]
01.50 Пятница News [16+]
02.20, 03.00 Т/с **«СВЕРХЪЕСТЕСТВЕННОЕ»** [16+]
03.40 Пятница News [16+]
04.10 Зов крови [16+]

TV XXI век

10.00 Худ. фильм **«ПРОХОЖАЯ ИЗ САН-СУСИ»** [16+]
12.00 Худ. фильм **«ОТДЫХ НА ГРАНИ НЕРВНОГО СРЫВА»** [16+]
13.20, 21.20, 05.20 Т/с **«ИВАНОВ»** [16+]
16.15, 00.15, 08.15 Худ. фильм **«ДОБРО ПОЖАЛОВАТЬ В САРАЕВО»** [16+]
18.00 Худ. фильм **«ПРОХОЖАЯ ИЗ САН-СУСИ»** [16+]
20.00 Худ. фильм **«ОТДЫХ НА ГРАНИ НЕРВНОГО СРЫВА»** [16+]
02.00 Худ. фильм **«ПРОХОЖАЯ ИЗ САН-СУСИ»** [16+]
04.00 Худ. фильм **«ОТДЫХ НА ГРАНИ НЕРВНОГО СРЫВА»** [16+]

Дом Кино

07.00 А/ф «Карлик Нос» [6+]
08.30 А/ф «Три богатыря и принцесса Египта» [6+]
09.50 А/ф «Три богатыря и конь на троне» [6+]
11.30 А/ф «Илья Муромец и Соловей-Разбойник» [6+]
12.55 А/ф «Алеша Попович и Тугарин Змей» [6+]
14.25 А/ф «Добрыня Никитич и Змей Горыныч» [6+]
15.35 А/ф «Кощей. Похититель невест» [6+]
17.00 Т/с **«СВАТЫ»** [16+]
23.30 Худ. фильм **«БРАТ»** [16+]
01.20 Худ. фильм **«БРАТ-2»** [16+]
03.25 Худ. фильм **«ГЕОГРАФ ГЛОБУС ПРОПИЛ»** [16+]
05.25 Худ. фильм **«ЗАКАЗ»** [16+]

«КЛУБ ЛЮБИТЕЛЕЙ КНИГ И ПИРОГОВ ИЗ КАРТОФЕЛЬНЫХ ОЧИСТКОВ» [16+]

TV анонсы

Драма
TV1000, 19.00

В послевоенном Лондоне молодая писательница Джулиет должна написать статью о книжном клубе. На помощь приходит случай – в виде письма одного свиновода с острова Гернси. Оказывается, даже свинари любят почитать, и неведомый Доуси, к которому в руки попала книга, некогда принадлежавшая Джулиет, просит ее посоветовать хорошую книжную лавку.

Великобритания/Франция/США, 2018
Режиссер: Майк Ньюэлл

ВТОРНИК, 6 декабря

Внимание! За содержание телепрограммы редакция газеты ответственности не несет. В программе возможны изменения по усмотрению телеканалов.

1-й канал

05.00 Телеканал «Доброе утро» [0+]
09.00 Новости. Информационная программа [16+]
09.20 «АнтиФейк» [16+]
09.55 «Жить здорово!» [16+]
10.45 «Информационный канал» [16+]
12.00 Новости. Информационная программа [16+]
12.15 «Информационный канал» [16+]
15.00 Новости. Информационная программа [16+]
15.15 «Информационный канал» [16+]
16.00 «Мужское / Женское» [16+]
16.50 «Информационный канал» [16+]
18.00 Вечерние новости. Информационная программа [16+]
18.20 «Информационный канал» [16+]
21.00 «Время» [16+]
21.45 Т/с **«ШИФР»** [16+]
22.45 «Большая игра» [16+]
23.45 «Информационный канал» [16+]
03.00 Новости. Информационная программа [16+]
03.05 «Информационный канал» [16+]

Россия-1

05.00 Утро России [0+]
09.00 Вести. Местное время [12+]
09.30 Утро России [0+]
09.55 О самом главном [12+]
11.00 Вести. Информационная программа [16+]
11.30 «60 минут» [12+]
14.00 Вести. Информационная программа [16+]
14.30 Вести. Местное время [12+]
14.55 «Кто против?» [12+]
16.00 Вести. Информационная программа [16+]
16.30 «Малахов» [16+]
17.30 «60 минут» [12+]
20.00 Вести. Информационная программа [16+]
21.05 Вести. Местное время [12+]
21.20 Анна Ковальчук, Вячеслав Захаров, Ольга Павловец, Игорь Николаев, Александр Новиков, Алексей Комашко, Мирослав Малич, Андрей Шарков в телесериале **«ТАЙНЫ СЛЕДСТВИЯ-22»** [16+]
22.25 Вечер с Владимиром Соловьёвым [12+]
01.00 Судьба человека с Борисом Корчевниковым [12+]
03.00 Т/с **«ЛИЧНОЕ ДЕЛО»** [16+]

НТВ

04.55 Т/с **«УЛИЦЫ РАЗБИТЫХ ФОНАРЕЙ»** [16+]
При задержании наркодилера патрульные обнаруживают труп известного депутата Короткевича.
06.30 «Утро. Самое лучшее» [16+]
08.00 «Сегодня» [16+]
08.25 Т/с **«ЛЕСНИК»** [16+]
10.00 «Сегодня» [16+]
10.35 Т/с **«ЛЕСНИК»** [16+]
13.00 «Сегодня» [16+]
13.30 «Чрезвычайное происшествие» [16+]
14.00 «Место встречи» [16+]
16.00 «Сегодня» [16+]
16.45 «За гранью» [16+]
17.50 «ДНК» [16+]
19.00 «Сегодня» [16+]
20.00 Т/с **«СКОРАЯ ПОМОЩЬ»** [16+]
22.10 Т/с **«АДМИРАЛЫ РАЙОНА»** [16+]
23.35 «Сегодня» [16+]
00.00 Т/с **«АДМИРАЛЫ РАЙОНА»** [16+]
00.20 Док. сериал «Англия – Россия. Коварство без любви». «Битва за третий мир» [16+]
01.30 Т/с **«ЗАЩИТА КРАСИНА»** [16+]
04.25 Т/с **«АГЕНТСТВО СКРЫТЫХ КАМЕР»** [16+]

5-й канал

05.00 «Известия» [16+]
05.25 Худ. фильм **«ИСКУПЛЕНИЕ»** [16+]
06.50 Худ. фильм **«ДВОЕ»** [16+]
08.30 Т/с **«БАРСЫ»** [16+]
08.55 «Знание – сила» [0+]
09.00 «Известия» [16+]
09.30, 10.05 Т/с **«БАРСЫ»** [16+]
11.05, 12.00 Т/с **«БАРСЫ»** [16+]
13.00 «Известия» [16+]
13.30, 14.25, 15.25 Т/с **«МЕНТОВСКИЕ ВОЙНЫ-6»** [16+]
16.25, 17.25 Т/с **«МЕНТОВСКИЕ ВОЙНЫ-6»** [16+]
17.30 «Известия» [16+]
18.00, 18.55 Т/с **«МЕНТОВСКИЕ ВОЙНЫ-6»** [16+]
19.55, 20.45 Т/с **«СЛЕД»** [16+]
21.35 Т/с **«СЛЕД»** [16+]
22.25 Т/с **«ВЕЛИКОЛЕПНАЯ ПЯТЁРКА-5»** [16+]
23.10 Т/с **«ВЕЛИКОЛЕПНАЯ ПЯТЁРКА-2»** [16+]
00.00 «Известия. Итоговый выпуск» [16+]
00.30, 01.15 Т/с **«СЛЕД»** [16+]
01.50, 02.30 Т/с **«СЛЕД»** [16+]
03.05 Т/с **«ДЕТЕКТИВЫ»** [16+]
03.40 Т/с **«ДЕТЕКТИВЫ»** [16+]
04.10 Т/с **«ДЕТЕКТИВЫ»** [16+]
04.35 Т/с **«ДЕТЕКТИВЫ»** [16+]

Россия-К

06.35 «Пешком...»
07.05 Легенды мирового кино
07.35, 18.35, 00.55 Док. фильм «Короля делает свита: Генрих VIII и его окружение»
08.35 Цвет времени
08.50 Худ. фильм **«ПЕРЕХОДИМ К ЛЮБВИ»**
10.15 «Наблюдатель»
11.10, 23.50 ХХ век
12.20, 22.15 Т/с **«ТИХИЙ ДОН»**
13.10 «Забытое ремесло»
13.30 «Игра в бисер»
14.10 Док. фильм «Монологи кинорежиссера»
15.05 Новости. Подробно. Книги
15.20 «Эрмитаж»
15.50 «Сати. Нескучная классика...»
16.35 XXIII Международный телевизионный конкурс юных музыкантов «Щелкунчик». II тур. Духовые и ударные инструменты
19.45 Главная роль
20.05 «Правила жизни»
20.30 «Спокойной ночи, малыши!»
20.45 Искусственный отбор
21.30 «Белая студия»
23.00 «Рэгтайм, или Разорванное время»
01.45 Док. фильм «Вода. Голубое спокойствие»
02.30 Док. фильм «Роман в камне»

Матч!

06.00, 09.05, 12.15, 14.50, 17.00 Новости [0+]
06.05, 00.00 Все на Матч! [0+]
09.10 Футбол. Чемпионат мира-2022. 1/8 финала [0+]
11.15 «Оазис футбола» [0+]
12.20 Футбол. Чемпионат мира-2022. Обзор [0+]
12.45 Футбол. Чемпионат мира-2022. 1/8 финала [0+]
14.55 Футбол. Чемпионат мира-2022. 1/8 финала [0+]
17.05, 20.00 Катар-2022. Все на футбол! [0+]
17.45 Футбол. Чемпионат мира-2022. 1/8 финала. Прямая трансляция из Катара [0+]
21.45 Футбол. Чемпионат мира-2022. 1/8 финала. Прямая трансляция из Катара [0+]
00.45 «Один день в Катаре» [16+]
01.10 Футбол. Чемпионат мира-2022. 1/8 финала [0+]
03.15 Футбол. Чемпионат мира-2022. 1/8 финала [0+]
05.20 Гандбол. «Чеховские медведи» (Московская область) – «Зенит» (Санкт-Петербург). Чемпионат России. OLIMPBET Суперлига. Мужчины [0+]

ТНТ

07.00, 08.00 «Однажды в России. Спецдайджест» [16+]
08.30 «Модные игры» [16+]
09.00, 09.30 Т/с **«ФИЗРУК»** [16+]
10.00, 10.30 Т/с **«ФИЗРУК»** [16+]
11.00, 11.30 Т/с **«ФИЗРУК»** [16+]
12.00, 12.30 Т/с **«ФИЗРУК»** [16+]
13.00, 13.30 Т/с **«ФИЗРУК»** [16+]
14.00 Т/с **«ФИЗРУК»** [16+]
14.30, 15.00, 15.30 Т/с **«РЕАЛЬНЫЕ ПАЦАНЫ»** [16+]
16.00, 16.30 Т/с **«РЕАЛЬНЫЕ ПАЦАНЫ»** [16+]
17.00, 17.30 Т/с **«РЕАЛЬНЫЕ ПАЦАНЫ»** [16+]
18.00, 19.00 Т/с **«ПОЛИЦЕЙСКИЙ С РУБЛЕВКИ»** [16+]
20.00, 20.30 Т/с **«ЖУКИ»** [16+]
21.00 Т/с **«ИГРА НА ВЫЖИВАНИЕ-2»** [16+]
22.00 «Влюбись, если сможешь» [16+]
23.30 «Женский стендап» [18+]
00.35 «Импровизация» [16+]
01.35 «Импровизация» [16+]
02.25 «Импровизация» [16+]
03.10 «Comedy Баттл» [16+]
04.00 «Comedy Баттл» [16+]
05.30 «Открытый микрофон» [16+]
06.20 «Однажды в России. Спецдайджест» [16+]

ТВ-Центр

06.00 «Настроение» [0+]
08.00 «Право на безопасность» [12+]
08.30 «Доктор И...» [16+]
09.05 Худ. фильм **«КАБИНЕТ ПУТЕШЕСТВЕННИКА»** [12+]
10.55 Док. сериал «Актерские судьбы» [12+]
11.30, 14.30, 17.50, 22.00, 00.00 События [16+]
11.50 Худ. фильм **«МОСКОВСКИЕ ТАЙНЫ»** [12+]
13.40, 05.25 «Мой герой» [12+]
14.50 Город новостей [12+]
15.05, 03.15 Худ. фильм **«СМЕРТЬ В ОБЪЕКТИВЕ»** [12+]
16.55 «Право на безопасность» [12+]
17.35, 00.30 «Петровка, 38» [16+]
18.15 Т/с **«АНАТОМИЯ УБИЙСТВА»** [12+]
22.35 «Закон и порядок» [16+]
23.10 «Лидия Иванова. Секс и жареная картошка» [16+]
00.45 Док. фильм «90-е. Голосуй или проиграешь!» [16+]
01.25 Док. фильм «Жизнь без любимого» [12+]
02.05 Док. фильм «Атака с неба» [12+]
02.45 «Актерские судьбы» [12+]
04.45 «Олег Стриженов. Никаких компромиссов» [12+]

ОТР

06.00 «Очень личное с Виктором Лошаком» [12+]
06.40, 10.10, 18.00 Т/с **«НАЗАД В СССР»** [16+]
07.30, 11.00 «Календарь» [12+]
08.00 ОТРажение-1 [12+]
10.00, 13.00, 15.00, 19.00 Новости [16+]
11.30 Худ. фильм **«ПОКЛОННИК»** [16+]
13.10 ОТРажение-2 [12+]
15.10, 23.10 Т/с **«СЕКРЕТАРША»** [16+]
16.05, 00.05 Док. фильм «Женщина, которая строила города» [12+]
17.00 «Моя история» [12+]
17.45 Специальный проект ОТР «Конструкторы будущего». «Я вам пишу...» [12+]
19.20 ОТРажение-3 [12+]
21.00 Худ. фильм **«МИР ВХОДЯЩЕМУ»** [12+]
22.30 «За дело! Поговорим» [12+]
01.00 «Сделано с умом» [12+]
01.30 ОТРажение. Главное [12+]
04.05 «Потомки». Циолковский. Стремящийся к звездам [12+]
04.35 «Большая страна» [12+]
05.30 «Книжные аллеи. Адреса и строки» [12+]

СТС

06.00, 05.40 Ералаш [0+]
07.00 М/ф «Приключения Вуди и его друзей» [0+]
08.00, 18.30, 19.00, 19.30 Т/с **«ГОСТИ ИЗ ПРОШЛОГО»** [16+]
09.00 Маска. Танцы [16+]
11.20 Уральские пельмени. Смехbook [16+]
11.40 Худ. фильм **«ДЕТСАДОВСКИЙ ПОЛИЦЕЙСКИЙ»** [0+]
14.00 Т/с **«КЛАССНАЯ КАТЯ»** [16+]
20.00 Худ. фильм **«ПЕРСИ ДЖЕКСОН И ПОХИТИТЕЛЬ МОЛНИЙ»** [12+]
За окном XXI век, но боги Олимпа, а вместе с ними разнообразные монстры, кентавры и сатиры сошли со страниц книг о древнегреческой мифологии и стремительно ворвались в жизнь юного парня Перси Джексона. Они не особо-то и дружелюбны: Зевс-громовержец обвиняет Перси в похищении волшебного скипетра и грозится немедленной расправой...
22.25 Худ. фильм **«НОВЫЙ ЧЕЛОВЕК-ПАУК»** [12+]
01.05 Т/с **«ВОРОНИНЫ»** [16+]
03.15 6 кадров [16+]

Рен ТВ

05.00 «Территория заблуждений с Игорем Прокопенко» [16+]
06.00, 18.00 «Самые шокирующие гипотезы» [16+]
07.00 «С бодрым утром!» [16+]
08.30, 12.30 «Новости» [16+]
09.00 «Военная тайна» с Игорем Прокопенко [16+]
10.00 «Совбез» [16+]
11.00 «Как устроен мир с Тимофеем Баженовым» [16+]
12.00, 16.00, 19.00 «Информационная программа 112» [16+]
13.00 «Загадки человечества с Олегом Шишкиным» [16+]
14.00 «Невероятно интересные истории» [16+]
15.00 «Засекреченные списки» [16+]
16.30 «Новости» [16+]
17.00 «Тайны Чапман» [16+]
19.30 «Новости» [16+]
20.00 Худ. фильм **«КОЛОМБИАНА»** [16+]
22.00 «Водить по-русски» [16+]
23.00 «Новости» [16+]
23.30 «Знаете ли вы, что?» [16+]
00.30 Худ. фильм **«ТАЧКА НА МИЛЛИОН»** [18+]
02.30 «Самые шокирующие гипотезы» [16+]
03.20 «Тайны Чапман» [16+]

Звезда

04.55 Худ. фильм **«ДЖОКЕРЪ»** [16+]
07.00 «Сегодня утром» [12+]
09.00 Новости дня [16+]
09.20 Худ. фильм **«ФРОНТ БЕЗ ФЛАНГОВ»** [12+]
11.20 «Открытый эфир» [16+]
13.00 Новости дня [16+]
13.20 «Специальный репортаж» [16+]
14.00 Т/с **«ТОЧКА ВЗРЫВА»** [16+]
15.00 Военные новости [16+]
15.05 Т/с **«ТОЧКА ВЗРЫВА»** [16+]
18.00 Новости дня [16+]
18.15 «Специальный репортаж» [16+]
18.50 Док. сериал «Холодная война. Битва экономик» [16+]
19.40 Док. сериал «Улика из прошлого» [16+]
20.30 Новости дня [16+]
21.15 «Открытый эфир» [16+]
22.55 «Между тем» с Наталией Метлиной [12+]
23.25 Худ. фильм **«ФРОНТ БЕЗ ФЛАНГОВ»** [12+]
01.10 Худ. фильм **«ПОВЕСТЬ О ЧЕКИСТЕ»** [12+]
02.40 Худ. фильм **«БЕСПОКОЙНОЕ ХОЗЯЙСТВО»** [12+]
04.00 Т/с **«ВНИМАНИЕ, ГОВОРИТ МОСКВА!»** [16+]

ГОРОСКОП с 5 по 11 декабря

(Окончание. Начало на стр. 8)

ВЕСЫ (24.09 – 23.10). В начале недели спокойно завершите тягостную рабочую ситуацию. Рост ваших успехов нетороплив, но устойчив. Это не случайный успех, не простое везение. Но вы будете неимоверно упрямы, и скорее заставите весь мир плясать под собственную дудку, чем уступите позиции хоть на йоту. Дождитесь воскресенья, чтобы почувствовать себя просто счастливым и по-настоящему влюбиться, хотя бы на одни выходные.

СКОРПИОН (24.10 – 22.11). В начале недели вам придётся спуститься на одну ступень с заоблачных высот. Чем ближе к земным делам вы будете, тем больше шансов на успех в реальности, а не в воображении. Меньше думайте об этике, морали, приличиях; больше – о практичности тех или иных действий. Для вас среда – один из самых благоприятный дней. Профессиональная деятельность может утомить, зато позволит добиться стабильности положения.

СТРЕЛЕЦ (23.11 – 21.12). Существует большая вероятность, что вас заметит и по заслугам оценит кто-то из руководства. И если в середине недели вам предложат смену места работы или новую должность, отказываться не стоит. Порадуйте свой дом приятным подарком. Вы наконец-то правильно оценили и поняли своих партнёров и друзей, сумели сплотить всех в тесный и дружный коллектив, собрали воедино идеи и планы, выработали стратегию, а теперь – за работу.

КОЗЕРОГ (22.12 – 20.01). Для вас эта неделя серьёзных испытаний и противостояний. Исход любого спора будет зависеть от вашей готовности к активной деятельности, тогда взаимопонимание постепенно восстановится. Звёзды предсказывают материализацию того позитивного, что наметилось ранее. Вы ощутите физический и эмоциональный подъём, но важно правильно расставить приоритеты и направить энергию на то, что наиболее для вас выгодно. Не снижайте активности.

Водолей (21.01 – 19.02). В четверг возможно поступление искажённой информации, бумажная волокита и определённые сложности в поездках. Не обостряйте отношения с родственниками. Не полагайтесь на чужие обещания: вас в лучшем случае подведут, в худшем – обманут. Чем быстрее вам удастся достичь равновесия, тем больше вероятность, что вы выйдете из создавшихся затруднений быстро и без особых потерь, хотя некоторые проблемы и расхождения будут.

РЫБЫ (20.02 – 20.03). Всю неделю здоровье может быть очень неровным, вас будет подводить чувство меры. Пересмотрите график жизни. Какие-то совсем не нужные и не важные для вас дела, встречи, хлопоты и проблемы можно и даже необходимо вычеркнуть, чтобы не нанести ущерба своему самочувствию и благополучию. Лишнее – враг лучшего. Блесните всеми своими достоинствами: как личными, так и чисто деловыми.

Домашний

06.30, 05.20 По делам несовершеннолетних [16+]
08.45, 04.30 Давай разведемся! [16+]
09.45, 02.50 Тест на отцовство [16+]
12.00, 01.05 Док. сериал «Понять. Простить» [16+]
13.05, 23.00 Док. сериал «Порча» [16+]
13.35, 00.05 Док. сериал «Знахарка» [16+]
14.10, 00.35 Док. сериал «Верну любимого» [16+]
14.45 Т/с **«ЧУЖАЯ ДОЧЬ»** [16+]
19.00, 20.35 Худ. фильм **«СКАЖИ ТОЛЬКО СЛОВО»** [16+]
Несмотря на предательство любимого человека, Рита сумела наладить свою жизнь. Она уверена в себе, любит свою работу, заботится о маме и 12-летнем сыне. Но все меняется, когда в ее жизни появляется звезда сериалов Антон, рушащий представления Риты о легкомысленных актерах. А отец ее сына Виктор готов признать свои ошибки и вернуть любовь Риты.
20.30 Шаг в карьеру [16+]
02.00 Т/с **«ОТ НЕНАВИСТИ ДО ЛЮБВИ»** [16+]

ТВ3

06.00 Утренние гадания [16+]
06.15 Мультфильмы [0+]
08.15 Дом исполнения желаний. Лучшая версия себя [16+]
09.15 Утренние гадания [16+]
09.30 Док. сериал «Слепая» [16+]
10.05 Док. сериал «Слепая» [16+]
10.40 Док. сериал «Слепая» [16+]
11.15 Знаки судьбы [16+]
11.50 Знаки судьбы [16+]
12.20 Мистические истории [16+]
13.30, 14.00, 14.30 Гадалка [16+]
15.00, 15.40, 16.10 Гадалка [16+]
16.45 Секреты [16+]
17.20 Док. сериал «Слепая» [16+]
17.55 Док. сериал «Слепая» [16+]
18.30 Док. сериал «Слепая» [16+]
19.00 Док. сериал «Слепая» [16+]
19.30 Т/с **«ПРОБУЖДЕНИЕ»** [16+]
20.30 Т/с **«ГРИММ»** [16+]
21.30 Т/с **«ГРИММ»** [16+]
22.30 Т/с **«ГРИММ»** [16+]
23.15 Худ. фильм **«ВЕТРЕНАЯ РЕКА»** [18+]
01.15 Худ. фильм **«СКОРОСТЬ: АВТОБУС-657»** [18+]
02.45, 03.30 Док. сериал «Городские легенды» [16+]
04.15, 05.00 Док. сериал «Городские легенды» [16+]
05.45 Мультфильмы [0+]

Внимание! За содержание телепрограммы редакция газеты ответственности не несет. В программе возможны изменения по усмотрению телеканалов.

Барс

06.00 «Навигатор» [12+]
06.15 «Утро плюс» [16+]
09.00 «Свои. Под абажуром» [16+]
09.30, 10.30, 11.30, 12.30, 18.30 Новости «Губерния» [16+]
10.00 «По горячим следам» [16+]
11.00 «На барсе» [16+]
12.00 «Честно говоря» [16+]
13.00 «Актуально» [16+]
13.30 «Город новостей» [16+]
14.00 «Коммуналка» [16+]
14.30 «События. Иваново» [16+]
15.00 «Ивановские вести» [16+]
15.30 «Ivanovonews.ru» [16+]
16.00 «Свои. Под абажуром» [16+]
16.30 «Время. Иваново» [16+]
17.00 «Хроника области» [16+]
17.30 «Губерния. Прошлое» [16+]
18.00 «На барсе» [16+]
19.00 «Шоуnews «Смотри» [16+]
19.30 Новости «Губерния» [16+]
20.00 «Актуально» [16+]
20.30 Новости «Губерния» [16+]
21.00 «Шоуnews «Смотри» [16+]
21.30 Новости «Губерния» [16+]
22.00 «Честно говоря» [16+]
22.30 Новости «Губерния» [16+]
23.00 «По горячим следам» [16+]
23.30 Новости «Губерния» [16+]
00.00 «Актуально» [16+]
00.30 Ночной ивановский эфир [16+]

Мир

05.00, 03.15 Т/с **«РАЗВОД»** [16+]
05.30 Мультфильмы [6+]
07.30 Худ. фильм **«ДЕЛОВЫЕ ЛЮДИ»** [6+]
09.00, 10.10 Т/с **«СТАТСКИЙ СОВЕТНИК»** [16+]
Специальный поезд Петербург – Москва. В своем купе заколот генерал Храпов. На рукоятке окровавленного клинка обнаружена таинственная метка «БГ» – знак неуловимой террористической группы. Обезвредить ее может только Фандорин...
10.00, 13.00, 16.00, 18.30 Новости [16+]
13.15, 17.55 «Дела судебные. Деньги верните!» [16+]
14.05, 16.15 «Дела судебные. Битва за будущее» [16+]
15.10 «Дела судебные. Новые истории» [16+]
17.05 «Мировое соглашение» [16+]
18.50, 19.25, 20.10 «Игра в кино» [12+]
20.50 «Слабое звено» [12+]
21.45 Шоу «Назад в будущее» [16+]
22.40 Т/с **«ГАИШНИКИ»** [16+]
01.30 «Наше кино. История большой любви» [12+]
01.55 Худ. фильм **«БЛИЗНЕЦЫ»** [0+]

Ретро

06.00 Худ. фильм **«ДАВАЙ ПОЖЕНИМСЯ»** [0+]
07.20, 00.00 Худ. фильм **«ПАРУСА МОЕГО ДЕТСТВА»** [12+]
08.35 Худ. фильм **«ЗАКУСОЧНАЯ НА КОЛЕСАХ»** [16+]
10.30 Худ. фильм **«МИРОВОЙ ПАРЕНЬ»** [12+]
11.55 Худ. фильм **«МОГИЛА ЛЬВА»** [12+]
13.15 Худ. фильм **«ГОДЕН К НЕСТРОЕВОЙ»** [12+]
14.35 Худ. фильм **«ВСЕГО ОДНА НОЧЬ»** [12+]
16.10 Худ. фильм **«РАССЛЕДОВАНИЯ КОМИССАРА МЭГРЕ»** [16+]
18.05 Худ. фильм **«ДЕВОЧКА ИЩЕТ ОТЦА»** [0+]
19.45, 04.55 Худ. фильм **«ДОЖДИ ПО ВСЕЙ ТЕРРИТОРИИ»** [12+]
21.00 Худ. фильм **«КОНЦЕРТ БЕТХОВЕНА»** [12+]
22.15 Худ. фильм **«БОЛЬШОЙ БОСС»** [16+]
01.15 Худ. фильм **«НАШИ СОСЕДИ»** [12+]
02.30 Худ. фильм **«ЖДИ МЕНЯ, АННА»** [12+]
03.45 Худ. фильм **«ПОЛЕТ В СТРАНУ ЧУДОВИЩ»** [12+]

Русский иллюзион

00.50 Худ. фильм **«СУХОДОЛ»** [16+]
02.25 Худ. фильм **«ЯРОСЛАВ. ТЫСЯЧУ ЛЕТ НАЗАД»** [16+]
04.05, 19.45 Худ. фильм **«ВОСЬМЕРКА»** [16+]
05.25 Худ. фильм **«ДНЕВНИК ЕГО ЖЕНЫ»** [16+]
07.10 Худ. фильм **«ТОЛЬКО НЕ СЕЙЧАС»** [16+]
08.40 Худ. фильм **«О ЧЕМ МОЛЧАТ ДЕВУШКИ»** [12+]
10.20 Худ. фильм **«ЦОЙ»** [16+]
12.00 Худ. фильм **«ЛАСКОВЫЙ МАЙ»** [16+]
14.05 Худ. фильм **«ТЕМНЫЙ МИР: РАВНОВЕСИЕ»** [12+]
15.50 Худ. фильм **«КРАСНЫЙ ПРИЗРАК»** [16+]
17.35 Худ. фильм **«ДУРАК»** [16+]
Жизни 800 человек общежития висят буквально на волоске из-за безразличия местных властей. В любую секунду здание может рухнуть. И кто бы мог подумать, что судьбы людей окажутся в руках простого сантехника.
21.15 Худ. фильм **«МУЖЧИНА В МОЕЙ ГОЛОВЕ»** [16+]
23.25 Худ. фильм **«КОСМОС КАК ПРЕДЧУВСТВИЕ»** [18+]

Карусель

05.00 Ранние пташки [0+]
07.00, 02.50 «С добрым утром, малыши!» [0+]
07.30 «Звездная логика» [0+]
07.40 М/с «Монсики» [0+]
08.10 М/с «Чуч-Мяуч» [0+]
10.45, 04.45 «Что в тарелке?» [0+]
11.00 М/с «Простоквашино» [0+]
12.40, 22.30 М/с «Инфинити Надо» [6+]
13.05 М/с «Дикие скричеры!» [6+]
13.30 М/с «Петроникс» [0+]
14.00 «Навигатор. Новости» [0+]
14.10 М/с «Лунтик» [0+]
17.00 М/с «Суперкрылья. Подзарядка» [0+]
17.25 М/с «Черепашки» [0+]
18.50 М/с «Оранжевая корова» [0+]
20.05 М/с «Отель у Овечек» [0+]
20.30 «Спокойной ночи, малыши!» [0+]
20.45 М/с «Сказочный патруль» [0+]
22.00 М/с «Тобот. Детективы Галактики» [6+]
22.55 М/с «Фьюжн Макс» [6+]
23.20 М/ф «Каникулы Бонифация» [0+]
23.35 М/ф «Приключения кузнечика Кузи» [0+]
23.55 М/ф «Крашеный лис» [0+]
00.10 М/ф «Сестрица Аленушка и братец Иванушка» [0+]
Жили-были на свете сестрица Аленушка и братец Иванушка. Пошли они как-то на луг поработать, и на обратном пути захотелось Иванушке водицы испить. Припал он к одной луже, у которой отпечаталось лошадиное копыто, но Аленушка не дала ему из нее напиться, чтобы ее брат не превратился в жеребеночка. А вот из лужицы, у которой был след козьего копыта, братец все же напился и стал козленочком.
00.20 М/с «Смешарики» [0+]
01.30 «Еда на ура. Рецепты» [0+]
01.55 М/с «Скай Бластерс» [6+]
03.15 «Каша-малаша» [0+]
03.45 М/с «Салон дядюшки Брэда» [6+]

Усадьба

06.00, 02.20 Дачные радости [12+]
06.30, 02.45 Альтернативный сад [12+]
07.00, 03.15 Чай вдвоем [12+]
07.10, 03.30 Дачных дел мастер [12+]
07.40, 04.00 Самогон [16+]
07.55, 04.15 Закуски [12+]
08.15, 04.30 Проект мечты [12+]
08.45, 04.55 Инструменты [12+]
09.00, 05.10 Красивая выпечка с Джульет [0+]
09.50 Дачные хитрости [12+]
10.10 Домоводство [12+]
10.25 Идеальный сад [12+]
10.55 Забытые ремесла [12+]
11.15 Огород от-кутюр [12+]
11.45 Деревня года [12+]
12.35 Ваш агроном [12+]
12.55 Народные умельцы [12+]
13.30 Дом, милый дом! [12+]
13.45 Свечной заводик [12+]
13.55 Дачные радости [12+]
14.25 ЗаСАДа [12+]
14.55 Мультиварка [12+]
15.10 Ботаника [12+]
15.40 Огород круглый год [12+]
15.55 Огород круглый год [12+]
16.10 Органическое земледелие [0+]
16.40 Календарь дачника [12+]
16.55 Искатели приключений [12+]
17.30 Побег из города [12+]
18.00 Огород с Блокиным-Мечталиным [12+]
18.35 Моя крепость [12+]
19.00 Лучки-пучки [12+]
19.20 Декоративный огород [12+]
19.50 Самогон [16+]
20.00 Закуски [12+]
20.20 Гвоздь в стену [12+]
20.45 Керамика [12+]
21.00 Пустите строителей в дом [12+]
21.50 Искусство в интерьере [12+]
22.10 Пряничный домик [12+]
22.20 Кисельные берега [12+]
22.40 Баня – женского рода [12+]
22.55 Пусть растет! [0+]
23.20 Обнови свой сад [12+]
23.50 Самогон [16+]
00.05 Закуски [12+]
00.20 Сам себе дизайнер [12+]
00.40 Усадьбы будущего [12+]
01.05 Секреты стиля [12+]
01.35 История усадеб [12+]
02.05 Соусы [12+]

Спас

05.00, 00.30 День патриарха [0+]
05.10, 02.15 В поисках Бога [6+]
05.40 Худ. фильм **«ПРЕДЕЛ ВОЗМОЖНОГО»** [0+]
07.00 Мультфильмы на Спасе [0+]
07.30, 09.00 Утро на Спасе [0+]
10.30, 22.00 Война и Библия [16+]
11.05 Док. фильм «Александр Невский. Между Востоком и Западом» [0+]
12.10 Русский мир [12+]
13.15 Лица церкви [6+]
13.30, 14.00, 14.30 Монастырская кухня [0+]
15.00 Док. фильм «Ледовое побоище. Рождение России» [0+]
16.00 «Александрова обитель» [0+]
16.20 Худ. фильм **«ВОРОТА В НЕБО»** [0+]
18.10 Худ. фильм **«КОРПУС ГЕНЕРАЛА ШУБНИКОВА»** [12+]
Зима 1942 года. Перед генералом Шубниковым стоит нелегкая задача: внезапным массированным ударом прорвать оборону фашистов, создав видимость крупного наступления, и отвлечь часть группировки фашистов от Сталинградского котла.
20.00 Вечер на Спасе [0+]
22.35, 04.05 Прямая линия. Ответ священника [12+]
23.05 «Крестный ход» [16+]
23.35 Служба спасения семьи [16+]
00.45 Док. фильм «Ефрем Аризонский. Цикл Старцы» [0+]
01.15 Расскажи мне о Боге [6+]
01.45 Ной [12+]
02.40 Физики и клирики [0+]
03.10 Встреча [12+]

National Geographic

06.00, 18.30, 18.55 Фабрика еды [16+]
06.30, 06.55 Научные глупости [16+]
07.20, 08.10 Невероятный доктор Пол [16+]
09.00, 09.45 В дикой природе с Беаром Гриллсом [16+]
10.30, 11.20 Авто-SOS [16+]
12.10, 12.55 Дикий тунец [16+]
13.40 Расследования авиакатастроф [16+]
14.30, 19.20, 20.10 Расследование авиакатастроф [16+]
15.15 Служба безопасности аэропорта [16+]
16.05 Служба безопасности аэропорта [16+]
16.50 Тайная история кораблекрушений [16+]
17.40, 18.05 Панорама 360 градусов [16+]
21.00 Путешествия с Гордоном Рамзи [16+]
21.45 Путешествия с Гордоном Рамзи [16+]
22.30 Международный аэропорт Дубай Ремонт судна [16+]
23.20 Удивительный аэропорт Нью-Йорка [16+]
00.10 Расследование авиакатастроф [16+]
00.55 Расследование авиакатастроф [16+]
01.45 Служба безопасности аэропорта [16+]
02.30 Служба безопасности аэропорта [16+]
03.15 Путешествия с Гордоном Рамзи [16+]
04.05 Труднейший в мире ремонт [16+]
04.55, 05.20 Игры разума [16+]

Матч! Страна

06.00 Баскетбол. Единая лига ВТБ. УНИКС (Казань) – ЦСКА [0+]
07.50, 10.00, 13.00, 15.55 Новости [0+]
07.55, 23.20 Кровь в бассейне. Спортивный детектив [12+]
08.45, 01.30 Точка [12+]
09.10, 19.30 Неделя КХЛ [12+]
10.05, 16.00, 21.30 Баскетбол. Единая лига ВТБ. «МИНСК» (Белоруссия) – «Пари НН» (Нижний Новгород) [0+]
11.55, 20.20, 01.55 Страна спортивная [12+]
12.15 Рожденные побеждать. Юрий Власов [6+]
13.05 Фехтование. Международный турнир «Московская сабля-2022». Мужчины [0+]
15.00 Самые сильные [12+]
15.25, 20.45 6х6. Волейбольное обозрение [0+]
17.55 Гандбол. Чемпионат России. OLIMPBET Суперлига. Мужчины. «Чеховские медведи» (Московская область) – «Зенит» (Санкт-Петербург) [0+]
21.15 Тхэквондо на трои [12+]
00.10 Гандбол. Чемпионат России. OLIMPBET Суперлига. Мужчины. «Чеховские медведи» (Московская область) – «Зенит» (Санкт-Петербург) [0+]
02.10 Несвободное падение. Кира Иванова [16+]
03.00 Биатлон. Pari Кубок России. Спринт. Женщины [0+]
04.30 Биатлон. Pari Кубок России. Спринт. Мужчины [0+]

Disney

05.00 Музыка на Канале Disney [6+]
05.15, 07.30 М/с «Чип и Дейл спешат на помощь» [6+]
05.40 М/с «Легенда о Тарзане» [6+]
06.05 М/с «Русалочка» [6+]
06.25 М/с «Аладдин» [0+]
06.50 М/с «Чудеса на виражах» [0+]
07.10 М/с «Тимон и Пумба» [6+]
07.55 М/с «Город героев: новая история» [6+]
08.20 М/с «Утиные истории» [6+]
08.55 М/с «Пес Пэт» [6+]
09.00 «Доброе утро с Микки» [0+]
11.00 М/с «Дог и Пони суперхвост» [6+]
11.30 М/с «Леди Баг и суперкот» [6+]
14.15 М/с «Утиные истории» [6+]
15.05 М/с «Неудержимый желтый йети» [6+]
15.40 М/с «Гравити Фолз» [12+]
16.30 М/с «Леди Баг и суперкот» [6+]
19.10 М/с «Неудержимый желтый йети» [6+]
19.30 М/ф «Суперсемейка» [12+]
В прошлом семья супергероев легко справлялась с мировым злом, но теперь отошли от «больших дел» и скромно живут в тихом предместье. И вот, спустя годы они облачаются в прорезиненные костюмы супергероев, чтобы спасти мир от таинственного злодея...
21.40 М/с «Гравити Фолз» [12+]
23.00 М/с «Стражи Галактики» [12+]
23.55 М/с «С приветом по планетам» [12+]
02.05 М/с «Звездная принцесса и силы зла» [12+]
04.20 Музыка на Канале Disney [6+]

TV1000

05.00, 05.40, 17.20, 18.10 Т/с **«ЭЛЕМЕНТАРНО»** [16+]
06.35 Худ. фильм **«ЧТЕЦ»** [16+]
08.45 Худ. фильм **«ВОСПОМИНАНИЯ О БУДУЩЕМ»** [16+]
11.05 Худ. фильм **«КЛУБ ЛЮБИТЕЛЕЙ КНИГ И ПИРОГОВ ИЗ КАРТОФЕЛЬНЫХ ОЧИСТКОВ»** [16+]
13.15 **«ОДИН ДЕНЬ»** [16+]
15.15 **«В МЕТРЕ ДРУГ ОТ ДРУГА»** [16+]
19.00 **«ПРИТВОРИСЬ МОЕЙ ЖЕНОЙ»** [16+]
21.05 **«ОХОТНИК ЗА ГОЛОВАМИ»** [16+]
23.00 **«КРАСОТКА НА ВСЮ ГОЛОВУ»** [16+]
01.00 **«ИСЧЕЗНУВШАЯ»** [18+]
03.15 **«ЛИЦА В ТОЛПЕ»** [16+]

TV1000 Русское кино

05.30 М/с «Фиксики» [6+]
06.40 М/с «Пин-код» [6+]
08.15 М/с «Три кота» [6+]
09.15 Худ. фильм **«МОЛОДОЙ ЧЕЛОВЕК»** [16+]
11.15 Худ. фильм **«СТАТУС: СВОБОДЕН»** [16+]
13.00 Худ. фильм **«БРАТ»** [16+]
14.45 Худ. фильм **«БРАТ-2»** [16+]
17.05, 18.00 Т/с **«ДЕЛО ГАСТРОНОМА № 1»** [16+]
19.00 Худ. фильм **«НОРМАЛЬНЫЙ ТОЛЬКО Я»** [12+]
20.45 Худ. фильм **«ГЕОГРАФ ГЛОБУС ПРОПИЛ»** [16+]
22.55 **«КОЛЛЕКТОР»** [16+]
00.10 **«ЧЕМПИОНЫ»** [6+]
01.45 **«ЧЕМПИОНЫ: БЫСТРЕЕ. ВЫШЕ. СИЛЬНЕЕ»** [6+]
03.25 **«БЕЛЫЙ СНЕГ»** [6+]

Че

06.00, 10.00 Улетное видео [16+]
06.20 Т/с **«ВОЗВРАЩЕНИЕ МУХТАРА-2»** [12+]
08.00 Дорожные войны 2.0 [16+]
14.00, 17.00 Решала [16+]
15.00, 21.00 Охотники [16+]
Их задача не просто вернуть деньги и проучить аферистов. Их цель – остановить или предотвратить мошенничество. Они идут по следу преступников через подозрительные объявления, рекламу и форумы с пострадавшими. Они выслеживают мошенников и внедряются в преступные группировки...
23.00 Опасные связи [18+]
02.50 Улетное видео [16+]

Пятница!

05.00 Зов крови [16+]
05.20 Пятница News [16+]
05.50, 06.50 Кондитер [16+]
08.10, 09.10 Т/с **«КОМИССАР РЕКС»** [16+]
10.10, 11.10, 12.10 На ножах [16+]
13.20 Король десертов [16+]
14.50, 16.50 Битва шефов [16+]
19.00 Король десертов [16+]
20.40, 22.00 Вундеркинды-3 [16+]
23.20 Умный дом [16+]
00.00 Худ. фильм **«НЕУДЕРЖИМЫЙ»** [16+]
01.30 Пятница News [16+]
02.00, 02.40 Т/с **«СВЕРХЪЕСТЕСТВЕННОЕ»** [18+]
03.20 Т/с **«СВЕРХЪЕСТЕСТВЕННОЕ»** [16+]
04.00 Пятница News [16+]
04.30 Зов крови [16+]

TV XXI век

10.00, 18.00, 02.00 Т/с **«НАЛЕТ»** [16+]
10.55, 18.55 Худ. фильм **«ПИРАТСКОЕ ТЕЛЕВИДЕНИЕ»** [16+]
12.50, 20.50, 04.50 Худ. фильм **«ПОРТНИХА»** [16+]
14.25, 22.25 Худ. фильм **«ТЕБЕ ОДИНОКО СЕГОДНЯ ВЕЧЕРОМ?»** [16+]
16.05 Худ. фильм **«ВОСПОМИНАНИЯ НЕУДАЧНИКА»** [16+]
00.05 Худ. фильм **«ВОСПОМИНАНИЯ НЕУДАЧНИКА»** [16+]
02.55 Худ. фильм **«ПИРАТСКОЕ ТЕЛЕВИДЕНИЕ»** [16+]
06.25 Худ. фильм **«ТЕБЕ ОДИНОКО СЕГОДНЯ ВЕЧЕРОМ?»** [16+]
08.05 Худ. фильм **«ВОСПОМИНАНИЯ НЕУДАЧНИКА»** [16+]

Дом Кино

06.50 А/ф «Пиноккио. Правдивая история» [6+]
08.30 А/ф «Три богатыря и Морской Царь» [6+]
09.50 А/ф «Три богатыря и наследница престола» [6+]
11.25 А/ф «Три богатыря и Шамаханская царица» [6+]
12.50 А/ф «Конь Юлий и большие скачки» [6+]
14.10 А/ф «Три богатыря на дальних берегах» [6+]
15.30 А/ф «Три богатыря. Ход конем» [6+]
16.50 Т/с **«СВАТЫ»** [16+]
23.30 Худ. фильм **«БУМЕР»** [18+]
01.35 Худ. фильм **«ПОБЕГ»** [16+]
03.35 Худ. фильм **«ПАПА»** [16+]
05.05 Худ. фильм **«МНЕ НЕ БОЛЬНО»** [16+]

«КРАСОТКА НА ВСЮ ГОЛОВУ» [16+]

TV анонсы

Комедия
TV1000, 23.00

Ее жизнь состояла из вечных попыток сесть на диету или заняться фитнесом. «Попытка засчитана», – подумала Вселенная и скинула бедняжку с велотренажера. Девушка ударяется головой и обретает аномальную уверенность в том, что теперь она просто неотразима. Одна проблема – в глазах других людей она ни капли не изменилась.

США/Китай, 2018
Режиссер: Эбби Кон, Марк Силверштейн

СРЕДА, 7 декабря

Внимание! За содержание телепрограммы редакция газеты ответственности не несет. В программе возможны изменения по усмотрению телеканалов.

1-й канал

05.00 Телеканал «Доброе утро» [0+]
09.00 Новости. Информационная программа [16+]
09.20 «АнтиФейк» [16+]
09.55 «Жить здорово!» [16+]
10.45 «Информационный канал» [16+]
12.00 Новости. Информационная программа [16+]
12.15 «Информационный канал» [16+]
15.00 Новости. Информационная программа [16+]
15.15 «Информационный канал» [16+]
16.00 «Мужское / Женское» [16+]
16.50 «Информационный канал» [16+]
18.00 Вечерние новости. Информационная программа [16+]
18.20 «Информационный канал» [16+]
21.00 «Время» [16+]
21.45 Т/с **«ШИФР»** [16+]
22.45 «Большая игра» [16+]
23.45 «Информационный канал» [16+]
03.00 Новости. Информационная программа [16+]
03.05 «Информационный канал» [16+]

Россия-1

05.00 Утро России [0+]
09.00 Вести. Местное время [12+]
09.30 Утро России [0+]
09.55 О самом главном [12+]
11.00 Вести. Информационная программа [16+]
11.30 «60 минут» [12+]
14.00 Вести. Информационная программа [16+]
14.30 Вести. Местное время [12+]
14.55 «Кто против?» [12+]
16.00 Вести. Информационная программа [16+]
16.30 «Малахов» [16+]
17.30 «60 минут» [12+]
20.00 Вести. Информационная программа [16+]
21.05 Вести. Местное время [12+]
21.20 Анна Ковальчук, Вячеслав Захаров, Ольга Павловец, Игорь Николаев, Александр Новиков, Алексей Комашко, Мирослав Малич, Андрей Шарков в телесериале **«ТАЙНЫ СЛЕДСТВИЯ-22»** [16+]
22.25 Вечер с Владимиром Соловьёвым [12+]
01.00 Судьба человека с Борисом Корчевниковым [12+]
03.00 Т/с **«ЛИЧНОЕ ДЕЛО»** [16+]

НТВ

04.55 Т/с **«УЛИЦЫ РАЗБИТЫХ ФОНАРЕЙ»** [16+]
06.30 «Утро. Самое лучшее» [16+]
08.00 «Сегодня». Информационная программа [16+]
08.25 Т/с **«ЛЕСНИК»** [16+]
10.00 «Сегодня» [16+]
10.35 Т/с **«ЛЕСНИК»** [16+]
13.00 «Сегодня» [16+]
13.30 «Чрезвычайное происшествие» [16+]
14.00 «Место встречи» [16+]
16.00 «Сегодня» [16+]
16.45 «За гранью» [16+]
17.50 «ДНК» [16+]
19.00 «Сегодня» [16+]
20.00 Т/с **«СКОРАЯ ПОМОЩЬ»** [16+]
22.10 Т/с **«АДМИРАЛЫ РАЙОНА»** [16+]
23.35 «Сегодня» [16+]
00.00 Т/с **«АДМИРАЛЫ РАЙОНА»** [16+]
00.20 «Англия – Россия. Коварство без любви». «Сепаратизм с британским акцентом» [16+]
01.35 Т/с **«ЗАЩИТА КРАСИНА»** [16+]
04.25 Т/с **«АГЕНТСТВО СКРЫТЫХ КАМЕР»** [16+]

5-й канал

05.00 «Известия» [16+]
05.30 Худ. фильм **«ДВОЕ»** [16+]
06.55 Худ. фильм **«МОЙ ГРЕХ»** [16+]
08.55 «Знание – сила» [0+]
09.00 «Известия» [16+]
09.30, 10.25 Худ. фильм **«СИЛЬНЕЕ ОГНЯ»** [16+]
11.20, 12.10 Худ. фильм **«СИЛЬНЕЕ ОГНЯ»** [16+]
13.00 «Известия» [16+]
13.30, 14.25, 15.25 Т/с **«ОДИН ПРОТИВ ВСЕХ»** [16+]
16.25, 17.25 Т/с **«ОДИН ПРОТИВ ВСЕХ»** [16+]
17.30 «Известия» [16+]
18.00, 18.50 Т/с **«ОДИН ПРОТИВ ВСЕХ»** [16+]
19.45, 20.40, 21.25 Т/с **«СЛЕД»** [16+]
22.15 Т/с **«ВЕЛИКОЛЕПНАЯ ПЯТЁРКА-5»** [16+]
23.10 Т/с **«ВЕЛИКОЛЕПНАЯ ПЯТЁРКА-2»** [16+]
00.00 «Известия. Итоговый выпуск» [16+]
00.30, 01.15 Т/с **«СЛЕД»** [16+]
01.55, 02.30 Т/с **«СЛЕД»** [16+]
03.05 Т/с **«ДЕТЕКТИВЫ»** [16+]
03.40 Т/с **«ДЕТЕКТИВЫ»** [16+]
04.05 Т/с **«ДЕТЕКТИВЫ»** [16+]
04.35 Худ. фильм **«СТАРОЕ РУЖЬЕ»** [16+]

Россия-К

06.35 «Пешком...»
07.05 Легенды мирового кино
07.35, 18.35, 00.50 Док. фильм «Короля делает свита: Генрих VIII и его окружение»
08.40, 12.10 Цвет времени
08.50 Худ. фильм **«ПЕРЕХОДИМ К ЛЮБВИ»**
10.15 «Наблюдатель»
11.10, 23.50 ХХ век
12.20, 22.15 Т/с **«ТИХИЙ ДОН»**
13.10 «Людмила Макарова. Надо жить, чтобы все пережить»
13.35 Искусственный отбор
14.20 Док. фильм «Сезар Франк: святой от музыки»
15.05 Новости. Подробно. Кино
15.20 «Библейский сюжет»
15.50 «Белая студия»
16.35 XXIII Международный телевизионный конкурс юных музыкантов «Щелкунчик». II тур. Фортепиано
19.45 Главная роль
20.05 «Правила жизни»
20.30 «Спокойной ночи, малыши!»
20.45 Абсолютный слух
21.30 Власть факта
23.00 «Рэгтайм, или Разорванное время»
01.40 «Лебединый рай»
02.25 Док. фильм «Роман в камне»

Матч!

06.00, 09.05, 12.15, 14.50, 21.55 Новости [0+]
06.05, 22.00 Все на Матч! [0+]
09.10 Футбол. Чемпионат мира-2022. 1/8 финала [0+]
11.15 «Оазис футбола» [0+]
12.20 Футбол. Чемпионат мира-2022. Обзор [0+]
12.45 Футбол. Чемпионат мира-2022. 1/8 финала [0+]
14.55 Футбол. Чемпионат мира-2022. 1/8 финала [0+]
16.55 Спортивная гимнастика. «Кубок олимпийского чемпиона Михаила Воронина» [0+]
18.55, 21.20 Катар-2022. Все на футбол! [0+]
19.25 Баскетбол. МБА (Москва) – «Астана» (Казахстан). Единая лига ВТБ [0+]
22.40 Футбол. Чемпионат мира-2022 [0+]
00.45 «Один день в Катаре» [16+]
01.10 Футбол. Чемпионат мира-2022 [0+]
03.15 Футбол. Чемпионат мира-2022 [0+]
05.20 Волейбол. «Факел» (Новый Уренгой) – «Локомотив» (Новосибирск). Чемпионат России. Pari Суперлига. Мужчины [0+]

ТНТ

07.00, 08.00 «Однажды в России. Спецдайджест» [16+]
09.00, 09.30 Т/с **«ОЛЬГА»** [16+]
10.00, 10.30 Т/с **«ОЛЬГА»** [16+]
11.00, 11.30 Т/с **«ОЛЬГА»** [16+]
12.00, 12.30 Т/с **«ОЛЬГА»** [16+]
13.00, 13.30 Т/с **«ОЛЬГА»** [16+]
14.00, 14.30, 15.00 Т/с **«РЕАЛЬНЫЕ ПАЦАНЫ»** [16+]
15.30, 16.00, 16.30 Т/с **«РЕАЛЬНЫЕ ПАЦАНЫ»** [16+]
17.00, 17.30 Т/с **«РЕАЛЬНЫЕ ПАЦАНЫ»** [16+]
18.00, 19.00 Т/с **«ПОЛИЦЕЙСКИЙ С РУБЛЕВКИ»** [16+]
20.00 Т/с **«ЖУКИ»** [16+]
20.30 Т/с **«ЖУКИ»** [16+]
21.00 Т/с **«ИГРА НА ВЫЖИВАНИЕ-2»** [16+]
22.00 «Влюбись, если сможешь» [16+]
23.30 «Женский стендап» [18+]
00.30 «Импровизация» [16+]
01.30 «Импровизация» [16+]
02.20 «Импровизация» [16+]
03.10 «Comedy Баттл» [16+]
03.55 «Comedy Баттл» [16+]
04.40 «Открытый микрофон» [16+]
05.30 «Открытый микрофон» [16+]
06.45 «Однажды в России. Спецдайджест» [16+]

ТВ-Центр

06.00 «Настроение» [0+]
08.00 «Право на безопасность» [12+]
08.30 «Доктор И...» [16+]
08.55 Худ. фильм **«МАМЕНЬКИН СЫНОК»** [12+]
10.55, 02.45 Док. сериал «Актерские судьбы» [12+]
11.30, 14.30, 17.50, 22.00, 00.00 События [16+]
11.50 Худ. фильм **«МОСКОВСКИЕ ТАЙНЫ»** [12+]
13.40 «Мой герой» [12+]
14.50 Город новостей [12+]
15.05, 03.10 Худ. фильм **«СМЕРТЬ В ОБЪЕКТИВЕ»** [12+]
16.55 «Право на безопасность» [12+]
17.35, 00.30 «Петровка, 38» [16+]
18.10 Худ. фильм **«ПОЛИЦЕЙСКИЙ РОМАН»** [12+]
20.00 Наш город. Диалог с мэром. Прямой эфир [12+]
22.35 «Хватит слухов!» [16+]
23.05 Прощание [16+]
00.45 Док. фильм «Проклятые сокровища» [12+]
01.25 «Знак качества» [16+]
02.05 Док. фильм «Подслушай и хватай» [12+]
04.45 «Последняя обида Евгения Леонова» [12+]
05.25 «Мой герой» [12+]

ОТР

06.00, 17.00 «За дело! Поговорим» [12+]
06.40, 10.10, 18.00 Т/с **«НАЗАД В СССР»** [16+]
07.30, 11.00 «Календарь» [12+]
08.00 ОТРажение-1 [12+]
10.00, 13.00, 15.00, 19.00 Новости [16+]
11.30 Худ. фильм **«МИР ВХОДЯЩЕМУ»** [12+]
13.10 ОТРажение-2 [12+]
15.10, 23.10 Т/с **«СЕКРЕТАРША»** [16+]
16.05, 00.05 Док. фильм «Случайные носители мышления» [12+]
17.45 Специальный проект ОТР «Отчий дом». «Возвращение образа» [12+]
19.20 ОТРажение-3 [12+]
21.00 Худ. фильм **«ПОЛЕТЫ ВО СНЕ И НАЯВУ»** [12+]
22.30 «На приеме у главного врача с Марьяной Лысенко» [12+]
01.00 «Свет и тени» [12+]
01.30 ОТРажение. Главное [12+]
04.05 «Потомки». Менделеев. Что тебе снится? [12+]
04.35 «Большая страна» [12+]
05.30 «Книжные аллеи. Адреса и строки» [12+]

СТС

06.00, 05.40 Ералаш [0+]
07.00 М/ф «Приключения Вуди и его друзей» [0+]
08.00, 18.30, 19.00, 19.30 Т/с **«ГОСТИ ИЗ ПРОШЛОГО»** [16+]
09.00 Маска. Танцы [16+]
11.35 Уральские пельмени. Смехbook [16+]
11.50 Худ. фильм **«НОВЫЙ ЧЕЛОВЕК-ПАУК»** [12+]
14.40 Т/с **«КЛАССНАЯ КАТЯ»** [16+]
20.00 Худ. фильм **«ПЕРСИ ДЖЕКСОН И МОРЕ ЧУДОВИЩ»** [6+]
Лагерь полукровок атакует Люк Кастеллан. Он хочет уничтожить гору Олимп. Наставник Перси, Хирон узнает, что Люк отравил волшебное дерево, которое отвечает за барьер, защищающий Лагерь Полукровок, и которое создано из Талии Грейс, дочери Зевса, убитой циклопом.
22.00 Худ. фильм **«НОВЫЙ ЧЕЛОВЕК-ПАУК»** [16+]
00.55 Худ. фильм **«ПОЙМАЙ МЕНЯ, ЕСЛИ СМОЖЕШЬ»** [12+]
03.20 6 кадров [16+]

Рен ТВ

05.00 «Территория заблуждений с Игорем Прокопенко» [16+]
06.00, 18.00 «Самые шокирующие гипотезы» [16+]
07.00 «С бодрым утром!» [16+]
08.30 «Новости» [16+]
09.00 «Засекреченные списки» [16+]
11.00 «Как устроен мир с Тимофеем Баженовым» [16+]
12.00, 16.00, 19.00 «Информационная программа 112» [16+]
12.30 «Новости» [16+]
13.00 «Загадки человечества с Олегом Шишкиным» [16+]
14.00 «Невероятно интересные истории» [16+]
15.00 «Засекреченные списки» [16+]
16.30 «Новости» [16+]
17.00 «Тайны Чапман» [16+]
19.30 «Новости» [16+]
20.00 Худ. фильм **«ПАССАЖИР»** [16+]
22.00 «Смотреть всем!» [16+]
23.00 «Новости» [16+]
23.30 «Загадки человечества с Олегом Шишкиным» [16+]
00.30 Худ. фильм **«ДРАКУЛА»** [16+]
02.10 «Самые шокирующие гипотезы» [16+]
02.55 «Тайны Чапман» [16+]
04.35 «Документальный проект» [16+]

Звезда

05.25 Т/с **«ВНИМАНИЕ, ГОВОРИТ МОСКВА!»** [16+]
07.00 «Сегодня утром» [12+]
09.00, 13.00, 18.00, 20.30 Новости дня [16+]
09.20 Худ. фильм **«ФРОНТ ЗА ЛИНИЕЙ ФРОНТА»** [12+]
11.20 «Открытый эфир» [16+]
13.20 «Специальный репортаж» [16+]
14.00 Т/с **«БАТЯ»** [16+]
15.00 Военные новости [16+]
15.05 Т/с **«БАТЯ»** [16+]
18.15 «Специальный репортаж» [16+]
18.50 Док. сериал «Холодная война. Битва экономик» [16+]
19.40 Док. сериал «Секретные материалы» [16+]
21.15 «Открытый эфир» [16+]
22.55 «Между тем» с Наталией Метлиной [12+]
23.25 Худ. фильм **«ФРОНТ ЗА ЛИНИЕЙ ФРОНТА»** [12+]
01.10 Худ. фильм **«СХВАТКА»** [12+]
02.45 Док. фильм «Мария Закревская. Драматургия высшего шпионажа» [12+]
03.40 Док. сериал «Сделано в СССР» [12+]
03.55 Т/с **«БАТЯ»** [16+]

ПОДПИСКА

Ивановская Газета 1/2023

АКТУАЛЬНО Мы рассказываем о том, чем живет область, о проблемах, которые волнуют каждого, вместе с вами анализируем то, что важно

ПОЛЕЗНО Мы привлекаем авторитетных экспертов, публикуем советы специалистов на все случаи жизни, отвечаем на вопросы наших читателей

ИНТЕРЕСНО На наших страницах вы найдете афишу культурных событий, ТВ-программу, лунный посевной календарь, сканворды, головоломки и многое другое

ПН 867 **«ИГ»-ЕЖЕНЕДЕЛЬНИК:** (ТВ-программа 30 каналов)

1 месяц ..... **130,39** руб.
3 месяца ..... **391,17** руб.
6 месяцев ..... **782,34** руб.

ПН 939 **ПОЛНЫЙ КОМПЛЕКТ:** «ИГ»-еженедельник + официальные материалы

1 месяц ..... **390,91** руб.
3 месяца ..... **1172,73** руб.
6 месяцев ..... **2345,46** руб.

Подписку можно оформить у почтальона, в отделениях **ПОЧТЫ РОССИИ** и на сайте Почта России в разделе «Газеты и журналы по подписке / Пресса Ивановской области»

Есть вопросы? Звоните по телефонам:
8-920-672-25-86, 8-930-340-56-24

Домашний

06.30, 05.20 По делам несовершеннолетних [16+]
08.45, 04.30 Давай разведемся! [16+]
09.50 Тест на отцовство [16+]
12.05, 01.10 Док. сериал «Понять. Простить» [16+]
13.10, 23.00 Док. сериал «Порча» [16+]
13.40, 00.05 Док. сериал «Знахарка» [16+]
14.15, 00.35 Док. сериал «Верну любимого» [16+]
14.50 Т/с **«ОТПУСК В СОСНОВОМ ЛЕСУ»** [16+]
19.00, 20.35 Худ. фильм **«АКВАМАРИН»** [16+]
Авария на прииске отца полностью переворачивает жизнь Марины, и те, кому она так доверяла, показывают себя с совершенно другой, нелицеприятной стороны. Пытаясь разобраться в ситуации, Марина едет на прииск и знакомится там с Егором.
20.30 Шаг в карьеру [16+]
02.00 Т/с **«ОТ НЕНАВИСТИ ДО ЛЮБВИ»** [16+]
02.50 Тест на отцовство [16+]

ТВ3

06.00 Утренние гадания [16+]
06.15 Мультфильмы [0+]
09.15 Утренние гадания [16+]
09.30 Док. сериал «Слепая» [16+]
10.05 Док. сериал «Слепая» [16+]
10.40 Док. сериал «Слепая» [16+]
11.15 Знаки судьбы [16+]
11.50 Знаки судьбы [16+]
12.20 Мистические истории [16+]
13.30 Гадалка [16+]
14.00 Гадалка [16+]
14.30 Гадалка [16+]
15.00 Гадалка [16+]
15.40 Гадалка [16+]
16.10 Гадалка [16+]
16.45 Секреты [16+]
17.20 Док. сериал «Слепая» [16+]
17.55 Док. сериал «Слепая» [16+]
18.30 Док. сериал «Слепая» [16+]
19.00 Док. сериал «Слепая» [16+]
19.30 Т/с **«ПРОБУЖДЕНИЕ»** [16+]
20.30 Т/с **«ГРИММ»** [16+]
21.30 Т/с **«ГРИММ»** [16+]
22.30 Т/с **«ГРИММ»** [16+]
23.15 Худ. фильм **«ПРИЗРАК»** [16+]
01.45 Худ. фильм **«СТУКАЧ»** [16+]
03.30, 04.15 Док. сериал «Городские легенды» [16+]
05.00 Док. сериал «Городские легенды» [16+]
05.45 Мультфильмы [0+]

Внимание! За содержание телепрограммы редакция газеты ответственности не несет. В программе возможны изменения по усмотрению телеканалов.

Барс

06.00 «Утро плюс» [16+]
09.00 «Честно говоря» [16+]
09.30, 10.30, 11.30, 12.30 Новости «Губерния» [16+]
10.00 «Шоуnews «Смотри» [16+]
11.00 «По горячим следам» [16+]
12.00 «Шоуnews «Смотри» [16+]
13.00 «Коммуналка» [16+]
13.30 «Город новостей» [16+]
14.00 «Шоуnews «Смотри» [16+]
14.30 «События. Иваново» [16+]
15.00 «Ивановские вести» [16+]
15.30 «Ivanovonews.ru» [16+]
16.00 «Шоуnews «Смотри» [16+]
16.30 «Время. Иваново» [16+]
17.00 «Хроника области» [16+]
17.30 «Губерния. Прошлое» [16+]
18.00 «Шоуnews «Смотри» [16+]
18.30 Новости «Губерния» [16+]
19.00 «Шоуnews «Смотри» [16+]
19.30 Новости «Губерния» [16+]
20.00 «Коммуналка» [16+]
20.30 Новости «Губерния» [16+]
21.00 «Шоуnews «Смотри» [16+]
21.30 Новости «Губерния» [16+]
22.00 «Актуально» [16+]
22.30 Новости «Губерния» [16+]
23.00 «Честно говоря» [16+]
23.30 Новости «Губерния» [16+]
00.00 Ночной ивановский эфир [16+]
05.15 Т/с **«ИМЯ ЕМУ ЛЕГИОН»** [16+]

Мир

05.00 Т/с **«РАЗВОД»** [16+]
07.50 «Дела судебные. Новые истории» [16+]
10.00, 13.00, 16.00, 18.30 Новости [16+]
10.10 «Дела судебные. Деньги верните!» [12+]
11.00, 14.05 «Дела судебные. Битва за будущее» [16+]
12.15 «Дела судебные. Новые истории» [16+]
13.15 «Дела судебные. Деньги верните!» [16+]
15.10 «Дела судебные. Новые истории» [16+]
16.15 «Дела судебные. Битва за будущее» [16+]
17.05 «Мировое соглашение» [16+]
17.55 «Дела судебные. Деньги верните!» [16+]
18.50 «Игра в кино» [12+]
19.25 «Игра в кино» [12+]
20.10 «Игра в кино» [12+]
20.50 «Слабое звено» [12+]
21.45 Шоу «Назад в будущее» [16+]
22.40 Т/с **«ГАИШНИКИ»** [16+]
01.25 «Наше кино. История большой любви» [12+]
01.50 Худ. фильм **«ТАХИР И ЗУХРА»** [0+]
03.15 Т/с **«РАЗВОД»** [16+]

Ретро

06.00, 21.40 Худ. фильм **«ГОДЕН К НЕСТРОЕВОЙ»** [12+]
07.15, 23.05 Худ. фильм **«ВСЕГО ОДНА НОЧЬ»** [12+]
08.50 Худ. фильм **«БОЛЬШОЙ БОСС»** [16+]
10.35 Худ. фильм **«ПАРУСА МОЕГО ДЕТСТВА»** [12+]
11.50 Худ. фильм **«ПОЛЕТ В СТРАНУ ЧУДОВИЩ»** [12+]
13.05 Худ. фильм **«ДЕВОЧКА ИЩЕТ ОТЦА»** [0+]
14.45 Худ. фильм **«ДОЖДИ ПО ВСЕЙ ТЕРРИТОРИИ»** [12+]
16.00 Худ. фильм **«КОНЦЕРТ БЕТХОВЕНА»** [12+]
17.15 Худ. фильм **«ДЕРЕВЕНСКИЕ КАНИКУЛЫ»** [12+]
17.45 Худ. фильм **«ПРО ДРАКОНА НА БАЛКОНЕ, ПРО РЕБЯТ И САМОКАТ»** [12+]
18.55 Худ. фильм **«СЧАСТЛИВЫЙ ЧЕЛОВЕК»** [12+]
20.15, 04.45 Худ. фильм **«ТРЕТЬЯ РАКЕТА»** [12+]
00.40 Худ. фильм **«БОЛЬШОЙ БОСС»** [16+]
02.15 Худ. фильм **«МОГИЛА ЛЬВА»** [12+]
03.30 Худ. фильм **«СЧАСТЛИВЫЙ ЧЕЛОВЕК»** [12+]

Русский иллюзион

01.00 Худ. фильм **«СОКРОВИЩА О.К.»** [12+]
02.45 Худ. фильм **«ДНЕВНИК ЕГО ЖЕНЫ»** [16+]
04.30 Худ. фильм **«ГУЛЯЙ, ВАСЯ! СВИДАНИЕ НА БАЛИ»** [16+]
06.20 Худ. фильм **«ЯРОСЛАВ. ТЫСЯЧУ ЛЕТ НАЗАД»** [16+]
08.00 Худ. фильм **«ОДНА ВОЙНА»** [16+]
09.35 Худ. фильм **«ТЕМНЫЙ МИР: РАВНОВЕСИЕ»** [12+]
11.20 Худ. фильм **«ТОЛЬКО НЕ СЕЙЧАС»** [16+]
12.55 Худ. фильм **«КРАСНЫЙ ПРИЗРАК»** [16+]
Немецкий отряд во главе с карателем вермахта ищет таинственного солдата по прозвищу Красный призрак. Он появляется из ниоткуда, в одиночку убивает захватчиков и так же загадочно исчезает...
14.40 Худ. фильм **«ДУРАК»** [16+]
16.50 Худ. фильм **«МУЖЧИНА В МОЕЙ ГОЛОВЕ»** [16+]
19.00 Худ. фильм **«УБИЙСТВО НА 100 МИЛЛИОНОВ»** [12+]
21.00 Худ. фильм **«ЛАСКОВЫЙ МАЙ»** [16+]
23.00 Худ. фильм **«МАЙОР»** [18+]

Карусель

05.00 Ранние пташки. «Смеш! Юные супергерои» [0+]
07.00, 02.50 «С добрым утром, малыши!» [0+]
07.30 «Звездная логика» [0+]
07.40 М/с «Монсики» [0+]
08.10 М/с «Супер мяу» [0+]
10.45 «Все, что вы хотели знать, но боялись спросить» [6+]
11.10 М/с «Простоквашино» [0+]
12.40, 22.30 М/с «Инфинити Надо» [6+]
13.05 М/с «Дикие скричеры!» [6+]
13.30 М/с «Петроникс» [0+]
14.00 «Навигатор. Новости» [0+]
14.10 М/с «Смешарики. Пинкод» [6+]
17.00 М/с «Суперкрылья. Подзарядка» [0+]
17.25 М/с «Кошечки-Собачки» [0+]
18.50 М/с «Команда Флоры» [0+]
20.05 М/с «Отель у Овечек» [0+]
20.30 «Спокойной ночи, малыши!» [0+]
20.45 М/с «Сказочный патруль» [0+]
22.00 М/с «Тобот. Детективы Галактики» [6+]
22.55 М/с «Фьюжн Макс» [6+]
23.20 «Союзмультфильм» представляет: «Вовка в тридевятом царстве» [0+]
Вовка мечтает жить как в сказке, т. е. ничего не делать, но при этом все иметь. Чтобы доказать ошибочность его позиции, библиотекарша отправляет нарисованного двойника Вовки в Тридевятое царство, где мальчик встретится с царем, который красит заборы, попадет в сказку о рыбаке и рыбке, встретит трех юных Василис Премудрых.
23.35 М/ф «Сказка о золотом петушке» [0+]
00.10 М/ф «Глаша и Кикимора» [0+]
00.20 М/с «Смешарики» [0+]
01.30 «Еда на ура. Рецепты» [0+]
01.55 М/с «Скай Бластерс» [6+]
03.15 «Каша-малаша» [0+]
03.45 М/с «Салон дядюшки Брэда» [6+]
04.45 «Что в тарелке?» [0+]

Усадьба

06.00, 02.15 Дачные хитрости [12+]
06.15, 02.30 Домоводство [12+]
06.30, 02.45 Идеальный сад [12+]
07.00, 03.15 Забытые ремесла [12+]
07.15, 03.30 Огород от-кутюр [12+]
07.45, 03.55 Деревня года [12+]
08.35, 04.45 Ваш агроном [12+]
08.55, 05.00 Народные умельцы [12+]
09.25, 05.30 Дом, милый дом! [12+]
09.40, 05.45 Свечной заводик [12+]
10.00 Дачные радости с Мариной Рыкалиной [12+]
10.30 ЗаСАДа [12+]
11.00 Мультиварка [12+]
11.15 Ботаника с Павлом Стерховым [12+]
11.45 Огород круглый год [12+]
12.00 Огород круглый год [12+]
12.15 Органическое земледелие [0+]
12.45 Искатели приключений [12+]
13.20 Побег из города [12+]
13.50 Огород с Блокиным-Мечталиным [12+]
14.30 Моя крепость [12+]
15.00 Лучки-пучки [12+]
15.15 Декоративный огород [12+]
15.45 Самогон [16+]
16.00 Закуски [12+]
16.20 Гвоздь в стену [12+]
16.50 Пустите строителей в дом [12+]
17.40 Искусство в интерьере [12+]
18.00 Дачные радости [12+]
18.35 Баня – женского рода [12+]
18.50 Пусть растет! [0+]
19.20 Как поживаете? [12+]
19.50 Самогон [16+]
20.05 Закуски [12+]
20.20 Сам себе дизайнер [12+]
20.35 Усадьбы будущего [12+]
21.05 10 самых больших ошибок [12+]
21.40 История усадеб [12+]
22.10 Дачные радости с Мариной Рыкалиной [12+]
22.40 Альтернативный сад [12+]
23.15 Чай вдвоем [12+]
23.25 Дачных дел мастер [12+]
23.55 Самогон [16+]
00.15 Закуски [12+]
00.35 Проект мечты [12+]
01.00 Инструменты [12+]
01.15 Красивая выпечка с Джульет [0+]
02.00 Соусы [12+]

Спас

05.00, 00.05 День патриарха [0+]
05.10 Пилигрим [6+]
05.50 Худ. фильм **«ПРЕДЕЛ ВОЗМОЖНОГО»** [0+]
07.00 Мультфильмы на Спасе [0+]
07.30 Утро на Спасе [0+]
09.00 Утро на Спасе [0+]
10.30 Война и Библия [16+]
11.05 Простые чудеса [12+]
11.55, 00.20 Следы империи [16+]
13.30, 14.00, 14.30 Монастырская кухня [0+]
15.00 Док. фильм «Крестный ход» [16+]
15.35 Док. фильм «Ефрем Аризонский. Цикл Старцы» [0+]
16.10 Худ. фильм **«КОРПУС ГЕНЕРАЛА ШУБНИКОВА»** [12+]
18.00 Худ. фильм **«ПОДРАНКИ»** [12+]
Печаль и радость, вера и отчаянье тесно переплетаются в сознании писателя Алексея Бертенева, когда память возвращает его в детство. А детство этого поколения было нелегким – оно пришлось на суровые годы войны.
20.00 Вечер на Спасе [0+]
22.00 Война и Библия [16+]
22.35 Прямая линия. Ответ священника [12+]
23.05 Док. фильм «Донбасс. Дети» [16+]
01.50 Двенадцать [12+]
02.20 Док. фильм «Двойной портрет. Булгаков и Флоренский» [0+]
03.10 Встреча [12+]
04.05 Прямая линия. Ответ священника [12+]

National Geographic

06.00, 18.30, 18.55 Фабрика еды [16+]
06.30, 06.55 Научные глупости [16+]
07.20, 08.10 Невероятный доктор Пол [16+]
09.00, 09.50 В дикой природе с Беаром Гриллсом [16+]
10.35, 11.20 Авто-SOS [16+]
12.10, 12.55 Дикий тунец [16+]
13.40 Расследования авиакатастроф [16+]
14.30 Расследование авиакатастроф [16+]
15.20 Служба безопасности аэропорта [16+]
16.05 Служба безопасности аэропорта [16+]
16.55 Путешествия с Гордоном Рамзи [16+]
17.40, 18.05 Панорама 360 градусов [16+]
19.20 Расследование авиакатастроф [16+]
20.10 Расследование авиакатастроф [16+]
21.00 Самые интересные моменты истории [16+]
21.45 2000-е [16+]
22.25, 23.15 В ожидании конца света [16+]
00.05 Расследование авиакатастроф [16+]
00.55 Расследование авиакатастроф [16+]
01.40 Служба безопасности аэропорта [16+]
02.25 Служба безопасности аэропорта [16+]
03.10 Суперсооружения
04.00 Труднейший в мире ремонт [16+]
04.50, 05.15 Игры разума [16+]

Матч! Страна

06.00 Баскетбол. Единая лига ВТБ. «МИНСК» (Белоруссия) – «Пари НН» (Нижний Новгород) [0+]
07.55 «Виктор Царев [12+]
08.45, 15.10 «Учитель фехтования» [12+]
09.00, 16.20 Мой первый тренер [12+]
09.15, 16.35 Лица страны [12+]
09.30, 05.30 6х6. Волейбольное обозрение [0+]
10.05 Гандбол. Суперлига. Мужчины. «Чеховские медведи» (Московская область) – «Зенит» (Санкт-Петербург) [0+]
11.25 Кровь в бассейне [12+]
12.15 Удар по мифам [12+]
12.30 Точка [12+]
13.05 Фехтование. «Московская сабля-2022». Команды [0+]
15.25, 21.00 Вид сверху [12+]
16.00, 18.50, 20.45, 05.05 Страна спортивная [12+]
16.55 Волейбол. Чемпионат России. Мужчины. «Факел» (Новый Уренгой) – «Локомотив» (Новосибирск) [0+]
19.05 Смешанные единоборства. «Битва чемпионов. Школа против школы» [16+]
21.30 Баскетбол. «Енисей» (Красноярский край) – УНИКС (Казань) [0+]
23.15 Баскетбол. Единая лига ВТБ. МБА (Москва) – «Астана» (Казахстан) [0+]
01.00 Спортивная гимнастика [0+]
03.10 Биатлон. Pari Кубок России. Одиночная смешанная эстафета [0+]
04.00 Биатлон. Pari Кубок России. Смешанная эстафета [0+]

Disney

05.00 Музыка на Канале Disney [6+]
05.15 М/с «Чип и Дейл спешат на помощь» [6+]
05.40 М/с «Легенда о Тарзане» [6+]
06.05 М/с «Русалочка» [6+]
06.25 М/с «Аладдин» [0+]
06.50 М/с «Чудеса на виражах» [0+]
07.10 М/с «Тимон и Пумба» [6+]
07.30 М/с «Чип и Дейл спешат на помощь» [6+]
07.55 М/с «Город героев: новая история» [6+]
08.20 М/с «Утиные истории» [6+]
08.55 М/с «Пес Пэт» [6+]
09.00 «Доброе утро с Микки» [0+]
11.00 М/с «Дог и Пони суперхвост» [6+]
11.30 М/с «Леди Баг и суперкот» [6+]
14.15 М/с «Утиные истории» [6+]
15.05 М/с «Неудержимый желтый йети» [6+]
15.40 М/с «Гравити Фолз» [12+]
16.30 М/с «Леди Баг и суперкот» [6+]
19.10 М/с «Неудержимый желтый йети» [6+]
19.30 М/ф «Суперсемейка-2» [6+]
Семейным проблемам предстоит отступить на второй план, когда окажется, что спокойствию Суперсемейки угрожает новый могущественный враг.
21.40 М/с «Гравити Фолз» [12+]
23.00 М/с «Стражи Галактики» [12+]
23.55 М/с «Звездная принцесса и силы зла» [12+]
02.05 М/с «Город героев: новая история» [6+]
04.20 Музыка на Канале Disney [6+]

TV1000

05.00, 05.40, 17.20, 18.10 Т/с **«ЭЛЕМЕНТАРНО»** [16+]
06.20 Худ. фильм **«ОХОТНИК ЗА ГОЛОВАМИ»** [16+]
08.10 Худ. фильм **«КРАСОТКА НА ВСЮ ГОЛОВУ»** [16+]
10.05 Худ. фильм **«ПРИТВОРИСЬ МОЕЙ ЖЕНОЙ»** [16+]
12.05 **«ПРЕЖДЕ ЧЕМ Я УСНУ»** [16+]
13.40 **«ЛИЦА В ТОЛПЕ»** [16+]
15.30 **«НЕВИДИМЫЙ ГОСТЬ»** [16+]
19.00 **«СУПРУГИ МОРГАН В БЕГАХ»** [16+]
20.55 **«КИЛЛЕРЫ»** [16+]
22.40 **«МОШЕННИКИ»** [12+]
00.25 **«ПРАКТИЧЕСКАЯ МАГИЯ»** [16+]
02.05 **«КОЛДУНЬЯ»** [12+]
03.45 **«В МЕТРЕ ДРУГ ОТ ДРУГА»** [16+]

TV1000 Русское кино

05.30 М/с «Фиксики» [6+]
06.35 М/с «Пин-код» [6+]
07.30 М/с «Три кота» [6+]
08.25 Худ. фильм **«КОЛЛЕКТОР»** [16+]
09.40 Худ. фильм **«ГЕОГРАФ ГЛОБУС ПРОПИЛ»** [16+]
11.45 Худ. фильм **«НОРМАЛЬНЫЙ ТОЛЬКО Я»** [12+]
13.30 **«ЧЕМПИОНЫ»** [6+]
15.15 **«ЧЕМПИОНЫ: БЫСТРЕЕ. ВЫШЕ. СИЛЬНЕЕ»** [6+]
17.05, 18.00 Т/с **«ДЕЛО ГАСТРОНОМА № 1»** [16+]
19.00 **«ЗЕЛЕНАЯ КАРЕТА»** [16+]
20.40 **«МНОГОЭТАЖКА»** [16+]
22.20 **«Я ИДУ ИСКАТЬ»** [16+]
00.00 **«СЕСТРЫ»** [16+]
01.25 **«БУМЕР»** [18+]
03.15 **«БУМЕР-2»** [16+]

Че

06.00 Улетное видео [16+]
06.20 Т/с **«ВОЗВРАЩЕНИЕ МУХТАРА-2»** [12+]
08.00 Дорожные войны 2.0 [16+]
10.00 «+100500» [16+]
14.00 Решала [16+]
15.00 Охотники [16+]
17.00 Решала [16+]
21.00 Охотники [16+]
23.00 Опасные связи [18+]
Сотни людей становятся жертвами измен. Многие из них живут в неведении и обмане годами. Более того, в этой ситуации может оказаться любой – от подобного обмана не застрахован никто!
02.50 Улетное видео [16+]

Пятница!

05.00 Пятница News [16+]
05.30 Кондитер [16+]
06.30 Кондитер [16+]
07.50, 08.50 Т/с **«КОМИССАР РЕКС»** [16+]
09.50, 11.00 На ножах [16+]
12.00 Адский шеф [16+]
15.00, 16.00 На ножах [16+]
17.00, 18.00 На ножах [16+]
19.00 Адский шеф [16+]
21.00 Т/с **«ЕВГЕНИЧ»** [16+]
22.00 Т/с **«ЕВГЕНИЧ»** [16+]
23.10 Теперь я Босс! [16+]
00.10 Худ. фильм **«13-Й РАЙОН: УЛЬТИМАТУМ»** [16+]
02.00 Пятница News [16+]
02.20, 03.00 Т/с **«СВЕРХЪЕСТЕСТВЕННОЕ»** [16+]
03.40 Пятница News [16+]
04.10 Зов крови [16+]

TV XXI век

10.00, 18.00, 02.00 Т/с **«НАЛЕТ»** [16+]
10.55, 18.55 Худ. фильм **«СОБАКА ПАВЛОВА»** [16+]
12.15 Худ. фильм **«АФЕРА ПО-ИТАЛЬЯНСКИ»** [18+]
14.00 Худ. фильм **«ПАМЯТЬ»** [16+]
16.15 Худ. фильм **«СТАТУС БРЭДА»** [18+]
20.15 Худ. фильм **«АФЕРА ПО-ИТАЛЬЯНСКИ»** [18+]
22.00 Худ. фильм **«ПАМЯТЬ»** [16+]
00.15 Худ. фильм **«СТАТУС БРЭДА»** [18+]
02.55 Худ. фильм **«СОБАКА ПАВЛОВА»** [16+]
04.15 Худ. фильм **«АФЕРА ПО-ИТАЛЬЯНСКИ»** [18+]
06.00 Худ. фильм **«ПАМЯТЬ»** [16+]
08.15 Худ. фильм **«СТАТУС БРЭДА»** [18+]

Дом Кино

06.50 А/ф «Смешарики. Дежавю» [6+]
08.15 А/ф «Три богатыря. Ход конем» [6+]
09.35 А/ф «Три богатыря на дальних берегах» [6+]
10.55 А/ф «Иван Царевич и Серый Волк» [6+]
12.30 А/ф «Иван Царевич и Серый Волк-2» [6+]
13.55 А/ф «Иван Царевич и Серый Волк-3» [6+]
15.15 А/ф «Иван Царевич и Серый Волк-4» [6+]
16.50 Т/с **«СВАТЫ»** [16+]
23.30 **«БУМЕР. ФИЛЬМ ВТОРОЙ»** [16+]
01.35 **«ОДЕССА»** [18+]
03.40 **«ДОМ СОЛНЦА»** [16+]
05.15 **«ТЫ У МЕНЯ ОДНА»** [16+]

«СУПРУГИ МОРГАН В БЕГАХ» [16+]

TV анонсы

Мелодрама
TV1000, 19.00

Морганы – типичная современная Нью-Йоркская чета с Манхеттена. Они богаты, успешны, циничны, избалованы комфортом большого города и еще... они на грани развода. Как нельзя более вовремя они становятся случайными очевидцами убийства и теперь вынуждены уехать в небольшой провинциальный городок по программе защиты свидетелей. Но вместе с потерей привычных городских прелестей жизни они вновь обретают интерес друг к другу...

США, 2009

Режиссер: Марк Лоуренс

ЧЕТВЕРГ, 8 декабря

Внимание! За содержание телепрограммы редакция газеты ответственности не несет. В программе возможны изменения по усмотрению телеканалов.

1-й канал

етверг, 8 декабря
05.00 Телеканал «Доброе утро» [0+]
09.00 Новости. Информационная программа [16+]
09.20 «АнтиФейк» [16+]
09.55 «Жить здорово!» [16+]
10.45 «Информационный канал» [16+]
12.00 Новости. Информационная программа [16+]
12.15 «Информационный канал» [16+]
15.00 Новости. Информационная программа [16+]
15.15 «Информационный канал» [16+]
16.00 «Мужское / Женское» [16+]
16.50 «Информационный канал» [16+]
18.00 Вечерние новости. Информационная программа [16+]
18.20 «Информационный канал» [16+]
21.00 «Время» [16+]
21.45 Т/с **«ШИФР»** [16+]
22.45 «Большая игра» [16+]
23.45 «Информационный канал» [16+]
03.00 Новости. Информационная программа [16+]
03.05 «Информационный канал» [16+]

Россия-1

05.00 Утро России [0+]
09.00 Вести. Местное время [12+]
09.30 Утро России [0+]
09.55 О самом главном [12+]
11.00 Вести. Информационная программа [16+]
11.30 «60 минут» [12+]
14.00 Вести. Информационная программа [16+]
14.30 Вести. Местное время [12+]
14.55 «Кто против?» [12+]
16.00 Вести. Информационная программа [16+]
16.30 «Малахов» [16+]
17.30 «60 минут» [12+]
20.00 Вести. Информационная программа [16+]
21.05 Вести. Местное время [12+]
21.20 Анна Ковальчук, Вячеслав Захаров, Ольга Павловец, Игорь Николаев, Александр Новиков, Алексей Комашко, Мирослав Малич, Андрей Шарков в телесериале **«ТАЙНЫ СЛЕДСТВИЯ-22»** [16+]
22.25 Вечер с Владимиром Соловьёвым [12+]
01.00 Судьба человека с Борисом Корчевниковым [12+]
03.00 Т/с **«ЛИЧНОЕ ДЕЛО»** [16+]

НТВ

04.55 Т/с **«УЛИЦЫ РАЗБИТЫХ ФОНАРЕЙ»** [16+]
Недалеко от помойки обнаружен зарезанным Александр Фролов. Супруга погибшего заявляет, что незадолго до гибели Александр ввязался в авантюру по нелегальномцу провозу контрафактной продукции через границу.
06.30 «Утро. Самое лучшее» [16+]
08.00 «Сегодня» [16+]
08.25 Т/с **«ЛЕСНИК»** [16+]
10.00 «Сегодня» [16+]
10.35 Т/с **«ЛЕСНИК»** [16+]
13.00 «Сегодня» [16+]
13.30 «Чрезвычайное происшествие» [16+]
14.00 «Место встречи» [16+]
16.00 «Сегодня» [16+]
16.45 «За гранью» [16+]
17.50 «ДНК» [16+]
19.00 «Сегодня» [16+]
20.00 Т/с **«СКОРАЯ ПОМОЩЬ»** [16+]
23.55 «Сегодня» [16+]
00.20 «Поздняков» [16+]
00.35 «Мы и наука. Наука и мы» [12+]
01.30 Т/с **«ЗАЩИТА КРАСИНА»** [16+]
04.25 Т/с **«АГЕНТСТВО СКРЫТЫХ КАМЕР»** [16+]

5-й канал

05.00 «Известия» [16+]
05.25, 05.50 Худ. фильм **«СТАРОЕ РУЖЬЕ»** [16+]
06.40, 07.35 Худ. фильм **«СТАРОЕ РУЖЬЕ»** [16+]
08.30 «День ангела» [0+]
08.55 «Знание – сила» [0+]
09.00 «Известия» [16+]
09.30 Худ. фильм **«ОРДЕН»** [12+]
10.20 Худ. фильм **«ОРДЕН»** [12+]
11.15 Худ. фильм **«ОРДЕН»** [12+]
12.10 Худ. фильм **«ОРДЕН»** [12+]
13.00 «Известия» [16+]
13.30, 14.25, 15.25 Т/с **«ОДИН ПРОТИВ ВСЕХ»** [16+]
16.25, 17.25 Т/с **«ОДИН ПРОТИВ ВСЕХ»** [16+]
17.30 «Известия» [16+]
18.00, 18.55 Т/с **«ОДИН ПРОТИВ ВСЕХ»** [16+]
19.45, 20.40, 21.25 Т/с **«СЛЕД»** [16+]
22.15 Т/с **«ВЕЛИКОЛЕПНАЯ ПЯТЁРКА-5»** [16+]
23.10 Т/с **«ВЕЛИКОЛЕПНАЯ ПЯТЁРКА-2»** [16+]
00.00 «Известия. Итоговый выпуск» [16+]
00.30, 01.15 Т/с **«СЛЕД»** [16+]
01.55, 02.30 Т/с **«СЛЕД»** [16+]
03.10, 03.40 Т/с **«ДЕТЕКТИВЫ»** [16+]
04.05, 04.30 Т/с **«ДЕТЕКТИВЫ»** [16+]

Россия-К

06.30, 07.00, 07.30, 08.30, 10.00, 15.00, 18.45, 23.30 Новости культуры
06.35 «Пешком...»
07.05 Легенды мирового кино
07.35 «Короля делает свита: Генрих VIII и его окружение»
08.35 Цвет времени
08.45, 16.35 Худ. фильм **«И ЭТО ВСЁ О НЁМ»**
10.15 «Наблюдатель»
11.10, 23.50 ХХ век
12.20, 22.15 Т/с **«ТИХИЙ ДОН»**
13.10 «Проповедники»
13.35 Абсолютный слух
14.15 «Лебединый рай»
15.05 Новости. Подробно. Театр
15.20 Моя любовь – Россия!
15.45 «2 Верник 2»
17.50, 00.55 Док. фильм «Разгадка тайной любовной переписки Марии-Антуанетты»
19.00 Торжественное закрытие XXIII Международного телевизионного конкурса юных музыкантов «Щелкунчик»
21.00 Открытая книга
21.30 «Энигма»
23.00 «Рэгтайм, или Разорванное время»
01.45 «Нерка. Рыба красная»
02.45 «Первые в мире»

Матч!

06.00, 11.45, 15.10, 21.55 Новости [0+]
06.05, 15.45, 22.00 Все на Матч! [0+]
08.50 Биатлон. Pari Кубок России. Спринт. Мужчины [0+]
10.15 «Вид сверху» [12+]
10.45 «Оазис футбола» [0+]
11.50 Биатлон. Pari Кубок России. Спринт. Женщины [0+]
13.05 Футбол. Чемпионат мира-2022 [0+]
15.15 Футбол. Чемпионат мира-2022. 1/8 финала. Обзор [0+]
16.25 Хоккей. «Авангард» (Омск) – «Ак Барс» (Казань). Фонбет Чемпионат КХЛ [0+]
18.50 Катар-2022. Все на футбол! [0+]
19.55 Баскетбол. «Зенит» (Санкт-Петербург) – «ПАРМА-ПАРИ» (Пермский край). Единая лига ВТБ [0+]
22.40 Футбол. Чемпионат мира-2022 [0+]
00.45 «Один день в Катаре» [16+]
01.10 Футбол. Чемпионат мира-2022 [0+]
03.15 Футбол. Чемпионат мира-2022 [0+]
05.20 Баскетбол. «Енисей» (Красноярский край) – УНИКС (Казань). Единая лига ВТБ [0+]

ТНТ

07.00, 08.00 «Однажды в России. Спецдайджест» [16+]
08.30 «Перезагрузка» [16+]
09.00, 09.30 Т/с **«ОЛЬГА»** [16+]
10.00, 10.30 Т/с **«ОЛЬГА»** [16+]
11.00, 11.30 Т/с **«ОЛЬГА»** [16+]
12.00, 12.30 Т/с **«ОЛЬГА»** [16+]
13.00, 13.30 Т/с **«ОЛЬГА»** [16+]
14.00, 14.30 Т/с **«ПОЛИЦЕЙСКИЙ С РУБЛЕВКИ-5»** [16+]
15.00, 15.30 Т/с **«ПОЛИЦЕЙСКИЙ С РУБЛЕВКИ-5»** [16+]
16.00, 16.30 Т/с **«ПОЛИЦЕЙСКИЙ С РУБЛЕВКИ-5»** [16+]
17.00, 17.30 Т/с **«ПОЛИЦЕЙСКИЙ С РУБЛЕВКИ-5»** [16+]
18.00, 19.00 Т/с **«ПОЛИЦЕЙСКИЙ С РУБЛЕВКИ»** [16+]
20.00, 20.30 Т/с **«ЖУКИ»** [16+]
21.00 Т/с **«ИГРА НА ВЫЖИВАНИЕ-2»** [16+]
22.00 «Влюбись, если сможешь» [16+]
23.30 «Женский стендап» [18+]
00.30, 01.30 «Импровизация» [16+]
02.20 «Импровизация» [16+]
03.05, 03.50 «Comedy Баттл» [16+]
04.40, 05.25 Открытый микрофон. Дайджест [16+]
06.15 «Однажды в России. Спецдайджест» [16+]

ТВ-Центр

06.00 «Настроение» [0+]
08.00 «Право на безопасность» [12+]
08.30 «Доктор И...» [16+]
09.05 Худ. фильм **«МАМЕНЬКИН СЫНОК»** [12+]
10.55, 00.45 Док. сериал «Актерские судьбы» [12+]
11.30, 14.30, 17.50, 22.00, 00.00 События [16+]
11.50 Худ. фильм **«МОСКОВСКИЕ ТАЙНЫ»** [12+]
13.40 «Мой герой» [12+]
14.50 Город новостей [12+]
15.05, 03.15 Худ. фильм **«СМЕРТЬ В ОБЪЕКТИВЕ»** [12+]
16.55 «Право на безопасность» [12+]
17.35, 00.30 «Петровка, 38» [16+]
18.10 Худ. фильм **«ОБРАТНАЯ СТОРОНА ДУШИ»** [16+]
22.35 «10 самых...» [16+]
23.10 Док. фильм «Закулисные войны. Спорт» [12+]
01.25 «90-е. Тур для дур» [16+]
02.05 «Подлинная история всей королевской рати» [12+]
02.45 Док. сериал «Большое кино» [12+]
04.45 Док. фильм «Георгий Тараторкин. Человек. Который был самим собой» [12+]
05.25 «Мой герой» [12+]

ОТР

06.00 «Моя история». Лидия Иванова [12+]
06.40, 10.10, 18.05 Т/с **«НАЗАД В СССР»** [16+]
07.30, 11.00 «Календарь» [12+]
08.00 ОТРажение-1 [12+]
10.00, 13.00, 15.00, 19.00 Новости [16+]
11.30 Худ. фильм **«ПОЛЕТЫ ВО СНЕ И НАЯВУ»** [12+]
13.10 ОТРажение-2 [12+]
15.10, 23.10 Т/с **«СЕКРЕТАРША»** [16+]
16.05, 00.05 Док. фильм «Исследуя искусство» [16+]
17.00 «Коллеги» [12+]
17.40 Док. фильм «Два царства Бориса Пиотровского» [12+]
19.20 ОТРажение-3 [12+]
21.00 Худ. фильм **«СОРОК ПЕРВЫЙ»** [12+]
22.30 «Моя история». Елена Валюшкина [12+]
01.00 «Дом «Э» [12+]
01.30 ОТРажение. Главное [12+]
04.05 «Потомки». Сахаров. Человек и академик [12+]
04.35 «Большая страна» [12+]
05.30 «Книжные аллеи. Адреса и строки». Петербург Некрасова [12+]

СТС

06.00, 05.40 Ералаш [0+]
07.00 М/ф «Приключения Вуди и его друзей» [0+]
08.00, 18.30, 19.00, 19.30 Т/с **«ГОСТИ ИЗ ПРОШЛОГО»** [16+]
09.00 Маска. Танцы [16+]
11.35 Уральские пельмени. Смехbook [16+]
11.35 Худ. фильм **«НОВЫЙ ЧЕЛОВЕК-ПАУК»** [16+]
14.25 Т/с **«КЛАССНАЯ КАТЯ»** [16+]
20.00 Худ. фильм **«КАРАТЭ-ПАЦАН»** [12+]
22.50 Худ. фильм **«ПОСЛЕДНИЙ РУБЕЖ»** [16+]
Фил Брокер – бывший агент из отдела по борьбе с наркотиками. Фил переезжает в небольшой город вместе с семьей в надежде забыть прошлое. Но он узнает, что город только со стороны кажется тихим и спокойным местом, на самом деле он кишит насилием, наркотиками, а всем этим заправляет злодей по кличке Аллигатор...
00.45 Худ. фильм **«ГЛАДИАТОР»** [18+]
03.45 6 кадров [16+]

Рен ТВ

05.00 «Документальный проект» [16+]
06.00, 18.00 «Самые шокирующие гипотезы» [16+]
07.00 «С бодрым утром!» [16+]
08.30 «Новости» [16+]
09.00 «Засекреченные списки» [16+]
11.00 «Как устроен мир с Тимофеем Баженовым» [16+]
12.00, 16.00, 19.00 «Информационная программа 112» [16+]
12.30 «Новости» [16+]
13.00 «Загадки человечества с Олегом Шишкиным» [16+]
14.00 «Невероятно интересные истории» [16+]
15.00 «Неизвестная история» [16+]
16.30 «Новости» [16+]
17.00 «Тайны Чапман» [16+]
19.30 «Новости» [16+]
20.00 Худ. фильм **«ОГРАБЛЕНИЕ В УРАГАН»** [16+]
22.00 «Смотреть всем!» [16+]
23.00 «Новости» [16+]
23.30 «Загадки человечества с Олегом Шишкиным» [16+]
00.30 Худ. фильм **«МЕДАЛЬОН»** [12+]
02.05 «Самые шокирующие гипотезы» [16+]
02.55 «Тайны Чапман» [16+]
04.30 «Документальный проект» [16+]

Звезда

05.20 Т/с **«БАТЯ»** [16+]
07.00 «Сегодня утром» [12+]
09.00, 13.00, 18.00, 20.30 Новости дня [16+]
09.20 Худ. фильм **«ФРОНТ ЗА ЛИНИЕЙ ФРОНТА»** [12+]
11.20 «Открытый эфир» [16+]
13.20 «Специальный репортаж» [16+]
14.00 Т/с **«БАТЯ»** [16+]
15.00 Военные новости [16+]
15.05 Т/с **«БАТЯ»** [16+]
18.15 «Специальный репортаж» [16+]
18.50 Док. сериал «Холодная война. Битва экономик» [16+]
19.40 «Код доступа» [12+]
21.15 «Открытый эфир» [16+]
22.55 «Между тем» с Наталией Метлиной [12+]
23.25 Худ. фильм **«ФРОНТ ЗА ЛИНИЕЙ ФРОНТА»** [12+]
01.15 Худ. фильм **«ОПАСНЫЕ ТРОПЫ»** [12+]
02.15 Худ. фильм **«ВЗЯТКИ ГЛАДКИ»** [16+]
04.00 Док. сериал «Военные врачи» [16+]
04.40 Док. сериал «Москва – фронту» [16+]
05.00 Т/с **«БАТЯ»** [16+]

Ивановский театр кукол
Департамент культуры и туризма Ивановской области
Репертуар на декабрь

2 декабря	*Спектакль в фойе для самых маленьких зрителей* *Д. Ярошенко* *«Единорожек Гастон»* (0+)
17.30	*знакомство с эмоциями для малышей от 4 лет*
3 декабря	*Спектакль в фойе для самых маленьких зрителей* *Д. Ярошенко* *«Единорожек Гастон»* (0+)
10.30	*знакомство с эмоциями для малышей от 4 лет* *А. Чехов* *«Каштанка»* (6+)
13.00	*театральная фантазия в 2-х действиях для зрителей от 7 лет*
4 декабря	*Спектакль в фойе для самых маленьких зрителей* *Д. Ярошенко* *«Единорожек Гастон»* (0+)
10.30	*знакомство с эмоциями для малышей от 4 лет* *А. Чехов* *«Каштанка»* (6+)
13.00	*театральная фантазия в 2-х действиях для зрителей от 7 лет*
9 декабря	*Д. Биссет* *«Против тигров и слонов»* (0+)
17.30	*забавные истории про любопытного тигренка для детей от 4 лет*
10 декабря	*Д. Биссет* *«Против тигров и слонов»* (0+)
10.30, 13.00	*забавные истории про любопытного тигренка для детей от 4 лет*
11 декабря	*П. Васильев* *«Карлсон, который живет на крыше»* (0+)
10.30, 13.00	*по мотивам сказок Астрид Линдгрен для детей от 4 лет*

РЕКЛАМА

Ивановский музыкальный театр
Правительство Ивановской области
Департамент культуры и туризма Ивановской области
88-й ТЕАТРАЛЬНЫЙ СЕЗОН
Репертуар на ДЕКАБРЬ

2 пятница 18-30	А. Журбин «БРАК ПО-ФРАНЦУЗСКИ» Музыкальная комедия в 2-х действиях 16+
3 суббота 12-00 17-00	Е. Шашин «МАУГЛИ И ЛИЯ: ИСТОРИЯ ЛЮБВИ» Мюзикл для всей семьи по мотивам произведений Р. Киплинга 6+
4 воскресенье 11-00 17-00	К. Брейтбург «СНЕЖНАЯ КОРОЛЕВА» Мюзикл для детей в одном действии 0+
	А. Лобонович «ЛЮБОВЬ – ЭТО НЕ ШУТКА» Музыкальная комедия в 2-х действиях 16+
9 пятница 18-30	ПРЕМЬЕРА! Е. Подгайц «БЕСПРИДАННИЦА» Мюзикл в 2-х действиях по одноименной пьесе А.Н. Островского 12+
10 суббота 17-00	И. Штраус «ЛЕТУЧАЯ МЫШЬ» Оперетта в 3-х действиях 12+
11 воскресенье 11-00	Б. Савельев «РЕБЯТА, ДАВАЙТЕ ЖИТЬ ДРУЖНО!» Музыкальная сказка в одном действии 0+
17-00	Д. Лазарев «ЛЕГЕНДА» Мистический мюзикл в 2-х действиях по мотивам пьесы А. Касоны «Утренняя фея» 12+

РЕКЛАМА

Домашний

06.30, 05.20 По делам несовершеннолетних [16+]
08.25, 04.30 Давай разведемся! [16+]
09.30, 02.50 Тест на отцовство [16+]
11.40, 01.05 Док. сериал «Понять. Простить» [16+]
12.45, 23.00 Док. сериал «Порча» [16+]
13.15, 00.05 Док. сериал «Знахарка» [16+]
13.50, 00.35 Док. сериал «Верну любимого» [16+]
14.25 Худ. фильм **«СКАЖИ ТОЛЬКО СЛОВО»** [16+]
18.45 Спасите мою кухню [16+]
19.00, 20.35 Худ. фильм **«В ОДНУ РЕКУ ДВАЖДЫ»** [16+]
После гибели дочери Ирина и Александр не смогли справиться с горем и развелись. Ирина вышла замуж за друга Саши бизнесмена Игоря. Саша тоже устроил свою жизнь с другой женщиной. Но время не лечит, и бывшие супруги встречаются каждый год, чтобы вспоминать малышку.
20.30 Шаг в карьеру [16+]
02.00 Т/с **«ОТ НЕНАВИСТИ ДО ЛЮБВИ»** [16+]

ТВ3

06.00 Утренние гадания [16+]
06.15 Мультфильмы [0+]
09.15 Утренние гадания [16+]
09.30 Док. сериал «Слепая» [16+]
10.05 Док. сериал «Слепая» [16+]
10.40 Док. сериал «Слепая» [16+]
11.15, 11.50 Знаки судьбы [16+]
12.20 Мистические истории [16+]
13.30, 14.00 Гадалка [16+]
14.25 Я хочу такой дизайн [12+]
14.30, 15.00 Гадалка [16+]
15.40, 16.10 Гадалка [16+]
16.45 Секреты [16+]
17.20, 17.55, 18.30, 19.00 Док. сериал «Слепая» [16+]
19.30 Т/с **«ПРОБУЖДЕНИЕ»** [16+]
20.30 Т/с **«ГРИММ»** [16+]
21.30 Т/с **«ГРИММ»** [16+]
22.30 Т/с **«ГРИММ»** [16+]
23.15 Худ. фильм **«КОНТРАБАНДА»** [16+]
01.30 Худ. фильм **«НЕРВ»** [16+]
02.45 Т/с **«ЖЕНСКАЯ ДОЛЯ»** [16+]
03.15 Т/с **«ЖЕНСКАЯ ДОЛЯ»** [16+]
03.30 Т/с **«ЖЕНСКАЯ ДОЛЯ»** [16+]
04.00 Т/с **«ЖЕНСКАЯ ДОЛЯ»** [16+]
04.15 Т/с **«ЖЕНСКАЯ ДОЛЯ»** [16+]
04.45 Т/с **«ЖЕНСКАЯ ДОЛЯ»** [16+]
05.00 Т/с **«ЖЕНСКАЯ ДОЛЯ»** [16+]
05.30 Т/с **«ЖЕНСКАЯ ДОЛЯ»** [16+]
05.45 Мультфильмы [0+]

Прикид привидения
"Нары" для наложниц петуха
Разрушительный поток грязи
Центр в "тонком" теле индуса
1
Каменный хранитель пирамид
Ягодно-белковая сладость
Черная карточная масть
Гладиаторский манеж
Ядовитый луговой цветок
Качество муки
Нотный знак - дуга с точкой
Карточная масть
2
Отчаянный любитель поножовщины
Исламская школа
В белом стихе ее нет
Произносит оратор
Парламент на берегах Днепра
Рабство целой нации
Разлад в партийных рядах
Сорт плотной бумаги
Та же сизо-воронка
Дунай для греков
"Стой!", что орет часовой
Пустышка для младенца
Стадо несущихся мустангов
Судоходство в пределах страны
Желоб под крышей
1
Декоративная "пальма"
Гримасы актера
Боец на коне
Качество человеколюбца
Героиня, воспитавшая десять детей
Крупный приток Волги
Сокол, ловящий рыбу
Оратор у древних греков
Деньги в общую кассу
Фильм по С.Кингу
Документ о рангах
Аппарат, выдающий наличные
Этаж над карнизом
Толстосум-выскочка
Физический недостаток
Из дураков, да в царские зятья
Помывочная с березовым веником
Злобные интриги
Продукт творчества
... приема стеклотары
Тропическое растение
Пенька на рыболовные сети
Рабочая комната
Акт на приобретение имения
Священник-мусульманин
И Демидова, и Баянова
Народ - бывшие зыряне
Российский писатель-сатирик
Им мстил вещий Олег
Время после трудового дня
Награда им. Андрея Первозванного
Настольная книга мусульманина
Цыган для цыгана
Белый мишка из мультика
Катастрофа на шоссе
Глаз перископа
Причина "великого мора"
Блеет и шерсть дает
Экономка Холмса
Посвященный сектант
Три копейки ему цена
Монах-схимник
Кокарда моряка
Группа партизан в кустах
"Суворовская" крепость
"Хуторок" в тайге
Куст с сизыми ягодами
Жребий судьбы (устар.)
Кот, гоняющийся за Джерри
Изысканный прикид
Знойный латинский танец "от бедра"
Вино из яблок
Отходы мукомольного производства
Чак Норрис - крутой ...
Их точат языками
Дирижер церковного хора
Подвижный стык костей
Митинговый златоуст
Борьба ...-джитсу
Впадина для стока жидкости
Протяжная жалоба
Футляр для револьвера
Мюзикл с Лайзой Миннелли
Бог солнца у египтян
Соло в опере
"... Лиза", она же "Джоконда"
Судья при муфтии
Приятель Карабаса-Барабаса
Музон для любящих потяжелее
Вкус лакомства
Преуменьшение в прозе
2
Генеральная битва в войне 1812 года
Визави катода
Наместник князя на Руси
Аспид из Индии
Госпожа в романе Флобера

КЛЮЧВОРД

Каждая цифра соответствует букве подсказки. Остальные буквы нужно разгадать

	8		18	27	9	17	10	1	4		20	
12	17	12	17	■	■	24	■	■	7	8	4	3
	19	■	11	4	12	4	9	1	15	■	2	
26	4	8	23	■	10	■	22	■	19	9	17	24
16	■	4	■	19 С	16 Е	26 Л	16 Е	25 Н	■	1	■	4
2	■	11	26	4	1	■	19	4	21	16	■	6
7	4	26	■	8	■	■	■	20	■	20	15	8
13	■	22	21	4	9	■	12	16	24	4	■	14
15	■	1	■	2	14	8	15	1	■	26	■	18
24	8	4	5	■	20	■	18	■	1	15	26	14
	14	■	22	26	4	25	14	18	4	■	22	
12	10	15	25	■	■	14	■	■	7	14	25	15
	23		15	7	14	9	16	1	4		23	

1	2	3	4	5	6	7	8	9	10	11	12	13	14	15
16	**17**	**18**	**19**	**20**	**21**	**22**	**23**	**24**	**25**	**26**	**27**			

ФИЛВОРД

На поле нужно найти слова-ответы. Слова могут изгибаться под прямым углом, с другими словами не могут иметь общих букв,

П	Р	О	П	О	З	В	О	Н	О	К	К	А	М	М	А	Н
А	Р	Д	А	Ж	В	О	М	С	Ф	П	Р	Р	О	Г	Р	О
К	А	А	К	А	Е	Д	В	Т	Р	Й	А	П	Т	И	П	Ф
Ь	С	Е	С	Й	Т	Е	О	Т	У	Е	П	Л	О	В	О	Р
Б	О	Л	Е	О	Т	Н	Н	И	С	Р	Г	И	Н	А	Н	О
В	Й	Т	Р	В	Е	Ж	У	Д	Ь	Б	Л	Ю	З	З	А	Л
Р	К	О	А	К	С	Р	Е	А	Л	К	О	Р	Р	Я	Б	И
Е	Д	Е	Т	О	Р	С	Ц	Ш	И	Л	Б	О	У	Д	Ь	К
К	У	Р	Ш	Ф	А	К	В	Е	С	О	И	Л	С	А	С	К
С	З	Н	Е	Ч	А	О	И	Д	Н	И	К	Е	К	В	Ы	О
Л	О	Ф	К	И	Т	Н	А	М	И	Л	И	А	Л	К	У	Ч
А	Р	Ч	П	Н	О	А	Г	У	С	И	Р	К	И	Н	К	К
Г	А	Е	О	Л	О	Л	О	И	Т	Ф	Е	Л	О	Т	А	А
А	Т	С	Т	Ь	Т	Г	З	М	У	Л	Т	Н	Х	О	Ф	Е
Р	К	Г	Д	О	Х	О	К	И	В	И	Л	О	И	Р	Я	П
Д	О	Р	Д	А	Н	Л	О	Т	С	В	А	В	Т	Д	И	А
Е	М	А	Ж	Н	И	О	С	О	К	Д	О	Х	О	П	Х	Р

Поход. Вавилон. Грейпфрут. Парк. Теркин. Линотип. Гуманоид. Гражданин. Свиток. Позвонок. Дрофа. Программа. Епархия. Филиал. Акселерат. Продажа. Зола. Кук. Карась. Галс. Ролик. Бикини. Стимул. Фон. Вой. Ход. Фора. Демократ. Хит. Вред. Кузнечик. Бойкот. Ерш. Полнота. Честь. Факс. Отголосок. Ведомство. Теннис. Корсет. Удаль. Блюз. Королек. Шило. Жрец. Вес. Лот. Рязанов. Усадьба. Выскочка.

ФАНТОМ

Из четырех букв в каждой клетке только одна правильная. Нужно выбрать все правильные, чтобы получилось слово

	С А Т Г	К Т Б Ф	Ъ Б П Ы	Ю Н А И		Ч З П К		О М А Э		Б В У Ж	Ч Р Н М	З Р С Ю	Ф К Б Ъ	
Р У Ш Ц		У Е Й З		У Щ А Ю	П Ы Э А	Щ Л Р В	М Н О Ш	В Е Б Э	У Э Ц Б	С З Ф Ё		П Ц Н А		К В Ю Г
Э П Й Ь	И Э О А	Й Н З Д	З О Ь Д	О Я Ы Р		Е Ш Б Ц		Е Й П Ф		Ё С Т Й	Р Ц Ё Ш	Х О М Ф	Г Ц О М	Ь К Х Б
О Д Ц З		П О Б Ф		С Я Б Д	Э В Ц Р	Щ У М Ъ	Л А О Й	А Р Ь М	Е Ъ К Ю	Щ А Д Ъ		Ы Н Ш Э		Г Е Щ К
Н В Х Щ	Ъ Щ Е М	Ш В Р У	Ж Ё О Э	Ы М Д П		Л З Ь А		Ь Е Ж Ы		Щ Б В Э	Й Ц Л М	Р З А Л	И Р Е Г	А Ё Ы С
	Ы Щ В О		У О Р Г		В Т А Ю	Ь Т Я В	Ж Э Ъ Ю	Г У Э И	К Ж Ю А		Ь Я У Щ		Й Ё Л Ы	
Ь Ю Ш Ф	О А Т Р	Ш Ц Т А	З Н Г Ю	П Ь Г Ё	Ц Р М А		Н Р Е Д		Ш М Р Ё	С Е Ц Х	Г Н Я М	Ю Б Л Р	С В А Й	Н Ь Щ В
	Щ Е З Ё		Ю Р Е У		К Ж С Л	Ф Ё Л И	Я Ю И Л	П Е Ш Г	Е С Т П		Ф Ё У О		Ь З Ъ В	
Б Ч В П	Щ Р М К	И Р О Й	Щ Ь М Ж	Е Ш З У	С Ю Ч Т		О Э Д Т		Ь Х Ё А	Н Ф Ц Е	Й К Ш Т	Х Ы Г Л	Е А Ъ Я	К Р Щ Г
	Ч П Ж Р		Е Й А Ь		Р А Ы Ё	Л В Ч Ё	Р Ж В Т	З Я Ь А	Ю Л Щ А		К Ь Ж З		Б П Р Й	
Х Ф К З	Т О А П	Ю Д Ъ Ё	Б Т Н У	Р Я А Н		Ч У Е Р		Э Т Б Л		С Б Щ Е	В Я А Ё	Т Д С О	К Ь У Л	Я Щ Ц Ш
Л А Ц Т		Ц Г Й Н		К О Е А	О Ц Р Б	Р Л В Х	З Л Т Ь	Е И Л М	М Г Я Ь	Ё А Щ В		Г Щ Я О		З Я Й С
И А В Я	И Л С В	К О Щ Б	У Е М Х	Ю Ё Т Е		Ъ Э Ж К		Л Р Ю Ш		Й Ч Г Ц	В А Г О	Л Н О Э	Ц Е Г Ф	О Ё З Ц
И Н Р Х		Ё С Е Г		Ж И Ф С	Э Д Р П	А О В Г	О Ш Ы Л	Л Ф Ь Э	Е Т Щ Г	Л Т Щ О		Ы О С Э		О Х А Р
	К В О Ы	Р Ъ К С	О Ц Д И	В Ц А Г		К Ю Н Щ		Е Ё О М		Р Ы Э О	Ы А Т Ц	Р Ы С Б	Д Э Ы Ь	

СОТЫ

Слово идет только по кругу, начиная от стрелочки

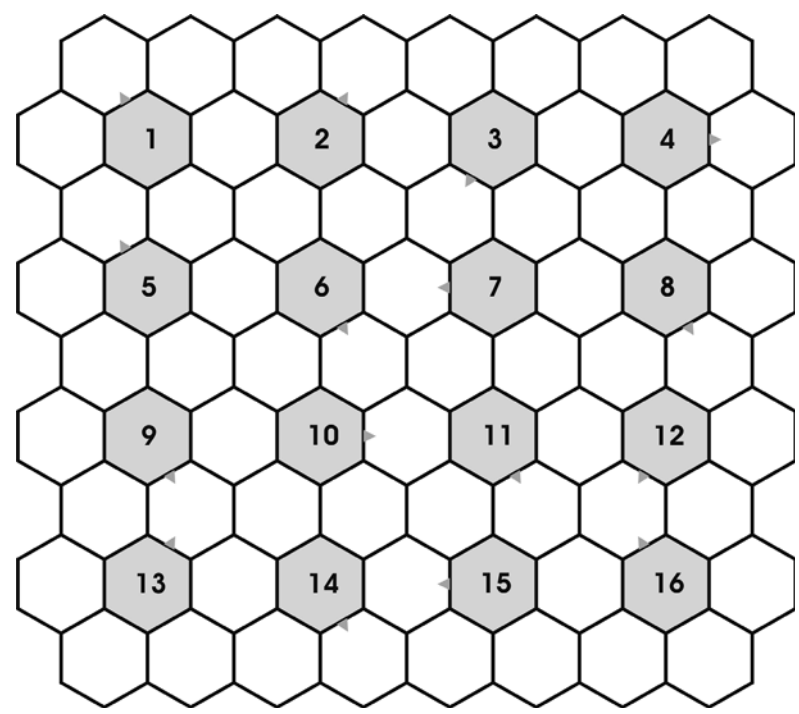

1. "Солнце" русской поэзии.
2. Охрана заповедника.
3. Старый хит на новый лад.
4. Фильм Стэнли Кубрика.
5. Земская контора.
6. Животная разновидность.
7. Шинель как заплечная ноша.
8. Боевой топор.
9. Дикая утка.
10. Гриб на пеньке.
11. План строительства.
12. Злачное место.
13. Фильм с Луи де Фюнесом.
14. "Летающий парусник".
15. Затяжно и хлопотно.
16. Самурайский халат.

В Ивановской области вновь готовятся к выпуску слушателей "Школы фермера". Она второй год работает на базе Ивановской государственной сельскохозяйственной академии. В этот раз выпускниками станут 40 жителей региона, которые прошли учебу по двум направлениям и вскоре получат не только дипломы установленного образца, но, что еще важнее, возможность выиграть гранты на дальнейшее развитие бизнеса.

Из архива ИГСХА

Открытие второй "Школы фермера" прошло в торжественной обстановке.

"Школа фермера" – успешный старт для карьеры

Наталья БЫСТРЯНСКАЯ

Востребованный проект на ивановской земле

"Школа фермера" – это образовательный проект "Россельхозбанка", реализуемый на базе ведущих аграрных вузов и сельхозпредприятий страны, объединяющий возможности Министерства сельского хозяйства, регионов, профильных вузов, крупного бизнеса и фермеров. Цель – обучить профессиональные кадры для российского агропромышленного комплекса. В Ивановской области проект курирует департамент сельского хозяйства и продовольствия, центр "Мой бизнес", а занятия для слушателей уже второй год подряд проходят на базе ИГСХА.

В этом году бесплатное обучение (все расходы на себя берет "Россельхозбанк") в нашем регионе проходило по двум направлениям: "Разведение, содержание, кормление овец и коз в условиях крестьянско-фермерского хозяйства" и "Выращивание и переработка плодово-ягодных культур и овощей закрытого и открытого грунта". В прошлом году слушатели "Школы фермера" прошли курс "Техника и технология продуктов сыроделия", который также пользовался большим спросом. Тогда в "Школе фермера" прошли обучение 24 человека.

Директор департамента сельского хозяйства и продовольствия Денис ЧЕРКЕСОВ:

– В 2022 году для участия в конкурсном отборе поступило 90 заявок, 40 человек отобраны конкурсной комиссией. Проект реализуют по двум направлениям подготовки – "Выращивание и переработка плодово-ягодных культур и выращивание овощей открытого и закрытого грунта", "Разведение, содержание, кормление овец и коз в условиях крестьянского (фермерского) хозяйства Ивановской области". Именно на эти направления среди фермеров был наибольший спрос.

Теорию закрепляли на практике

В течение двух с половиной месяцев нынешние 40 студентов "Школы фермера" получали теоретические знания от преподавателей академии и экспертов регионального уровня, знакомились с методами ведения рентабельного фермерского хозяйства, повысили правовую и финансовую грамотность, изучили основы маркетинга и узнали, как можно скооперироваться с крупными агрохолдингами. Теоретические занятия проходили на базе Ивановской сельскохозяйственной академии под кураторством профессионалов своего дела: доцента, кандидата сельскохозяйственных наук Алексея Колганова, кандидата сельскохозяйственных наук Оксаны Галкиной, профессора, доктора экономических наук Ольги Гоновой...

Практические занятия состоялись на базе успешных предприятий нашего и соседних регионов, таких как "Мечта" (Костромская область), "Шуйская ягода", КФХ Шапкин, "Былинкино" (Московская область), ИП Павла Груздева "Сытая Дуся", ПЗ "Ленинский путь", КФХ Зуев (Владимирская область).

Слушатель "Школы фермера" Анна ФОСС:

– О "Школе" я узнала, когда решила стать фермером. В конце мая подала заявку, особо не рассчитывая, что пройду отбор. Когда началась учеба, поняла, что это далеко не "для галочки": мы получили огромное количество материала, который нужно было изучать и основательно вникать.

Больше всего запомнились практические занятия, например, поездка на "Шуйские ягоды". Так как я планирую заниматься выращиванием малины в Юрьевецком районе (уже купила землю и заказала 7000 саженцев), именно опыт этого хозяйства для меня был очень полезен. Приятно, что владельцы сельхозпредприятий не воспринимали нас как конкурентов и с удовольствием отвечали на все даже самые наивные вопросы.

Хочется сказать огромное спасибо нашим кураторам из ИГСХА, всё решалось оперативно; за то, что такой проект есть, спасибо Россельхозбанку, а также центру "Мой бизнес" – за консультации.

Слушатель "Школы фермера" Борис СЕРЕДКИН:

– Я хотел попасть в "Школу фермеров" еще в прошлом году, но не успел, и в этом внимательно следил, когда начнется прием заявок. Изначально планировал заняться птицеводством, но именно такого направления не было, и поэтому пошел на более близкое мне в будущем – "Разведение, содержание, кормление овец и коз". И теперь планирую заняться в том числе и выращиванием овец. Очень хорошо, что у нас в области появилась такая школа, способная помочь развить сельское хозяйство. В "Школу фермера" советую идти всем, кто мечтает попробовать, но сомневается. Во время учебы здесь получится понять, стоит ли вообще браться за фермерство, или наоборот поможет подтолкнуть вас к активным действиям.

Прошлогодние "отличники" уже делятся опытом

География слушателей этого года достаточно обширна. В "Школе фермера" учатся студенты из Иванова, Вичуги, Южи, Шуйского, Заволжского, Гаврилово-Посадского и других районов области. Среди них есть те, кто давно хотел стать фермером, но не решался сделать шаг к мечте, и те, кто имеет опыт работы в сельском хозяйстве, но планирует развиваться.

Завершится курс "Школы фермера" научно-практической конференцией и защитой бизнес-планов, которые состоятся в начале декабря. Все выпускники получат дипломы установленного образца и смогут участвовать в конкурсном отборе на получение мер поддержки от "Россельхозбанка".

В прошлом году три выпускника, чьи бизнес-планы были признаны лучшими, получили гранты на развитие бизнеса в Ивановской области и сегодня успешно воплощают свои мечты о фермерстве в жизнь на территории региона, а также делятся опытом с сегодняшними студентами "Школы фермера", которые теперь приезжают к ним на практику.

Ректор Ивановской государственной сельскохозяйственной академии Екатерина МАЛИНОВСКАЯ:

– Успешно завершаем вторую волну "Школы фермера", и она прошла намного активнее прошлогодней. Мы улучшили структуру занятий, провели больше выездов в передовые хозяйства Ивановской области и соседних регионов. Конечно же, планируем продолжать "Школу фермера", в будущем году откроем новые направления подготовки. Например, инженерный факультет готов делиться навыками по управлению тракторами и ремонту сельскохозяйственных машин. Новые направления обучения будут интересны и с учетом развития региона, ведь сельское хозяйство у нас прогрессирует, вводятся в оборот новые земли. Наши слушатели – люди с активной жизненной позицией, желающие полностью получить весь учебный материал и воплотить его в жизнь. Уверена, с нашим участием в регионе появятся новые фермеры, которые будут производить вкусные, качественные и, самое главное, здоровые продукты!

Директор регионального филиала "Россельхозбанка" Александр СМИРНОВ:

– "Россельхозбанк" уделяет большое внимание поддержке агросектора, и в частности, малых форм хозяйствования. Федеральный проект "Школа фермера" – один из инструментов в этой работе. В нашем регионе, безусловно, есть потенциал для развития фермерства. Это мы видим в том числе на примере роста интереса аудитории к нашему просветительскому проекту – в этом году конкурс составил почти три человека место. Это означает, что проект полезен и востребован.

Занятие на "Шуйских ягодах" вдохновило будущих фермеров на выращивание ягод.

Слушатели на практике узнают об особенностях фермерства.

Апельсин, лимон
Поделочный орлец
Подброшенный малыш
Сбил 62 фашистских самолета
Ваятель коней Аничкова моста
Поспевает осенью на грядке
Серый говорливый попугай
Участок в аренду крестьянину
Команда собаке
Хоккейная 20-минутка
Скорость откачки нефти
Пласт внушительных размеров
Вонючка из семейства куньих
Трехминутная драка
Поэт ... Черный
Абрикосы-сухофрукты
Бог - муж Исиды
Кристиан - мэтр парфюма
Многопудовый мешок
Обезьяна, похожая на паука
Заботится о сироте
Актриса ... Ахеджакова
Верование в зомби
На воре горит
Пророк "Нового Завета"
Марк Лициний - враг Спартака
Вино из спелых яблок
Семицветная богиня Олимпа
Зелень на стоячей воде
Шахматист, 11-й чемпион мира
Клавишный музыкальный инструмент
Стройная козочка
Блюдо под соусом
Боксер Сталлоне
Нелегкая участь или судьба
Пьеса легкого содержания
Передатчик наследственности
Шеренга кресел в театре
Ямайская тростниковая водка
Вратарь-легенда из СССР
Посторонний звук
Имя сюрреалиста Магритта
Туманный сумеречный воздух
Сернобык в Красной книге
Код послания резидента
Сырье пивовара
Инертный газ прожектора
Пещерное лекарство
Бог не единоличник
Фирма японских мотоциклов
Река Женевы

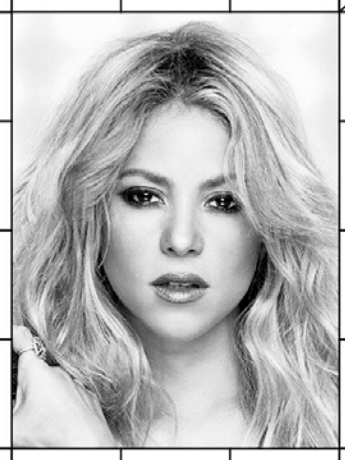

Реклама в сканвордах "Ивановской газеты": тел.: 8-920-672-25-86, 8-930-340-56-24

Стучит по капсюлю патрона
Город Золотого Кольца
Напасть от сухомятки
Ястреб сарыч, или ...
Лунный элемент номер 34
Финская волшебная мельница
Контора, заверяющая копии
Криминальный начальник
Угнетенная невольница
Птица, почитаемая в Египте
Футбольный клуб Амстердама
Документ на липовой основе
Шахматное соревнование
Блюдо люля-...
Она же маслина
Валюта, иранцам знакомая
Отбиваемый ударником
Горячительный напиток из риса
Отшелушивающий крем для кожи
Стиляга у Сюткина
Знак Зодиака
Байкальский тюлень
Орех, содержащий кофеин
Музыкант с барабанными палочками
Подросток в большом спорте
Поселенец на немытых руках
Лекарство в тюбике
Маслич-ный медонос
Бисмарк или Штирлиц
Часовой "антракт" у учителя
Наука, изучающая свет
Картинка от рентгенолога
Обувь, стоящая у кровати
Артерия из самого сердца
Жалящий враг коров
География в расписании школьника
Боксерский удар
Сибирский город
Нападение в бою
Звуки сладкого сна
Освободитель Родины с мечом
Памятное число в календаре
"Брыклив-ый" характерец
Ткань для костюма джентльмена
Основа всех нитратов
Речевой оборот
Кол, на который не стоит лезть
Молдавский народный танец
Наэлектризованная частица в атмосфере
Шкафчик для образов
Попал в меню аборигенов
Оттиск со столбца в наборе

Внимание! За содержание телепрограммы редакция газеты ответственности не несет. В программе возможны изменения по усмотрению телеканалов.

Барс

06.00 «Утро плюс» [16+]
09.00 «Коммуналка» [16+]
09.30, 10.30, 11.30 Новости «Губерния» [16+]
10.00 «Шоуnews «Смотри» [16+]
11.00 «Честно говоря» [16+]
12.00 «Шоуnews «Смотри» [16+]
12.30 Новости «Губерния» [16+]
13.00 «По горячим следам» [16+]
13.30 «Город новостей» [16+]
14.00 «Шоуnews «Смотри» [16+]
14.30 «События. Иваново» [16+]
15.00 «Ивановские вести» [16+]
15.30 «Ivanovonews.ru» [16+]
16.00 «Шоуnews «Смотри» [16+]
16.30 «Время. Иваново» [16+]
17.00 «Хроника области» [16+]
17.30 «Губерния. Прошлое» [16+]
18.00 «Шоуnews «Смотри» [16+]
18.30 Новости «Губерния» [16+]
19.00 «Шоуnews «Смотри» [16+]
19.30 Новости «Губерния» [16+]
20.00 «По горячим следам» [16+]
20.30 Новости «Губерния» [16+]
21.00 «Шоуnews «Смотри» [16+]
21.30 Новости «Губерния» [16+]
22.00 «Коммуналка» [16+]
22.30 Новости «Губерния» [16+]
23.00 «Актуально» [16+]
23.30 Новости «Губерния» [16+]
00.00 Ночной ивановский эфир [16+]

Мир

05.00, 03.15 Т/с **«РАЗВОД»** [16+]
07.50 «Дела судебные. Новые истории» [16+]
10.00, 13.00, 16.00, 18.30 Новости [16+]
10.10 «Дела судебные. Деньги верните!» [12+]
11.00 «Дела судебные. Битва за будущее» [16+]
12.15 «Дела судебные. Новые истории» [16+]
13.15 «Дела судебные. Деньги верните!» [16+]
14.05 «Дела судебные. Битва за будущее» [16+]
15.10 «Дела судебные. Новые истории» [16+]
16.15 «Дела судебные. Битва за будущее» [16+]
17.05 «Мировое соглашение» [16+]
17.55 «Дела судебные. Деньги верните!» [16+]
18.50, 19.25, 20.10 «Игра в кино» [12+]
20.50 «Слабое звено» [12+]
21.45 Шоу «Назад в будущее» [16+]
22.40 Т/с **«ГАИШНИКИ»** [16+]
01.30 «Наше кино. История большой любви» [12+]
01.55 Худ. фильм **«МУЗЫКАЛЬНАЯ ИСТОРИЯ»** [0+]

Ретро

06.00, 22.05 Худ. фильм **«ДЕВОЧКА ИЩЕТ ОТЦА»** [0+]
07.30, 23.40 Худ. фильм **«ДОЖДИ ПО ВСЕЙ ТЕРРИТОРИИ»** [12+]
08.40, 00.55 Худ. фильм **«КОНЦЕРТ БЕТХОВЕНА»** [12+]
09.55 Худ. фильм **«ГОДЕН К НЕСТРОЕВОЙ»** [12+]
11.15 Худ. фильм **«ВСЕГО ОДНА НОЧЬ»** [12+]
12.50 Худ. фильм **«РАССЛЕДОВАНИЯ КОМИССАРА МЭГРЕ»** [16+]
14.45 Худ. фильм **«ПРО ДРАКОНА НА БАЛКОНЕ, ПРО РЕБЯТ И САМОКАТ»** [12+]
15.55 Худ. фильм **«СЧАСТЛИВЫЙ ЧЕЛОВЕК»** [12+]
17.15 Худ. фильм **«ДЕРЕВЕНСКИЕ КАНИКУЛЫ»** [12+]
17.45 Худ. фильм **«ДЕЛО ДЛЯ НАСТОЯЩИХ МУЖЧИН»** [0+]
19.00, 03.15 Худ. фильм **«ДЕНЬ, КОГДА ИСПОЛНЯЕТСЯ 30 ЛЕТ»** [16+]
20.35, 04.40 Худ. фильм **«ЕГО ОТПУСК»** [12+]
02.05 Худ. фильм **«МОГИЛА ЛЬВА»** [12+]

Русский иллюзион

00.45, 15.40 Худ. фильм **«О ЧЕМ МОЛЧАТ ДЕВУШКИ»** [12+]
02.15 Худ. фильм **«ПОЗВОНИТЕ МЫШКИНУ»** [12+]
03.40 Худ. фильм **«ОДНА ВОЙНА»** [16+]
05.00 Худ. фильм **«ТЕМНЫЙ МИР: РАВНОВЕСИЕ»** [12+]
06.40 Худ. фильм **«ТОЛЬКО НЕ СЕЙЧАС»** [16+]
08.05 Худ. фильм **«КРАСНЫЙ ПРИЗРАК»** [16+]
09.50 Худ. фильм **«ДУРАК»** [16+]
12.00 Худ. фильм **«МУЖЧИНА В МОЕЙ ГОЛОВЕ»** [16+]
14.05 Худ. фильм **«ВОСЬМЕРКА»** [16+]
17.15 Худ. фильм **«ЯРОСЛАВ. ТЫСЯЧУ ЛЕТ НАЗАД»** [16+]
Киевская Русь, начало второго тысячелетия. Ростовские земли полыхают от межплеменных войн. В лесах, по дорогам и рекам хозяйничают разбойничьи ватаги...
19.05 Худ. фильм **«ДНЕВНИК ЕГО ЖЕНЫ»** [16+]
21.00 Худ. фильм **«УБИЙСТВО НА 100 МИЛЛИОНОВ»** [12+]
23.00 Худ. фильм **«СОКРОВИЩА О.К.»** [12+]

Карусель

05.00 Ранние пташки. «Просто о важном. Про Миру и Гошу» [0+]
07.00 «С добрым утром, малыши!» [0+]
07.30 «Звездная логика» [0+]
07.40 М/с «Монсики» [0+]
08.10 М/с «Зук» [0+]
10.45 «Проще простого!» [0+]
11.00 М/с «Простоквашино» [0+]
12.40, 22.30 М/с «Инфинити Надо» [6+]
13.05 М/с «Дикие скричеры!» [6+]
13.30 М/с «Петроникс» [0+]
14.00 «Навигатор. Новости» [0+]
14.10 М/с «Буба» [6+]
17.00 М/с «Суперкрылья. Подзарядка» [0+]
17.25 М/с «Кошечки-Собачки» [0+]
18.50 М/с «Оранжевая корова» [0+]
20.05 М/с «Отель у Овечек» [0+]
20.30 «Спокойной ночи, малыши!» [0+]
20.45 М/с «Сказочный патруль» [0+]
22.00 М/с «Тобот. Детективы Галактики» [6+]
22.55 М/с «Фьюжн Макс» [6+]
23.20 «Союзмультфильм» представляет: «Котенок по имени Гав» [0+]
Котенок предположительно сиамской породы, с необычным именем Гав первый раз выходит во двор и знакомится с окружающими. Многое для него еще непонятно, и он пытается разобраться во всем сам. Но на помощь в трудную минуту придут веселый щенок и опытный старый кот.
00.05 М/ф «Хвосты» [0+]
00.20 М/с «Смешарики» [0+]
01.30 «Еда на ура. Рецепты» [0+]
01.55 М/с «Скай Бластерс» [6+]
02.50 «С добрым утром, малыши!» [0+]
03.15 «Каша-малаша» [0+]
03.45 М/с «Салон дядюшки Брэда» [6+]
04.45 «Что в тарелке?» [0+]

Усадьба

06.00, 02.10 Дачные радости [12+]
06.25, 02.35 ЗаСАДа [12+]
06.55, 03.05 Мультиварка [12+]
07.05, 03.20 Ботаника [12+]
07.35, 07.50, 03.45, 04.00 Огород круглый год [12+]
08.05, 04.15 Органическое земледелие [0+]
08.35, 04.45 Календарь дачника [12+]
08.50, 05.00 Искатели приключений [12+]
09.25, 05.30 Побег из города [12+]
09.55 Огород с Блокиным-Мечталиным [12+]
10.30 Моя крепость [12+]
11.00 Декоративный огород [12+]
11.30 Самогон [16+]
11.50 Закуски [12+]
12.05 Гвоздь в стену [12+]
12.35 Керамика [12+]
12.50 Пустите строителей в дом [12+]
13.40 Искусство в интерьере [12+]
14.00 Дачные радости [12+]
14.30 Баня – женского рода [12+]
14.50 Пусть растет! [0+]
15.20 Как поживаете? [12+]
15.50 Самогон [16+]
16.10 Закуски [12+]
16.30 Усадьбы будущего [12+]
16.55 10 самых больших ошибок [12+]
17.30 История усадеб [12+]
18.00 Дачные радости с Мариной Рыкалиной [12+]
18.30 Альтернативный сад [12+]
19.00 Чай вдвоем [12+]
19.15 Дачных дел мастер [12+]
19.45 Самогон [16+]
20.00 Закуски [12+]
20.15 Проект мечты [12+]
20.45 Инструменты [12+]
21.05 Красивая выпечка с Джульет [0+]
22.00 Дачные хитрости [12+]
22.15 Домоводство [12+]
22.35 Идеальный сад [12+]
23.05 Забытые ремесла [12+]
23.20 Огород от-кутюр [12+]
23.50 Деревня года [12+]
00.40 Ваш агроном [12+]
01.00 Народные умельцы [12+]
01.25 Дом, милый дом! [12+]
01.40 Вот блин! [12+]
01.55 Свечной заводик [12+]

Спас

05.00, 01.10 День патриарха [0+]
05.10 Худ. фильм **«СЕЛЬСКИЙ ВРАЧ»** [0+]
07.05 Мультфильмы на Спасе [0+]
07.30, 09.00 Утро на Спасе [0+]
10.30, 22.00 Война и Библия [16+]
11.05, 01.55 Пилигрим [6+]
11.55 Ной [12+]
12.30 Парсуна. С Владимиром Легойдой [6+]
13.30, 14.00, 14.30 Монастырская кухня [0+]
15.00 Док. фильм «Донбасс. Дети» [16+]
16.05 Худ. фильм **«ПОДРАНКИ»** [12+]
18.05 Худ. фильм **«ПЕРВОЕ СВИДАНИЕ»** [12+]
Алексей и Валентина встретились в туристическом лагере на Селигере, а спустя две недели отпраздновали свадьбу. Вернувшись к родным, юная пара столкнулась с первыми трудностями. И тем и другим родителям не понравилось своеволие молодых – и появились проблемы с жильем. У них начались ссоры. Молодые вскоре сошлись на том, что их свадьба была преждевременной...
20.00 Вечер на Спасе [0+]
22.35, 04.05 Прямая линия. Ответ священника [12+]
23.05 Док. фильм «Донбасс. Вчера, сегодня, завтра» [16+]
00.10 Русский мир [12+]
01.25 В поисках Бога [6+]
02.40 Профессор Осипов [0+]
03.10 Встреча [12+]

National Geographic

06.00, 18.30, 18.55 Фабрика еды [16+]
06.30, 06.55 Научные глупости [16+]
07.20, 08.10 Невероятный доктор Пол [16+]
09.00, 09.50 В дикой природе с Беаром Гриллсом [16+]
10.35, 11.25 Авто-SOS [16+]
12.10, 12.55 Дикий тунец [16+]
13.40 Расследования авиакатастроф [16+]
14.30 Расследование авиакатастроф [16+]
15.20 Служба безопасности аэропорта [16+]
16.05 Служба безопасности аэропорта [16+]
16.50, 03.20 Суперсооружения
17.40, 18.05 Панорама 360 градусов [16+]
19.20 Расследование авиакатастроф [16+]
20.10 Расследование авиакатастроф [16+]
21.00 Секреты Второй Мировой Войны [16+]
21.45 Нераскрытые тайны Второй мировой войны [16+]
22.35, 23.25 В ожидании конца света [16+]
00.15 Расследование авиакатастроф [16+]
01.00 Расследование авиакатастроф [16+]
01.50 Служба безопасности аэропорта [16+]
02.35 Служба безопасности аэропорта [16+]
04.10 Труднейший в мире ремонт [16+]
05.00 Игры разума [16+]
05.25 Игры разума [16+]

Матч! Страна

06.00, 13.05 Баскетбол. Единая лига ВТБ. «Енисей» (Красноярский край) – УНИКС (Казань) [0+]
07.50, 10.00, 13.00, 15.55 Новости [0+]
07.55 Анатомия спорта [0+]
08.20 Повелитель времени. Спортивный детектив [12+]
09.15, 16.00, 21.25, 22.10 Страна спортивная [12+]
09.30 Вид сверху [12+]
10.05 Волейбол. Чемпионат России. Pari Суперлига. Мужчины. «Факел» (Новый Уренгой) – «Локомотив» (Новосибирск) [0+]
11.55, 00.15 6х6. Волейбольное обозрение [0+]
12.20 Пляжный чемпион мира из Страны снега [12+]
12.35 Самые сильные [12+]
14.50 Удар по мифам [12+]
15.05 Кровь в бассейне. Спортивный детектив [12+]
16.20 Спортивная гимнастика. «Кубок олимпийского чемпиона Михаила Воронина» [0+]
18.30 Биатлон. Pari Кубок России. Спринт. Мужчины [0+]
20.00 Биатлон. Pari Кубок России. Спринт. Женщины [0+]
21.45 Точка [12+]
22.25 Баскетбол. Единая лига ВТБ. «Зенит» (Санкт-Петербург) – «ПАРМА-ПАРИ» (Пермский край) [0+]
00.45 Сумо. Кубок содружества. Трансляция из Чехова [0+]
03.25 Бадминтон. Всероссийские соревнования «Альтаир-Кап» [0+]

Disney

05.00 Музыка на Канале Disney [6+]
05.15, 07.30 М/с «Чип и Дейл спешат на помощь» [6+]
05.40 М/с «Легенда о Тарзане» [6+]
06.05 М/с «Русалочка» [6+]
06.25 М/с «Аладдин» [0+]
06.50 М/с «Чудеса на виражах» [0+]
07.10 М/с «Тимон и Пумба» [6+]
07.55 М/с «Город героев: новая история» [6+]
08.20 М/с «Утиные истории» [6+]
08.55 М/с «Пес Пэт» [6+]
09.00 «Доброе утро с Микки» [0+]
11.00 М/с «Дог и Пони суперхвост» [6+]
11.30 М/с «Леди Баг и суперкот» [6+]
14.15 М/с «Утиные истории» [6+]
15.05 М/с «Неудержимый желтый йети» [6+]
15.40 М/с «Гравити Фолз» [12+]
16.30 М/с «Леди Баг и суперкот» [6+]
19.10 М/с «Неудержимый желтый йети» [6+]
19.30 М/ф «В поисках Немо» [0+]
В районе Большого барьерного рифа живет рыбка-клоун по имени Марлин. Он растит своего единственного сына Немо. Океан и существующие в нем опасности очень пугают Марлина, и он как может ограждает сына от них. Но юный любопытный Немо очень хочет разузнать побольше о таинственном рифе, рядом с которым они живут.
21.15 М/с «Гравити Фолз» [12+]
23.00 М/с «Стражи Галактики» [12+]
23.55 М/с «Город героев: новая история» [6+]
02.05 М/с «Амфибия» [12+]

TV1000

05.50, 06.30 Т/с **«ЭЛЕМЕНТАРНО»** [16+]
07.45 Худ. фильм **«СУПРУГИ МОРГАН В БЕГАХ»** [16+]
09.40 Худ. фильм **«МОШЕННИКИ»** [12+]
11.20 Худ. фильм **«КИЛЛЕРЫ»** [16+]
13.10 Худ. фильм **«ПРАКТИЧЕСКАЯ МАГИЯ»** [16+]
15.05 Худ. фильм **«КОЛДУНЬЯ»** [12+]
17.00, 18.40 Худ. фильм **«СПАСАТЕЛИ МАЛИБУ»** [18+]
19.35 Худ. фильм **«СВАДЕБНЫЙ ПЕРЕПОЛОХ»** [12+]
21.30 Худ. фильм **«ДНЕВНИКИ НЯНИ»** [16+]
23.20 Худ. фильм **«СВАДЬБА ЛУЧШЕГО ДРУГА»** [12+]
01.15 Худ. фильм **«ПРЕЖДЕ ЧЕМ Я УСНУ»** [16+]
02.40 Худ. фильм **«ЛЕВ»** [16+]

TV1000 Русское кино

05.30 М/с «Фиксики» [6+]
06.15 М/с «Пин-код» [6+]
06.55 М/с «Три кота» [6+]
07.40 Худ. фильм **«БЕЛЫЙ СНЕГ»** [6+]
09.55 Худ. фильм **«МНОГОЭТАЖКА»** [16+]
11.40 **«ЗЕЛЕНАЯ КАРЕТА»** [16+]
13.15 **«АРТЕК: БОЛЬШОЕ ПУТЕШЕСТВИЕ»** [6+]
15.05, 03.20 **«МОЛОДОЙ ЧЕЛОВЕК»** [16+]
17.10, 18.05 Т/с **«ДЕЛО ГАСТРОНОМА № 1»** [16+]
19.00 **«КАНИКУЛЫ СТРОГОГО РЕЖИМА»** [12+]
21.00 **«ЯЙЦО ФАБЕРЖЕ»** [12+]
22.35 **«ХЭППИ-ЭНД»** [12+]
00.20 **«ПЯТНИЦА»** [16+]
01.45 **«СТАТУС: СВОБОДЕН»** [16+]

Че

06.00, 02.50 Улетное видео [16+]
Сборник самых смешных и невероятных видео со всей планеты. Герои передачи заставят смеяться даже самого грустного или расстроенного зрителя. Это лучший антидепрессант и панацея от плохого настроения. Все серии шоу пропитаны искрометным юмором, смешными шутками и невероятными кадрами.
06.20 Т/с **«ВОЗВРАЩЕНИЕ МУХТАРА-2»** [12+]
08.00 Дорожные войны 2.0 [16+]
10.00 «+100500» [16+]
14.00, 17.00 Решала [16+]
15.00, 21.00 Охотники [16+]
23.00 Опасные связи [18+]

Пятница!

05.00 Черный список [16+]
05.50 Пятница News [16+]
06.10 Кондитер [16+]
07.50, 08.50, 09.50 Т/с **«КОМИССАР РЕКС»** [16+]
10.50 Новые Пацанки [16+]
14.00 Четыре свадьбы [16+]
15.50 Четыре свадьбы [16+]
17.10 Четыре свадьбы [16+]
19.00 Новые Пацанки [16+]
21.50 Сердце Ивлеевой [16+]
00.00 Худ. фильм **«РАСПЛАТА»** [18+]
02.10 Пятница News [16+]
02.40 Т/с **«СВЕРХЪЕСТЕСТВЕННОЕ»** [18+]
03.20 Т/с **«СВЕРХЪЕСТЕСТВЕННОЕ»** [16+]
04.00 Пятница News [16+]
04.20 Зов крови [16+]

TV XXI век

10.00 Худ. фильм **«ДНК»** [16+]
11.40 Худ. фильм **«СЕВЕР»** [16+]
13.05 Худ. фильм **«МОЙ АНГЕЛ»** [18+]
14.30 Худ. фильм **«ВСЯ НАША НАДЕЖДА»** [12+]
16.20, 00.20, 08.20 Худ. фильм **«ГДЕ-ТО ТАМ»** [18+]
18.00 Худ. фильм **«ДНК»** [16+]
19.40 Худ. фильм **«СЕВЕР»** [16+]
21.05 Худ. фильм **«МОЙ АНГЕЛ»** [18+]
22.30 Худ. фильм **«ВСЯ НАША НАДЕЖДА»** [12+]
02.00 Худ. фильм **«ДНК»** [16+]
03.40 Худ. фильм **«СЕВЕР»** [16+]
05.05 Худ. фильм **«МОЙ АНГЕЛ»** [18+]
06.30 Худ. фильм **«ВСЯ НАША НАДЕЖДА»** [12+]

Дом Кино

06.50 А/ф «Кощей. Похититель невест» [6+]
08.10 **«ПОЛНОЕ ПОГРУЖЕНИЕ»** [6+]
09.40 А/ф «Три богатыря и Шамаханская царица» [6+]
11.00 А/ф «Три богатыря и принцесса Египта» [6+]
12.20 А/ф «Три богатыря и Морской Царь» [6+]
13.40 А/ф «Конь Юлий и большие скачки» [6+]
15.05 А/ф «Три богатыря и конь на троне» [6+]
16.45 Т/с **«СВАТЫ»** [16+]
23.30 **«ВОРОШИЛОВСКИЙ СТРЕЛОК»** [16+]
01.15 **«Я ОБЪЯВЛЯЮ ВАМ ВОЙНУ»** [16+]
02.45 **«ТЕСТЫ ДЛЯ НАСТОЯЩИХ МУЖЧИН»** [16+]
03.55 **«ПРОХИНДИАДА-2»** [16+]
05.25 **«БЛОКПОСТ»** [16+]

Ответы на сканворды

от 22 ноября

ПО ГОРИЗОНТАЛИ: Хлестаков. Подход. Душанбе. Варна. Пистон. Рука. Стило. Кофр. Шпат. Чага. Флаг. Лента. Гонг. Бали. Моро. Ярд. Лион. Бриг. Оковы. Руда. Скала. Лазер. Брелок. Яйцо. Анапа. Цата.

ПО ВЕРТИКАЛИ: Саваоф. Лаоска. Драка. Лгун. Оглобля. Шарф. Рай. Уран. Тоник. Тягло. Жар. Креп. Доза. Испуг. Кен. Верста. Опора. Титан. Помол. Глыба. Ночь. Борец. Гранула. Дот. Друзь. Писака.

ПО ГОРИЗОНТАЛИ: Отход. Спуск. Венок. Сахароза. Холм. Кули. Шива. Абрау. Опята. Мэтр. Друид. Инна. Кади. Жанр. Ямка. Сбой. Бубен. Азу. Сказ. Торс. Дуло. Жакан. Альбом. Ибн. Бове. Абдулов. Кар. Арарат.

ПО ВЕРТИКАЛИ: Жадина. Карп. Трактир. Руан. Оскал. Обол. Зима. Бажов. Яуза. Штамб. Кок. Потир. Кета. Канонир. Сахара. Асана. Влади. Тембр. Судьба. Румб. Убор. Ногаи. Орлова. Удой. Омет.

ПЯТНИЦА, 9 декабря

TV программа

Внимание! За содержание телепрограммы редакция газеты ответственности не несет. В программе возможны изменения по усмотрению телеканалов.

1-й канал

05.00 Телеканал «Доброе утро» [0+]
09.00 Новости. Информационная программа [16+]
09.20 «АнтиФейк» [16+]
09.55 «Жить здорово!» [16+]
10.45 «Информационный канал» [16+]
12.00 Новости. Информационная программа [16+]
12.15 «Информационный канал» [16+]
15.00 Новости. Информационная программа [16+]
15.15 «Информационный канал» [16+]
16.00 «Мужское / Женское» [16+]
16.50 «Информационный канал» [16+]
18.00 Вечерние новости. Информационная программа [16+]
18.40 «Человек и закон»
19.45 «Поле чудес» [16+]
21.00 «Время» [16+]
21.45 «Голос. Дети» возвращаются. 10-й юбилейный сезон [0+]
23.20 Худ. фильм **«АНИМАТОР»** [16+]
01.15 Т/с **«СУДЬБА НА ВЫБОР»** [16+]
02.10 «Информационный канал» [16+]
05.00 Док. сериал «Россия от края до края» [12+]

Россия-1

05.00, 09.30 Утро России [0+]
09.00 Вести. Местное время [12+]
09.55 О самом главном [12+]
11.00 Вести [16+]
11.30 «60 минут» [12+]
14.00 Вести [16+]
14.30 Вести. Местное время [12+]
14.55 «Кто против?» [12+]
16.00 Вести [16+]
16.30 «Малахов» [16+]
17.30 «60 минут» [12+]
20.00 Вести [16+]
21.15 Вести. Местное время [12+]
21.30 «Дуэты» [12+]
23.45 «Улыбка на ночь» [16+]
00.50 Худ. фильм **«Я НЕ СМОГУ ТЕБЯ ЗАБЫТЬ»** [12+]

Полина и ее отец живут в станице неподалёку от моря. Полине 19 лет, она работает медсестрой, а отец занимается фермерством. Здесь же живет Михаил – он держится чужаком, у него репутация человека с темным прошлым. Однако, когда в жизни Полины происходят несчастья, одно за другим, именно Михаил приходит ей на помощь.

04.10 Т/с **«ЛИЧНОЕ ДЕЛО»** [16+]

НТВ

04.55 Т/с **«УЛИЦЫ РАЗБИТЫХ ФОНАРЕЙ»** [16+]
06.30 «Утро. Самое лучшее» [16+]
08.00 «Сегодня» [16+]
08.25 Док. сериал «Мои университеты. Будущее за настоящим» [6+]
09.25 «Следствие вели...» [16+]
10.00 «Сегодня» [16+]
10.35 «Следствие вели...» [16+]
11.00 Док. сериал «Запчасти для человека» [12+]
12.00 «ДедСад» [0+]
13.00 «Сегодня» [16+]
13.30 «Чрезвычайное происшествие» [16+]
14.00 «Место встречи» [16+]
16.00 «Сегодня» [16+]
16.45 «ДНК» [16+]
17.55 «Жди меня» [12+]
19.00 «Сегодня» [16+]
20.00 Худ. фильм **«ПРАКТИКАНТ-3»** [16+]
00.00 «Своя правда» с Романом Бабаяном [16+]
01.55 «Захар Прилепин. Уроки русского» [12+]
02.20 «Квартирный вопрос» [0+]
03.10 Т/с **«ЗАЩИТА КРАСИНА»** [16+]
04.40 «Их нравы»

5-й канал

05.00 «Известия» [16+]
05.25, 05.45 Т/с **«СНАЙПЕРЫ»** [16+]
06.35, 07.25 Т/с **«СНАЙПЕРЫ»** [16+]
08.20 Т/с **«СНАЙПЕРЫ»** [16+]
09.00 «Известия» [16+]
09.30, 09.55 Т/с **«СНАЙПЕРЫ»** [16+]
10.55, 12.00 Т/с **«СНАЙПЕРЫ»** [16+]
13.00 «Известия» [16+]
13.30, 14.25, 15.20 Т/с **«ОДИН ПРОТИВ ВСЕХ»** [16+]
16.20, 17.20 Т/с **«ОДИН ПРОТИВ ВСЕХ»** [16+]
17.30 «Известия» [16+]
18.00, 18.45 Т/с **«ОДИН ПРОТИВ ВСЕХ»** [16+]
19.45, 20.35 Т/с **«СЛЕД»** [16+]
21.25, 22.15 Т/с **«СЛЕД»** [16+]
23.10 «Светская хроника» [16+]
00.10 Они потрясли мир [12+]
00.55, 02.15 Т/с **«ВЕЛИКОЛЕПНАЯ ПЯТЁРКА-5»** [16+]
01.35 Т/с **«ВЕЛИКОЛЕПНАЯ ПЯТЁРКА-2»** [16+]
02.50 Т/с **«ВЕЛИКОЛЕПНАЯ ПЯТЁРКА-2»** [16+]
03.30 Т/с **«ВЕЛИКОЛЕПНАЯ ПЯТЁРКА-5»** [16+]
04.10 Т/с **«ВЕЛИКОЛЕПНАЯ ПЯТЁРКА-2»** [16+]
04.50 Т/с **«ВЕЛИКОЛЕПНАЯ ПЯТЁРКА-5»** [16+]

Россия-К

06.35 «Пешком...»
07.05 Легенды мирового кино
07.35 Док. фильм «Разгадка тайной любовной переписки Марии-Антуанетты»
08.35, 16.15 Цвет времени
08.45, 16.35 Худ. фильм **«И ЭТО ВСЁ О НЁМ»**
10.15 Шедевры старого кино
11.55 Открытая книга
12.25, 22.15 Т/с **«ТИХИЙ ДОН»**
13.10 «Первые в мире»
13.25 Док. фильм «Сохранить образы святости»
14.05 «Нерка. Рыба красная»
15.05 Письма из провинции
15.35 «Энигма»
17.50 Док. фильм «Была ли убийцей единственная женщина-император Китая?»
18.45 «Царская ложа»
19.45 «Смехоностальгия»
20.10 Всероссийский телевизионный конкурс юных талантов «Синяя птица»
21.15 Линия жизни
23.20 «2 Верник 2»
00.05 Худ. фильм **«НИЧЕГО ЛИЧНОГО»**
01.45 Док. сериал «Искатели»
02.30 Мультфильмы

Матч!

06.00, 09.05, 12.10, 14.50, 17.00 Новости [0+]
06.05 Все на Матч! [0+]
09.10 Футбол. Чемпионат мира-2022 [0+]
11.15 «Оазис футбола» [0+]
12.15 Футбол. Чемпионат мира-2022. 1/8 финала. Обзор [0+]
12.45 Футбол. Чемпионат мира-2022 [0+]
14.55 Футбол. Чемпионат мира-2022 [0+]
17.05 Катар-2022. Все на футбол! [0+]
17.45 Футбол. Чемпионат мира-2022. 1/4 финала. Прямая трансляция из Катара [0+]
20.00 Катар-2022. Все на футбол! [0+]
21.45 Футбол. Чемпионат мира-2022. 1/4 финала. Прямая трансляция из Катара [0+]
00.00 Все на Матч! [0+]
00.45 «Один день в Катаре» [16+]
01.10 Футбол. Чемпионат мира-2022. 1/4 финала [0+]
03.15 Футбол. Чемпионат мира-2022. 1/4 финала [0+]
05.20 Дзюдо. Кубок России. Трансляция из Калининграда [0+]

ТНТ

07.00, 08.00 «Однажды в России. Спецдайджест» [16+]
08.30 «Звездная кухня» [16+]
09.00 «Вызов» [16+]
10.00, 10.30, 11.00 Т/с **«ДЕВУШКИ С МАКАРОВЫМ»** [16+]
11.30, 12.00, 12.30 Т/с **«ДЕВУШКИ С МАКАРОВЫМ»** [16+]
13.00, 13.30, 14.00 Т/с **«ДЕВУШКИ С МАКАРОВЫМ»** [16+]
14.30, 15.00 Т/с **«ДЕВУШКИ С МАКАРОВЫМ»** [16+]
15.30, 16.00 Т/с **«ДЕВУШКИ С МАКАРОВЫМ»** [16+]
16.30, 17.00, 17.30 Т/с **«ДЕВУШКИ С МАКАРОВЫМ»** [16+]
18.00 «Концерты» [16+]
19.00 «Однажды в России» [16+]
20.00 «Однажды в России» [16+]
21.00 «Комеди Клаб» [16+]
22.00 «Комеди Клаб» [16+]
23.00 «Открытый микрофон» [16+]
00.00 Худ. фильм **«ВОЛК С УОЛЛ-СТРИТ»** [18+]
03.05 «Импровизация» [16+]
03.55 «Импровизация» [16+]
04.40 «Comedy Баттл» [16+]
05.30 Открытый микрофон. Дайджест [16+]
06.20 «Однажды в России. Спецдайджест» [16+]

ТВ-Центр

06.00 «Настроение» [0+]
08.05 «Право на безопасность» [12+]
08.40 Худ. фильм **«ГРАЖДАНКА КАТЕРИНА»** [12+]
11.30 События [16+]
11.50 Худ. фильм **«ГРАЖДАНКА КАТЕРИНА»** [12+]
12.35 Худ. фильм **«ЖЕНСКИЙ ПРИГОВОР»** [12+]
14.30 События [16+]
14.50 Город новостей [12+]
15.00 Худ. фильм **«ЖЕНСКИЙ ПРИГОВОР»** [12+]
16.55 «Право на безопасность» [12+]
17.35 «Петровка, 38» [16+]
17.50 События [16+]
18.10 Худ. фильм **«ВЫСОКО НАД СТРАХОМ»** [12+]
20.00 Худ. фильм **«СЛЕД ТИГРА»** [16+]
22.00 «В центре событий» с Анной Прохоровой [16+]
23.00 «Хорошие песни» [12+]
00.25 Док. фильм «Русский рок. Виктор Цой» [12+]
01.05 Худ. фильм **«ПРИСТУПИТЬ К ЛИКВИДАЦИИ»** [12+]
03.15 Худ. фильм **«ФАНФАН-ТЮЛЬПАН»** [12+]
04.50 «Закон и порядок» [16+]

ОТР

06.00 «Коллеги» [12+]
06.40 Т/с **«НАЗАД В СССР»** [16+]
07.30, 11.00 «Календарь» [12+]
08.00 ОТРажение-1 [12+]
10.00, 13.00, 15.00, 19.00 Новости [16+]
10.10 Док. фильм «Не дождетесь!» [12+]
11.30 Худ. фильм **«СОРОК ПЕРВЫЙ»** [12+]
13.10 ОТРажение-2 [12+]
15.10 «На приеме у главного врача с Марьяной Лысенко» [12+]
15.55 Док. фильм «Хроники общественного быта» [12+]
16.10 Док. фильм «Не дождетесь!» [12+]
17.00 «Вспомнить все» [12+]
17.25 Худ. фильм **«ЖЕНА УШЛА»** [16+]
19.20 ОТРажение-3 [12+]
21.00 Худ. фильм **«ЧИСТОЕ НЕБО»** [12+]
22.45 Концерт «Здравствуй, страна героев!» [12+]
00.00 «Свет и тени» [12+]
00.25 Худ. фильм **«ИНТЕРДЕВОЧКА»** [16+]
02.45 Худ. фильм **«ПОДСАДНОЙ»** [16+]
04.20 Худ. фильм **«АРТИСТ»** [12+]

СТС

06.00, 05.40 Ералаш [0+]
07.00 М/ф «Приключения Вуди и его друзей» [0+]
08.00 Т/с **«ГОСТИ ИЗ ПРОШЛОГО»** [16+]
09.00 Маска. Танцы [16+]
10.55 Худ. фильм **«КАРАТЭ-ПАЦАН»** [12+]
13.45 Уральские пельмени. Смехbook [16+]
15.00 Шоу уральских пельменей [16+]
21.00 Худ. фильм **«ДЕДУШКА НЕЛЁГКОГО ПОВЕДЕНИЯ»** [6+]

Питер обрадован новостью о том, что к ним в дом переезжает дедушка. Но его радость исчезает, когда выясняется, что дедуля займет его комнату, а Питеру придется перебраться на страшноватый чердак. И хотя он любит своего дедушку, Питер не намерен расставаться с не менее любимой комнатой.

23.00 Худ. фильм **«Я ИДУ ИСКАТЬ»** [18+]
00.55 Худ. фильм **«ПОСЛЕДНИЙ РУБЕЖ»** [16+]
02.40 6 кадров [16+]

Рен ТВ

05.00 «Документальный проект» [16+]
06.00, 18.00 «Самые шокирующие гипотезы» [16+]
07.00 «С бодрым утром!» [16+]
08.30 «Новости» [16+]
09.00 «Документальный проект» [16+]
11.00 «Как устроен мир с Тимофеем Баженовым» [16+]
12.00, 16.00, 19.00 «Информационная программа 112» [16+]
12.30 «Новости» [16+]
13.00 «Загадки человечества с Олегом Шишкиным» [16+]
14.00 «Невероятно интересные истории» [16+]
15.00 «Засекреченные списки» [16+]
16.30 «Новости» [16+]
17.00 «Тайны Чапман» [16+]
19.30 «Новости» [16+]
20.00 Худ. фильм «ПОХИЩЕНИЕ» [16+]
21.45 Худ. фильм **«КРАСОТКА НА ВЗВОДЕ»** [16+]
23.30 Худ. фильм **«САБОТАЖ»** [18+]
01.35 Худ. фильм **«ПАССАЖИР»** [16+]
03.15 Худ. фильм **«ФОБОС»** [16+]
04.30 «Невероятно интересные истории» [16+]

Звезда

06.40 Т/с **«БАТЯ»** [16+]
09.00, 13.00, 18.00 Новости дня [16+]
09.20 Худ. фильм **«ФРОНТ В ТЫЛУ ВРАГА»** [12+]
13.20, 15.05 Т/с **«БЛАГОСЛОВИТЕ ЖЕНЩИНУ»** [16+]

Молодая девушка безумно влюбляется в приезжего военного и уезжает с ним к месту его службы. Через тяготы армейского быта, военное лихолетье проносит она свое чувство к немолодому мужу, отдавая себя без остатка.

15.00 Военные новости [16+]
18.55 Док. сериал «Легенды госбезопасности» [16+]
19.55 Худ. фильм **«СВОЙ СРЕДИ ЧУЖИХ, ЧУЖОЙ СРЕДИ СВОИХ»** [12+]
22.00 «Здравствуйте, товарищи!» [16+]
23.00 Музыка+ [12+]
23.55 Худ. фильм **«ФРОНТ В ТЫЛУ ВРАГА»** [12+]
02.45 Худ. фильм **«ОПАСНЫЕ ТРОПЫ»** [12+]
03.45 Худ. фильм **«БЛИЗНЕЦЫ»** [6+]
05.05 Док. сериал «Военные врачи» [16+]

ИОДТ ивановский областной драматический театр
РЕПЕРТУАР
ДЕКАБРЬ 2022 г. - НАЧАЛО ЯНВАРЯ 2023 г.
89-й театральный сезон
БИЛЕТЫ

2 декабря пятница	18-00	«Покровские ворота» премьера. А.Зорин. Спектакль в 2-х действиях. 16+
3 декабря суббота	17-30	«Бумажный патефон» благотворительный спектакль. А.Червинский. История любви в 2-х действиях. 16+
4 декабря воскресенье	17-30	«Третьеклассник Алёша» премьера. Е.Исаева. Мелодрама в 3-х сериях. Спектакль идёт в 1 действии. 16+
9 декабря пятница	18-00	«Очень простая история». М.Ладо. Очень простая история в 2-х действиях. 12+
10 декабря суббота	17-30	«Бальзаминовъ». А.Островский. Комедия в 2-х действиях. 12+
11 декабря воскресенье	17-30	«Слуга двух господ». Музыкальный спектакль в 2-х действиях по мотивам пьесы К.Гольдони. 12+
17 декабря суббота	17-30	«День города». Спектакль-концерт в 1 действии. 12+
24 декабря суббота	18-00	«Весы». Е.Гришковец. Лирический спектакль в 1 действии. 16+
25 декабря воскресенье	18-00	«Осторожно, мамочки!». Д.Кристнер. Спектакль в 2-х действиях. 16+
3 января вторник	18-00	«Покровские ворота» премьера. А.Зорин. Спектакль в 2-х действиях. 16+
4 января среда	18-00	«Осторожно, мамочки!». Д.Кристнер. Спектакль в 2-х действиях. 16+
5 января четверг	18-00	«Весы». Е.Гришковец. Лирический спектакль в 1 действии. 16+
6 января пятница	18-00	«Покровские ворота» премьера. А.Зорин. Спектакль в 2-х действиях. 16+

ПРЕМЬЕРА 21,22,23,24 ДЕКАБРЯ
«НОВАЯ ИСТОРИЯ БЕЛОСНЕЖКИ»
25,26,27,28 ДЕКАБРЯ 2,3,4,5 ЯНВАРЯ
НАЧАЛО СПЕКТАКЛЕЙ В 10:00 И 12:30
НОВЫЙ ГОД В ДРАМАТИЧЕСКОМ ТЕАТРЕ!
СКАЗОЧНОЕ ПУТЕШЕСТВИЕ С ДЕДОМ МОРОЗОМ И СНЕГУРОЧКОЙ ПОСЛЕ КАЖДОГО СПЕКТАКЛЯ
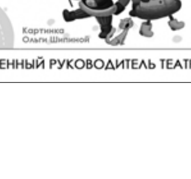
Картинка Ольги Шипиной
ПРЕМЬЕРА 6 ЯНВАРЯ «КОТ В САПОГАХ»
НАЧАЛО СПЕКТАКЛЯ В 10:00 И 12:30 0+
КАССА ТЕАТРА: ПЛ.ПУШКИНА, Д.2. С 12-00 ДО 18-00, ПОНЕДЕЛЬНИК - ВЫХОДНОЙ. ТЕЛ. (4932) 32 - 95 - 35. САЙТ ТЕАТРА: IVDRAMA.RU
ХУДОЖЕСТВЕННЫЙ РУКОВОДИТЕЛЬ ТЕАТРА - ИРИНА ЗУБЖИЦКАЯ
РЕКЛАМА

Департамент культуры и туризма Ивановской области
Ивановская государственная ФИЛАРМОНИЯ
РЕПЕРТУАР на ДЕКАБРЬ 2022 г.

5 декабря 18.30 «Юные дарования» Камерный оркестр филармонии, главный дирижёр - Дмитрий Щудров. Учащиеся Центральной музыкальной школы – Академии исполнительского искусства, г. Москва. В программе: В.А. Моцарт, Б. Ковач. 1 Музыка детям. ПУШКИНСКАЯ КАРТА 6+

7 декабря 17.00 Виртуальный концертный зал приглашает. Николай Гоголь. «Ночь перед Рождеством» (из цикла «Вечера на хуторе близ Диканьки»). Музыка Н. Римского-Корсакова. Симфонический оркестр радио «Орфей» Российского государственного музыкального телерадиоцентра. Дирижёр – Денис Кирпанёв. Даниил Спиваковский (художественное слово). ВХОД СВОБОДНЫЙ 6+

13 декабря 18.30 «Музыка любви» Заслуженный артист Республики Карелия Владислав КОСАРЕВ (баритон) г. Москва. Оркестр русских народных инструментов Ивановской государственной филармонии, главный дирижер – заслуженный артист России Сергей Лебедев. В программе: арии из оперетт, музыка к спектаклям, советская и зарубежная эстрада XX в. Абонемент «Концерты с оркестром русских народных инструментов». 2 Концерты с оркестром. ПУШКИНСКАЯ КАРТА 6+

15 декабря 18.30 «Клавиши души» Сольный концерт солистки Ивановской государственной филармонии Ольги ТИХОМОЛОВОЙ (сопрано). В программе: арии, романсы, песни российских и зарубежных композиторов. Концертмейстеры: Сергей Голубев, Валерия Сабурова, Татьяна Яковлева. При участии солистов филармонии Сергея Захарова (тенор) и Артёма Майорова (бас). ПУШКИНСКАЯ КАРТА 6+

17 декабря 14.00 «Шедевры балетной музыки П.И. Чайковского. «Щелкунчик»» Лауреат международных конкурсов Илья Хруслов (фортепиано), Маргарита Заболошина, Андрей Бледнов (балет), Надежда Карпова (художественное слово). 8 Семейный. Продолжительность: 50 минут. ПУШКИНСКАЯ КАРТА 6+

18 декабря 11.00, 25 декабря 16.00 «А потом пришли Эльфы...» Музыкальная драматическо-пластическая феерия в одном действии. Режиссёр-постановщик М. Евстифеев, балетмейстер-постановщик М. Заболошина, автор сценария – Д. Лапшов, автор музыки Д. Гаркави. Эта история началась в самом обычном городе, в самом обычном доме, в самой обычной квартире самой обычной семьи...» И начиналась она тоже самым обычным образом. А потом пришли Эльфы...Вас ждёт захватывающий динамичный сюжет, яркое шоу и, конечно, Магия! НОВОГОДНЯЯ СКАЗКА В ФИЛАРМОНИИ. ПУШКИНСКАЯ КАРТА 0+

28 декабря 18.30 «Новогодний неформат» Большой необыкновенный праздничный концерт с участием коллективов и солистов филармонии. ЗАРЯДИТЕСЬ НОВОГОДНИМ НАСТРОЕНИЕМ ВМЕСТЕ С НАМИ! 4 Праздничный. ПУШКИНСКАЯ КАРТА 6+

29 декабря 18.00 «Доктор Айболит, обезьянки и рок-н-ролл» Одноактный балет – сказка по мотивам произведений К. Чуковского. Балетмейстер-постановщик – В.Е. Лисовская, режиссёр – С.О. Дружинина, ассистент режиссёра – В.А. Ансерова, художник-постановщик – Т.В. Савосина, художник по свету – Гришин А. Композитор И. Морозов. В спектакле принимают участие артисты Ивановской государственной филармонии, учащиеся Школы-студии классического балета «Лисёнок», образцовой цирковой студии «Арлекино», художественный руководитель Н. Привалова. ПУШКИНСКАЯ КАРТА 0+

РЕКЛАМА

Домашний

06.30, 05.20 По делам несовершеннолетних [16+]
08.45, 04.30 Давай разведемся! [16+]
09.50, 02.50 Тест на отцовство [16+]
12.05, 01.10 Док. сериал «Понять. Простить» [16+]
13.10, 23.00 Док. сериал «Порча» [16+]
13.40, 00.05 Док. сериал «Знахарка» [16+]
14.15, 00.35 Док. сериал «Верну любимого» [16+]
14.50 Худ. фильм **«АКВАМАРИН»** [16+]
19.00, 20.35 Худ. фильм **«БЛИЗКО К СЕРДЦУ»** [16+]

Во время родов Милана потеряла ребенка. Чтобы пережить горе, она уехала из города. Через несколько лет Милане приходится вернуться, чтобы ухаживать за больной мамой. Она устраивается няней к шестилетней Насте. Вскоре Милана замечает, что они с Настей очень похожи. Она делает тест ДНК и убеждается, что Настя ее дочь.

20.30 Шаг в карьеру [16+]
02.00 Т/с **«ОТ НЕНАВИСТИ ДО ЛЮБВИ»** [16+]

ТВ3

06.00 Утренние гадания [16+]
06.15 Мультфильмы [0+]
09.15 Утренние гадания [16+]
09.30 Док. сериал «Слепая» [16+]
10.05 Док. сериал «Слепая» [16+]
10.35 Я хочу такой дизайн [12+]
10.40 Док. сериал «Слепая» [16+]
11.15 Новый день [12+]
11.50 Док. сериал «Слепая» [16+]
12.20 Док. сериал «Слепая» [16+]
13.00 Гадалка [16+]
13.30 Гадалка [16+]
14.00 Гадалка [16+]
14.30 Вернувшиеся [16+]
15.40 Вернувшиеся [16+]
16.45 Док. сериал «Слепая» [16+]
17.20 Док. сериал «Слепая» [16+]
17.55 Док. сериал «Слепая» [16+]
18.30 Док. сериал «Слепая» [16+]
19.00 Док. сериал «Слепая» [16+]
19.30 Худ. фильм **«ЛЕДЯНОЙ ДЕМОН»** [16+]
21.30 Худ. фильм **«МАТРИЦА ВРЕМЕНИ»** [16+]
23.30 Т/с **«ДОМ ДОРАМ. ЛЕГЕНДА СИНЕГО МОРЯ»** [16+]
01.45 Т/с **«ДОКТОР ХЭРРОУ»** [16+]
02.45 Т/с **«ДОКТОР ХЭРРОУ»** [16+]
03.30 Т/с **«ДОКТОР ХЭРРОУ»** [16+]
04.15 Т/с **«ДОКТОР ХЭРРОУ»** [16+]
05.00 Т/с **«ДОКТОР ХЭРРОУ»** [16+]

Внимание! За содержание телепрограммы редакция газеты ответственности не несет. В программе возможны изменения по усмотрению телеканалов.

Барс

06.00 «Утро плюс» [16+]
09.00 «По горячим следам» [16+]
09.30, 10.30, 11.30 Новости «Губерния» [16+]
10.00 «Шоуnews «Смотри» [16+]
11.00 «Коммуналка» [16+]
12.00 «Шоуnews «Смотри» [16+]
12.30 Новости «Губерния» [16+]
13.00 «Честно говоря» [16+]
13.30 «Город новостей» [16+]
14.00 «Шоуnews «Смотри» [16+]
14.30 «События. Иваново» [16+]
15.00 «Ивановские вести» [16+]
15.30 «Ivanovonews.ru» [16+]
16.00 «Шоуnews «Смотри» [16+]
16.30 «Время. Иваново» [16+]
17.00 «Хроника области» [16+]
17.30 «Губерния. Прошлое» [16+]
18.00 «Шоуnews «Смотри» [16+]
18.30 Новости «Губерния» [16+]
19.00 «Честно говоря» [16+]
19.30 Новости «Губерния» [16+]
20.00 «На барсе» [16+]
20.30 Новости «Губерния» [16+]
21.00 «Актуально» [16+]
21.30 Новости «Губерния» [16+]
22.00 «По горячим следам» [16+]
22.30 Новости «Губерния» [16+]
23.00 «Коммуналка» [16+]
23.30 Новости «Губерния» [16+]
00.00 Ночной ивановский эфир [16+]

Мир

05.00 Т/с **«РАЗВОД»** [16+]
07.50, 12.10, 15.15 «Дела судебные. Новые истории» [16+]
10.00, 13.00, 16.00, 18.30 Новости [16+]
10.10 «В гостях у цифры» [12+]
10.20, 13.15 «Дела судебные. Деньги верните!» [16+]
11.10, 14.05 «Дела судебные. Битва за будущее» [16+]
16.15 «Дела судебные. Битва за будущее» [16+]
17.05 «Мировое соглашение» [16+]
17.55 «Дела судебные. Новые истории» [16+]
18.50 «Слабое звено» [12+]
19.40 Худ. фильм **«ВЫЙТИ ЗАМУЖ ЗА КАПИТАНА»** [0+]
21.25 Худ. фильм **«ТЫ – МНЕ, Я – ТЕБЕ»** [12+]
23.05 Худ. фильм **«ХОД КОНЕМ»** [0+]
00.30 Худ. фильм **«ДЕЛОВЫЕ ЛЮДИ»** [6+]
01.50 «Наше кино. История большой любви». Георгий Вицин [12+]
02.15 Т/с **«ШКОЛА ВЫЖИВАНИЯ ОТ ОДИНОКОЙ ЖЕНЩИНЫ С ТРЕМЯ ДЕТЬМИ В УСЛОВИЯХ КРИЗИСА»** [12+]

Ретро

06.00, 22.20 Худ. фильм **«ПРО ДРАКОНА НА БАЛКОНЕ, ПРО РЕБЯТ И САМОКАТ»** [12+]
07.05, 23.30 Худ. фильм **«СЧАСТЛИВЫЙ ЧЕЛОВЕК»** [12+]
08.20, 02.20 Худ. фильм **«ТРЕТЬЯ РАКЕТА»** [12+]
09.45 Худ. фильм **«ДАВАЙ ПОЖЕНИМСЯ»** [0+]
11.15 Худ. фильм **«ДЕВОЧКА ИЩЕТ ОТЦА»** [0+]
12.50 Худ. фильм **«ДОЖДИ ПО ВСЕЙ ТЕРРИТОРИИ»** [12+]
14.05 Худ. фильм **«КОНЦЕРТ БЕТХОВЕНА»** [12+]
15.15 Худ. фильм **«ДЕЛО ДЛЯ НАСТОЯЩИХ МУЖЧИН»** [0+]
16.30 Худ. фильм **«ДЕНЬ, КОГДА ИСПОЛНЯЕТСЯ 30 ЛЕТ»** [16+]
18.05 Худ. фильм **«АННА КАРЕНИНА»** [16+]
19.50 Худ. фильм **«СПЕШИ СТРОИТЬ ДОМ»** [12+]
21.00, 04.50 Худ. фильм **«ЖДИ МЕНЯ, АННА»** [12+]
00.50 Худ. фильм **«СЕНТИМЕНТАЛЬНЫЙ АГЕНТ»** [16+]
03.40 Худ. фильм **«ГОДЕН К НЕСТРОЕВОЙ»** [12+]

Русский иллюзион

00.55 Худ. фильм **«ТЕМНЫЙ МИР: РАВНОВЕСИЕ»** [12+]
02.35 Худ. фильм **«Я БУДУ РЯДОМ»** [16+]
04.10 Худ. фильм **«ЦОЙ»** [16+]
05.45 Худ. фильм **«ДУРАК»** [16+]
07.40 Худ. фильм **«О ЧЕМ МОЛЧАТ ДЕВУШКИ»** [12+]
09.10 Худ. фильм **«МУЖЧИНА В МОЕЙ ГОЛОВЕ»** [16+]
11.20 Худ. фильм **«ЛАСКОВЫЙ МАЙ»** [16+]
13.25 Худ. фильм **«ЯРОСЛАВ. ТЫСЯЧУ ЛЕТ НАЗАД»** [16+]
15.10 Худ. фильм **«КРАСНЫЙ ПРИЗРАК»** [16+]
17.00 Худ. фильм **«УБИЙСТВО НА 100 МИЛЛИОНОВ»** [12+]

В одном крупном банке поздно вечером происходит взрыв. В это время на месте должен был находиться владелец банка, но кабинет разворочен, а тело не нашли...

19.00 Худ. фильм **«СОКРОВИЩА О.К.»** [12+]
21.00 Худ. фильм **«ГУЛЯЙ, ВАСЯ! СВИДАНИЕ НА БАЛИ»** [16+]
22.55 Худ. фильм **«ВОСЬМЕРКА»** [16+]

Карусель

05.00 Ранние пташки. «Смеш! Юные супергерои» [0+]
07.00, 02.50 «С добрым утром, малыши!» [0+]
07.30 «Звездная логика» [0+]
07.40 М/с «Монсики» [0+]
08.10 М/с «Волшебная кухня» [0+]
10.45 «Студия Каляки-Маляки» [0+]
11.10 М/с «Готовим с Бубой» [0+]
12.40, 22.30 М/с «Инфинити Надо» [6+]
13.05 М/с «Дикие скричеры!» [6+]
13.30 М/с «Петроникс» [0+]
14.00 «Навигатор. У нас гости!» [0+]
14.10 М/с «Три кота» [0+]
16.55 М/с «Ми-ми-мишки» [0+]
20.30 «Спокойной ночи, малыши!» [0+]
20.45 М/с «Оранжевая корова» [0+]
22.55 М/с «Фьюжн Макс» [6+]
23.20 М/ф «Дед Мороз и лето» [0+]

На очередной новогодней елке добродушный дед Мороз с удивлением узнает, что кроме зимы бывает еще и лето. Вдоволь наслушавшись историй о теплом времени года, дедушка говорит детворе, что придет к ним в самом начале июня. Обрадовавшись, ребята готовят другу памятную встречу и обещают устроить настоящий праздник.

23.40 М/ф «Кот в сапогах» [0+]
23.55 М/ф «Хитрая ворона» [0+]
00.05 М/ф «Ёжик в тумане» [0+]

По вечерам Ёжик ходил к Медвежонку в гости считать звезды. Они усаживались на бревнышке и, прихлебывая чай, смотрели на звездное небо. Оно висело над крышей, прямо за печной трубой. Справа от трубы были звезды Медвежонка, а слева – Ёжика.

00.15 М/ф «Просто так!» [0+]
00.20 М/с «Смешарики» [0+]
01.25 «Еда на ура. Рецепты» [0+]
01.50 М/с «Космический рейнджер Роджер» [6+]
03.15, 04.30 «Каша-малаша» [0+]
03.45 М/с «Домики» [0+]

Усадьба

06.00, 06.15, 23.45, 00.00 Огород круглый год [12+]
06.30, 02.40 Моя крепость [12+]
07.00 Декоративный огород [12+]
07.30, 03.50 Самогон [16+]
07.45, 04.05 Закуски [12+]
08.05 Огород с Блокиным-Мечталиным [12+]
08.35, 04.45 Керамика [12+]
08.50, 05.00 Пустите строителей в дом [12+]
09.40 Искусство в интерьере [12+]
10.00 Дачные радости [12+]
10.35 Баня – женского рода [12+]
10.50 Пусть растет! [0+]
11.25 Как поживаете? [12+]
11.55 Самогон [16+]
12.10 Сам себе дизайнер [12+]
12.30 Усадьбы будущего [12+]
12.55 10 самых больших ошибок [12+]
13.30 История усадеб [12+]
13.55 Дачные радости [12+]
14.25 Альтернативный сад [12+]
15.00 Чай вдвоем [12+]
15.15 Дачных дел мастер [12+]
15.45 Самогон [16+]
16.05 Закуски [12+]
16.20 Проект мечты [12+]
16.50 Инструменты [12+]
17.10 Красивая выпечка с Джульет [0+]
18.00 Дачные хитрости [12+]
18.15 Домоводство [12+]
18.30 Идеальный сад [12+]
19.00 Забытые ремесла [12+]
19.20 Огород от-кутюр [12+]
19.45 Деревня года [12+]
20.35 Красивая Россия [12+]
20.55 Народные умельцы [12+]
21.30 Дом, милый дом! [12+]
21.45 Свечной заводик [12+]
22.00 Дачные радости [12+]
22.30 ЗаСАДа [12+]
23.00 Мультиварка [12+]
23.20 Ботаника [12+]
00.20 Органическое земледелие [0+]
00.50 Календарь дачника [12+]
01.05 Искатели приключений [12+]
01.35 Побег из города [12+]
02.00 Вот блин! [12+]
02.15 Усадьбы будущего [12+]
03.10 Лучки-пучки [12+]
04.20 Гвоздь в стену [12+]

Спас

05.00 День патриарха [0+]
05.10 Худ. фильм **«ПОВЕСТЬ О НАСТОЯЩЕМ ЧЕЛОВЕКЕ»** [0+]
06.50 Мультфильмы на Спасе [0+]
07.30 Утро на Спасе [0+]
09.00 Утро на Спасе [0+]
10.30 Война и Библия [16+]
11.10 В поисках Бога [6+]
11.45 Профессор Осипов [0+]
12.20 Бесогон [16+]
13.30 Монастырская кухня [0+]
14.00 Монастырская кухня [0+]
14.30 Монастырская кухня [0+]
15.00 Двенадцать [12+]
15.35 Док. фильм «Донбасс. Вчера, сегодня, завтра» [16+]
16.45 Худ. фильм **«ПЕРВОЕ СВИДАНИЕ»** [12+]
18.40 Худ. фильм **«БЕЗ ГОДУ НЕДЕЛЯ»** [12+]

Старый и опытный капитан Яруга не верит, что Филимонова, юная выпускница речного училища, справится со своими обязанностями. Но Настя сумела доказать всем, что профессия «матрос» ей по силам.

20.00 Вечер на Спасе [0+]
21.30 Кино и смыслы [12+]
21.35 Худ. фильм **«ЗЕРКАЛО»** [12+]
23.40 Кино и смыслы [12+]
00.20 День патриарха [0+]
00.35 Война и Библия [16+]
01.10 Война и Библия [16+]
01.40 Война и Библия [16+]
02.10 Война и Библия [16+]
02.45 Простые чудеса [12+]
03.30 Следы империи [16+]

National Geographic

06.00, 18.35, 19.00 Фабрика еды [16+]
06.35, 07.00 Научные глупости [16+]
07.25, 08.15 Невероятный доктор Пол [16+]
09.05, 09.50 В дикой природе с Беаром Гриллсом [16+]
10.35, 11.25 Авто-SOS [16+]
12.15, 13.00 Дикий тунец [16+]
13.45 Расследования авиакатастроф [16+]
14.35 Расследование авиакатастроф [16+]
15.20 Служба безопасности аэропорта [16+]
16.10 Служба безопасности аэропорта [16+]
16.55 Суперсооружения
17.45, 18.10 Панорама 360 градусов [16+]
19.25 Расследование авиакатастроф [16+]
20.10 Расследование авиакатастроф [16+]
21.00 Коренные жители Аляски [16+]
21.45 Служба спасения Аляски Коварная вода [16+]
22.35, 23.20 В ожидании конца света [16+]
00.10 Расследование авиакатастроф [16+]
01.00 Расследование авиакатастроф [16+]
01.45 Служба безопасности аэропорта [16+]
02.35 Служба безопасности аэропорта [16+]
03.20 Непокорный остров [16+]
04.05 Труднейший в мире ремонт [16+]
05.00 Игры разума [16+]
05.25 Игры разума [16+]

Матч! Страна

06.00, 16.00 Баскетбол. Единая лига ВТБ. «Зенит» (Санкт-Петербург) – «ПАРМА-ПАРИ» (Пермский край) [0+]
07.50, 10.00, 13.00, 15.55 Новости [0+]
07.55 Человек из футбола [16+]
08.20 Дети Гермеса и Афродиты [12+]
09.10 Неспортивное падение [12+]
09.25 Пляжный чемпион мира из Страны снега [12+]
09.40, 14.55, 17.50, 04.25 Страна спортивная [12+]
10.05 Спортивная гимнастика [0+]
12.10 «Виктор Царев. Капитан великой команды» [12+]
13.05 Волейбол. Чемпионат России. Мужчины. «Факел» (Новый Уренгой) – «Локомотив» (Новосибирск) [0+]
15.10, 21.35 «Весомые традиции» [12+]
15.25, 21.55 Страна смотрит спорт [12+]
18.10 Гандбол. «СКА Минск» (Белоруссия) – «Пермские медведи» (Россия) [0+]
19.55 Гандбол. SEHA-Газпром Лига. ЦСКА – «Зенит» (Санкт-Петербург) [0+]
22.25 Дзюдо. Кубок России [0+]
00.00 Баскетбол. Суперлига. Мужчины. «Химки» (Московская область) – «Руна» (Москва) [0+]
01.45 Баскетбол. «МИНСК» (Белоруссия) – ЦСКА [0+]
03.30 Вид сверху [12+]
04.00 Анатомия спорта [0+]
04.40 Гандбол. «СКА Минск» (Белоруссия) – «Пермские медведи» (Россия) [0+]

Disney

05.00 Музыка на Канале Disney [6+]
05.15 М/с «Чип и Дейл спешат на помощь» [6+]
05.40 М/с «Легенда о Тарзане» [6+]
06.05 М/с «Русалочка» [6+]
06.25 М/с «Аладдин» [0+]
06.50 М/с «Чудеса на виражах» [0+]
07.10 М/с «Тимон и Пумба» [6+]
07.30 М/ф «Русалочка» [6+]
09.00 «Доброе утро с Микки» [0+]
11.00 Худ. фильм **«КНИГА ДЖУНГЛЕЙ»** [12+]
13.00 М/с «Леди Баг и суперкот» [6+]
15.35 М/ф «Суперсемейка» [12+]
17.35 М/ф «Суперсемейка-2» [6+]
19.30 М/ф «В поисках Дори» [6+]
21.15 Худ. фильм **«МАЛЕФИСЕНТА: ВЛАДЫЧИЦА ТЬМЫ»** [6+]

Несмотря ни на что, Аврора не отступает: она приняла предложение руки и сердца своего возлюбленного принца Филлипа и надеется, что их союз положит конец вражде между людьми и волшебными созданиями. Ради Авроры Малефисента соглашается на встречу с королем и королевой – родителями жениха...

23.20 М/ф «Корпорация монстров» [6+]
01.00 М/ф «Университет монстров» [6+]
02.35 М/ф «Красавица и Чудовище» [0+]
04.00 М/с «Рапунцель: новая история» [6+]
04.20 Музыка на Канале Disney [6+]

TV1000

05.00, 06.30, 17.10, 18.05 Худ. фильм **«СПАСАТЕЛИ МАЛИБУ»** [18+]
07.45 Худ. фильм **«СВАДЕБНЫЙ ПЕРЕПОЛОХ»** [12+]
09.35 **«ДНЕВНИКИ НЯНИ»** [16+]
11.30 **«ЛЕВ»** [16+]
13.45 **«ПРЕЖДЕ ЧЕМ Я УСНУ»** [16+]
15.15 **«СВАДЬБА ЛУЧШЕГО ДРУГА»** [12+]
19.00 **«ГОЛОДНЫЕ ИГРЫ»** [16+]
21.30 **«ГОЛОДНЫЕ ИГРЫ: И ВСПЫХНЕТ ПЛАМЯ»** [16+]
00.00 **«ГОЛОДНЫЕ ИГРЫ: СОЙКА-ПЕРЕСМЕШНИЦА. ЧАСТЬ I»** [16+]
01.55 **«КЛУБ ЛЮБИТЕЛЕЙ КНИГ И ПИРОГОВ ИЗ КАРТОФЕЛЬНЫХ ОЧИСТКОВ»** [16+]
03.45 **«ЧТЕЦ»** [16+]

TV1000 Русское кино

05.30 М/с «Фиксики» [6+]
06.30 М/с «Пин-код» [6+]
07.35 М/с «Три кота» [6+]
08.25 **«ХЭППИ-ЭНД»** [12+]
10.10 **«ЯЙЦО ФАБЕРЖЕ»** [12+]
11.40 **«СТАТУС: СВОБОДЕН»** [16+]
13.25 **«ПЯТНИЦА»** [16+]
15.05, 01.40 **«КАНИКУЛЫ СТРОГОГО РЕЖИМА»** [12+]
17.00, 18.00 **«ЖИЗНЬ И ПРИКЛЮЧЕНИЯ МИШКИ ЯПОНЧИКА»** [16+]
19.00 **«ЧАСТНОЕ ПИОНЕРСКОЕ»** [6+]
20.50 **«ЧАСТНОЕ ПИОНЕРСКОЕ-2»** [6+]
22.40 **«ЧАСТНОЕ ПИОНЕРСКОЕ-3: ПРИВЕТ, ВЗРОСЛАЯ ЖИЗНЬ!»** [12+]
00.25 **«КОЛЛЕКТОР»** [16+]
03.30 **«ГЕОГРАФ ГЛОБУС ПРОПИЛ»** [16+]

Че

06.00 Улетное видео [16+]
06.30 Т/с **«ВОЗВРАЩЕНИЕ МУХТАРА-2»** [12+]
08.10 Иван Моховиков, Александр Лымарев, Алексей Маклаков, Алексей Ошурков, Ольга Фадеева, Борис Щербаков в телесериале **«СОЛДАТЫ-11»** [12+]
12.00 Т/с **«СОЛДАТЫ-12»** [12+]

Рассказ о тяготах и радостях армейской жизни. Армия представлена «изнутри»: речь идет о трудных солдатских буднях, о любви, дружбе, вражде и даже дедовщине.

18.00 Решала [16+]
23.00 Опасные связи [18+]
02.50 Улетное видео [16+]

Пятница!

05.00 Черный список [16+]
05.50 Пятница News [16+]
06.10 Кондитер [16+]
07.50, 08.50, 09.50 Т/с **«КОМИССАР РЕКС»** [16+]
10.50 Новые Пацанки [16+]
14.00, 15.40 Четыре свадьбы [16+]
17.20 Четыре свадьбы [16+]
19.00 Сердце Ивлеевой [16+]
21.00 Худ. фильм **«ДЖОН УИК-2»** [16+]
23.00 Худ. фильм **«ДЖОН УИК-3»** [18+]
01.20 Пятница News [16+]
01.50 Т/с **«СВЕРХЪЕСТЕСТВЕННОЕ»** [16+]
02.30, 03.10 Т/с **«СВЕРХЪЕСТЕСТВЕННОЕ»** [18+]
03.50 Пятница News [16+]
04.20 Черный список [16+]

TV XXI век

10.00, 18.00, 02.00 Худ. фильм **«АЛЕКСАНДР»** [16+]
12.55 Худ. фильм **«ВЕЧНЫЙ СВЕТ»** [18+]
13.55, 21.55, 05.55 Т/с **«РАДИ ЖИЗНИ»** [16+]
14.45, 22.45 Худ. фильм **«ПОСРЕДНИК»** [16+]
16.25 Худ. фильм **«КОСМОС КАК ПРЕДЧУВСТВИЕ»** [16+]
20.55 Худ. фильм **«ВЕЧНЫЙ СВЕТ»** [18+]
00.25 Худ. фильм **«КОСМОС КАК ПРЕДЧУВСТВИЕ»** [16+]
04.55 Худ. фильм **«ВЕЧНЫЙ СВЕТ»** [18+]
06.45 Худ. фильм **«ПОСРЕДНИК»** [16+]
08.25 Худ. фильм **«КОСМОС КАК ПРЕДЧУВСТВИЕ»** [16+]

Дом Кино

07.00 А/ф «Садко» [6+]
08.25 А/ф «Три богатыря на дальних берегах» [6+]
09.40 А/ф «Алеша Попович и Тугарин Змей» [6+]
11.10 А/ф «Добрыня Никитич и Змей Горыныч» [6+]
12.20 А/ф «Илья Муромец и Соловей-Разбойник» [6+]
13.50 А/ф «Три богатыря и Шамаханская царица» [6+]
15.15 А/ф «Три богатыря и наследница престола» [6+]
16.50 Т/с **«СВАТЫ»** [16+]
23.30 **«Я ХУДЕЮ»** [16+]
01.15 **«ЗАВТРАК У ПАПЫ»** [12+]
02.45 **«ДЖУНГЛИ»** [12+]
04.05 **«ЛЕГОК НА ПОМИНЕ»** [12+]
05.20 **«ДНЕВНИК МАМЫ ПЕРВОКЛАССНИКА»** [6+]

ПОДПИСКА
на 2-е полугодие 2022 года

Ивановская Газета

Актуально мы рассказываем о том, чем живет область, о проблемах, которые волнуют каждого, вместе с вами анализируем то, что важно

Полезно мы привлекаем авторитетных экспертов, публикуем советы специалистов на все случаи жизни, отвечаем на вопросы наших читателей

Интересно на наших страницах вы найдете афишу культурных событий, ТВ-программу, посевной календарь, сканворды и многое другое

Подписку можно оформить у почтальона, в почтовых отделениях Почты России и на сайте Почта России в разделе «Газеты и журналы по подписке / Пресса Ивановской области»

«ПОЧТА РОССИИ»		
Подписной индекс	Комплектация	1 месяц
ПН 939	ПОЛНЫЙ КОМПЛЕКТ: «ИГ»-еженедельник + официальные материалы	378,86
ПН 867	«ИГ»-ЕЖЕНЕДЕЛЬНИК (ТВ-программа 30 каналов)	121,78

Есть вопросы? Звоните по телефонам: 8-920-672-25-86, 8-930-340-56-24

СУББОТА, 10 декабря

Внимание! За содержание телепрограммы редакция газеты ответственности не несет. В программе возможны изменения по усмотрению телеканалов.

1-й канал

06.00 Телеканал «Доброе утро. Суббота»
09.00 «Умницы и умники» [12+]
09.45 «Слово пастыря» [0+]
10.00 Новости. Информационная программа [16+]
10.15 «ПроУют» [0+]
11.10 «Поехали!» [12+]
12.00 Новости. Информационная программа [16+]
12.15 Док. сериал «Бог войны. История русской артиллерии» [12+]
13.45 Док. фильм «Все, что успел» [12+]
14.25 Худ. фильм **«БЕГ»** [12+]
18.00 Вечерние новости. Информационная программа [16+]
18.20 «Снова вместе. Ледниковый период» [0+]
21.00 «Время» [16+]
21.35 «Сегодня вечером» [16+]
23.40 Худ. фильм **«НОТР-ДАМ»** [16+]
01.25 Док. сериал «Великие династии. Пушкины» [12+]
02.20 «Моя родословная» [12+]
03.00 Док. сериал «Россия от края до края» [12+]
03.35 Худ. фильм **«БЕГ»** [12+]

Россия-1

05.00 Утро России. Суббота [0+]
08.00 Вести. Местное время [12+]
08.20 Местное время. Суббота [12+]
08.35 «По секрету всему свету» [0+]
09.00 «Формула еды» [12+]
09.25 «Пятеро на одного» [0+]
10.10 Сто к одному [0+]
11.00 Вести [16+]
11.30 «Доктор Мясников» [12+]
12.35 Т/с **«СКЛИФОСОВСКИЙ»** [16+]
17.00 Вести [16+]
18.00 «Привет, Андрей!» [12+]
20.00 Вести. Информационная программа [16+]
21.00 Худ. фильм **«ЛЕКАРИ ДУШ»** [12+]
Олег Романов – бывший хирург-травматолог, который вынужден пойти работать в ветеринарную клинику. Он уверен, что это временно, но совсем скоро уже мчится в клинику по первому звонку, и проводит бессонные ночи у «постели» своих пациентов...
01.05 Худ. фильм **«ВОПРЕКИ ВСЕМУ»** [12+]
04.20 Худ. фильм **«КОГДА ЦВЕТЁТ СИРЕНЬ»** [16+]

НТВ

05.00 Док. сериал «Спето в СССР» [12+]
05.45 Т/с **«ИНСПЕКТОР КУПЕР»** [16+]
07.25 «Смотр» [0+]
08.00, 10.00 «Сегодня» [16+]
08.20 «Поедем, поедим!» [0+]
09.20 «Едим дома» [0+]
10.20 «Главная дорога» [16+]
11.00 «Живая еда» с Сергеем Малозёмовым» [12+]
12.00 «Квартирный вопрос» [0+]
13.00 «Секрет на миллион» [16+]
15.00 «Своя игра» [0+]
16.00 «Сегодня» [16+]
16.20 ЧП. Расследование [16+]
17.00 «Следствие вели...» [16+]
19.00 «Центральное телевидение» с Вадимом Такменевым [16+]
20.20 «Ты не поверишь!» [16+]
21.25 Т/с **«ПЯТЬ МИНУТ ТИШИНЫ»** [12+]
23.30 «Международная пилорама» с Тиграном Кеосаяном [16+]
00.15 Квартирник НТВ у Маргулиса [16+]
01.35 «Дачный ответ» [0+]
02.30 Т/с **«ЗАЩИТА КРАСИНА»** [16+]
04.00 Т/с **«АГЕНТСТВО СКРЫТЫХ КАМЕР»** [16+]

5-й канал

05.00 Т/с **«ВЕЛИКОЛЕПНАЯ ПЯТЁРКА-5»** [16+]
05.25 Т/с **«ВЕЛИКОЛЕПНАЯ ПЯТЁРКА-2»** [16+]
06.10 Т/с **«АКВАТОРИЯ»** [16+]
06.50 Т/с **«АКВАТОРИЯ»** [16+]
07.25 Т/с **«АКВАТОРИЯ»** [16+]
08.15 Т/с **«АКВАТОРИЯ»** [16+]
09.00 «Светская хроника» [16+]
10.10 Они потрясли мир [12+]
10.55 Т/с **«ПРОВИНЦИАЛ»** [16+]
12.05 Т/с **«ПРОВИНЦИАЛ»** [16+]
13.10 Т/с **«ПРОВИНЦИАЛ»** [16+]
14.10 Т/с **«ПРОВИНЦИАЛ»** [16+]
15.15 Т/с **«ПРОВИНЦИАЛ»** [16+]
16.20 Т/с **«ПРОВИНЦИАЛ»** [16+]
17.20 Т/с **«ПРОВИНЦИАЛ»** [16+]
18.25 Т/с **«ПРОВИНЦИАЛ»** [16+]
19.30 Т/с **«СЛЕД»** [16+]
20.20 Т/с **«СЛЕД»** [16+]
21.15 Т/с **«СЛЕД»** [16+]
22.05 Загадки подсознания [12+]
23.05 Т/с «СЛЕД» [16+]
00.00 «Известия. Главное» [16+]
01.05 Т/с **«ПОСЛЕДНИЙ МЕНТ»** [16+]
01.50 Т/с **«ПОСЛЕДНИЙ МЕНТ»** [16+]
02.30 Т/с **«ПОСЛЕДНИЙ МЕНТ»** [16+]
03.10 Т/с **«ПОСЛЕДНИЙ МЕНТ»** [16+]
03.50 Т/с **«ПОСЛЕДНИЙ МЕНТ»** [16+]

Россия-К

06.30 «Библейский сюжет»
07.05 М/ф «Приключения капитана Врунгеля»
07.55 Худ. фильм **«ВОТ ТАКАЯ ИСТОРИЯ...»**
09.35 «Обыкновенный концерт»
10.00 Худ. фильм **«СЕМЕЙНОЕ СЧАСТЬЕ»**
11.30 «Эрмитаж»
11.55 Черные дыры. Белые пятна
12.40 «Эффект бабочки»
13.05, 00.35 Док. фильм «Дикая природа Уругвая»
14.05 «Рассказы из русской истории»
15.10 Отсекая лишнее
15.55, 01.30 «Искатели»
16.40 Худ. фильм **«НА ВОЙНЕ КАК НА ВОЙНЕ»**
18.10 Док. сериал «Репортажи из будущего»
18.50 Док. фильм «Без антракта. Елена Щербакова»
19.50 Худ. фильм **«ОДИНОКАЯ ЖЕНЩИНА ЖЕЛАЕТ ПОЗНАКОМИТЬСЯ»**
21.15 Док. фильм «Эстрада, которую нельзя забыть»
22.00 «Агора»
23.00 Худ. фильм **«ТРИ ЦВЕТА: БЕЛЫЙ»**
02.20 Мультфильмы

Матч!

06.00, 14.45, 17.00 Новости [0+]
06.05, 14.50, 00.00 Все на Матч! [0+]
08.50 Биатлон. Pari Кубок России. Гонка преследования. Мужчины [0+]
09.45 Футбол. Чемпионат мира-2022. 1/4 финала [0+]
11.50 Биатлон. Pari Кубок России. Гонка преследования. Женщины [0+]
12.40 Футбол. Чемпионат мира-2022. 1/4 финала [0+]
15.25 Гандбол. «Ростов-Дон» (Ростов-на-Дону) – ЦСКА. Чемпионат России. OLIMPBET Суперлига. Женщины [0+]
17.05, 20.00 Катар-2022. Все на футбол! [0+]
17.45 Футбол. Чемпионат мира-2022. 1/4 финала. Прямая трансляция из Катара [0+]
21.45 Футбол. Чемпионат мира-2022. 1/4 финала. Прямая трансляция из Катара [0+]
00.45 «Один день в Катаре» [16+]
01.10 Футбол. Чемпионат мира-2022. 1/4 финала [0+]
03.15 Футбол. Чемпионат мира-2022. 1/4 финала [0+]
05.20 Дзюдо. Кубок России [0+]

ТНТ

07.00 «Однажды в России. Спецдайджест» [16+]
08.00 «Однажды в России. Спецдайджест» [16+]
09.00 «Модные игры» [16+]
09.30 «Звездная кухня» [16+]
10.00 «Однажды в России» [16+]
11.00 «Однажды в России» [16+]
12.00 «Однажды в России» [16+]
13.00 «Однажды в России» [16+]
14.00 «Вызов» [16+]
14.50 «Новая битва экстрасенсов» [16+]
16.10 «Новая битва экстрасенсов» [16+]
17.50 «Новая битва экстрасенсов» [16+]
19.30 «Новая битва экстрасенсов» [16+]
21.00 «Новые танцы» [16+]
23.00 «Женский стендап» [18+]
00.05 «Битва экстрасенсов» [16+]
01.40 «Битва экстрасенсов» [16+]
02.50 «Импровизация» [16+]
03.40 «Импровизация» [16+]
04.25 «Comedy Баттл» [16+]
05.15 Открытый микрофон. Дайджест [16+]
06.00 «Открытый микрофон» [16+]
06.50 «Однажды в России. Спецдайджест» [16+]

ТВ-Центр

05.25 Худ. фильм **«ВЫСОКО НАД СТРАХОМ»** [12+]
07.00 «Православная энциклопедия» [6+]
07.25 «За шуткой в карман». Юмористический концерт [12+]
08.35 Худ. фильм **«ПРАВДА»** [12+]
10.15, 11.45 Худ. фильм **«НАД ТИССОЙ»** [12+]
11.30, 14.30, 23.20 События [16+]
12.10 Худ. фильм **«ОДНАЖДЫ ДВАДЦАТЬ ЛЕТ СПУСТЯ»** [12+]
13.45, 14.45 Худ. фильм **«ЗАГОВОР НЕБЕС»** [12+]
17.30 Худ. фильм **«СМЕРТЬ НЕ ТАНЦУЕТ ОДНА»** [12+]
21.00 «Постскриптум» [16+]
22.05 «Право знать!» [16+]
23.30 Док. фильм «Политический мордобой» [16+]
00.10 «90-е. Компромат» [16+]
00.50 «Специальный репортаж» [16+]
01.20 «Хватит слухов!» [16+]
01.45 Док. фильм «Удар властью. Павел Грачев» [16+]
02.25 Док. фильм «Удар властью. Егор Гайдар» [16+]
03.10 «Дикие деньги» [16+]
03.50 «10 самых...» [16+]
04.15 «Петровка, 38» [16+]
04.25 Худ. фильм **«СЛЕД ТИГРА»** [16+]

ОТР

06.00, 14.05 «Большая страна» [12+]
06.55, 17.00 Док. фильм «Иконы нашего времени» [12+]
07.20, 17.25 Док. фильм «Диалоги без грима» [6+]
07.35 **«ТРАКТОРИСТЫ»** [12+]
09.00 ОТРажение. Детям [0+]
09.30, 15.05 «Календарь» [12+]
10.00, 11.35, 15.00, 19.00 Новости [16+]
10.05 ОТРажение. Суббота [12+]
11.40 «Коллеги» [12+]
12.20, 16.00 Специальный проект ОТР «Конструкторы будущего». «Без пробок» [12+]
12.35 **«ЖЕНА УШЛА»** [16+]
15.30 Док. фильм «Открывая Россию» [12+]
16.15 «Свет и тени» [12+]
16.40 Док. фильм «Хроники общественного быта» [12+]
17.40 **«ПОЙ ПЕСНЮ, ПОЭТ...»** [12+]
19.05 «Очень личное с Виктором Лошаком» [12+]
19.45 «Ректорат с Анатолием Торкуновым» [12+]
20.30 **«ДНЕВНИК ЕГО ЖЕНЫ»** [12+]
22.15 **«ПОДСАДНОЙ»** [16+]
23.50 **«ВЕЛИКАЯ КРАСОТА»** [18+]
02.15 **«ДАМА ПИК»** [16+]
04.10 **«ЧИСТОЕ НЕБО»** [12+]

СТС

06.00, 05.40 Ералаш [0+]
06.05 М/ф «Фиксики» [0+]
06.25 Мультфильмы [0+]
06.45 М/ф «Три кота» [0+]
07.30 М/ф «Отель у овечек» [0+]
08.00 М/ф «Лекс и Плу. Космические таксисты» [6+]
08.25 Шоу уральских пельменей [16+]
09.00 Просто кухня [12+]
09.30 Просто кухня [12+]
10.00 Шоу уральских пельменей [16+]
10.05 Худ. фильм **«ДАМБО»** [6+]
12.25 Худ. фильм **«ПЕРСИ ДЖЕКСОН И ПОХИТИТЕЛЬ МОЛНИЙ»** [12+]
14.55 Худ. фильм **«ПЕРСИ ДЖЕКСОН И МОРЕ ЧУДОВИЩ»** [6+]
17.00 Худ. фильм **«ВЕНОМ»** [16+]
19.00 М/ф «История игрушек-4» [6+]
21.00 Худ. фильм **«СОНИК В КИНО»** [6+]
22.55 Худ. фильм **«ДЕДУШКА НЕЛЁГКОГО ПОВЕДЕНИЯ»** [6+]
00.45 Худ. фильм **«ДОСТАТЬ НОЖИ»** [16+]
03.05 6 кадров [16+]

Рен ТВ

05.00 «Невероятно интересные истории» [16+]
07.00 «С бодрым утром!» [16+]
08.00 «О вкусной и здоровой пище» [16+]
08.30 «Новости» [16+]
09.00 «Минтранс» [16+]
10.00 Самая полезная программа [16+]
11.00 «Военная тайна» с Игорем Прокопенко [16+]
12.30 «Новости» [16+]
13.00 «Военная тайна» с Игорем Прокопенко [16+]
14.30 «Совбез» [16+]
15.30 «Документальный спецпроект» [16+]
16.30 «Новости» [16+]
17.00 «Засекреченные списки» [16+]
18.00 Худ. фильм **«ХОРОШИЙ, ПЛОХОЙ, КОП»** [16+]
20.00 Худ. фильм **«ПАДЕНИЕ АНГЕЛА»** [16+]
22.20 Худ. фильм **«ПАДЕНИЕ ОЛИМПА»** [16+]
00.35 Худ. фильм **«ПАДЕНИЕ ЛОНДОНА»** [18+]
02.20 Худ. фильм **«ПОХИЩЕНИЕ»** [18+]
03.45 «Тайны Чапман» [16+]

Звезда

05.40 Худ. фильм **«ДОЖИВЕМ ДО ПОНЕДЕЛЬНИКА»** [12+]
07.30 Док. фильм «10 декабря – День образования ФГАУ «Патриот» [16+]
08.00, 13.00, 18.00 Новости дня [16+]
08.20 Худ. фильм **«ВОЛШЕБНАЯ ЛАМПА АЛАДДИНА»** [6+]
10.00 Худ. фильм **«НЕПОДДАЮЩИЕСЯ»** [12+]
11.45 «Легенды музыки» [12+]
12.10 Легенды телевидения [12+]
13.15 «Время героев» [16+]
13.35 «Главный день» [16+]
14.20 «СССР. Знак качества» [12+]
15.10 Не факт [12+]
15.35 Док. сериал «Война миров» [16+]
16.25 Худ. фильм **«СЛУЧАЙ В КВАДРАТЕ 36-80»** [16+]
18.30 Худ. фильм **«ВЫСОТА 89»** [16+]
21.00 «Легендарные матчи» [12+]
00.00 Худ. фильм **«СВОЙ СРЕДИ ЧУЖИХ, ЧУЖОЙ СРЕДИ СВОИХ»** [12+]
01.35 Худ. фильм **«НЕПОДДАЮЩИЕСЯ»** [12+]
02.55 Худ. фильм **«ПРАВО НА ВЫСТРЕЛ»** [12+]
04.15 «Сделано в СССР» [12+]
04.25 Худ. фильм **«ВОЛШЕБНАЯ ЛАМПА АЛАДДИНА»** [6+]

«ОРУДИЯ СМЕРТИ: ГОРОД КОСТЕЙ» [12+]

TV анонсы

Фэнтези
ТВ3, 19.00

Клэри Фрэй всегда считала себя самой обыкновенной девушкой, пока не выяснилось, что она – потомок древнего рода Сумеречных Охотников, тайной касты воинов-полуангелов, защищающих наш мир от демонов. Когда мама Клэри исчезает, девушка объединяется с Сумеречными охотниками, чтобы спасти ее. Так начинается ее опасное знакомство с иной реальностью, в которой существуют демоны, маги, вампиры, оборотни и другие смертоносные существа.

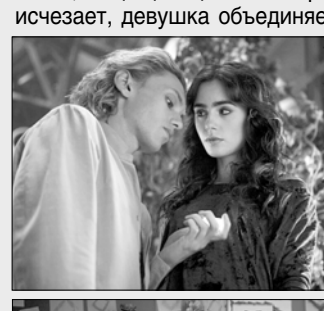

Германия, Канада, США, 2013
Режиссер: Харольд Цварт

Домашний

06.30, 06.05 «6 кадров» [16+]
06.50, 10.35 Худ. фильм **«ЧУЖАЯ ЖИЗНЬ»** [16+]
Елена – руководитель компании по производству соков. Она собирается выйти замуж за Евгения. Однажды, спеша к нему на встречу, Елена становится невольной виновницей ДТП. В аварии пострадала семья. Сын и отец отделались ушибами, а мать была в тяжелом состоянии. Евгений успокоил Елену, сказав, что дал пострадавшим денег на лечение и дело замято. Но спустя несколько лет Елена случайно узнает, что женщина умерла. Отец спивается, а сына забрали органы опеки. Чтобы загладить свою вину, она под чужим именем знакомится с Алексеем...
10.30 Шаг в карьеру [16+]
11.00, 02.15 Т/с **«ТРИ СЕСТРЫ»** [16+]
19.00 Т/с **«ВЕТРЕНЫЙ»** [16+]
22.30 Худ. фильм **«ТРИ ИСТОРИИ ЛЮБВИ»** [16+]
05.15 Док. сериал «Нотариус» [16+]

ТВ3

06.00 Мультфильмы [0+]
07.45 Т/с **«ЧЕРНОБЫЛЬ-2. ЗОНА ОТЧУЖДЕНИЯ»** [16+]
08.45 Т/с **«ЧЕРНОБЫЛЬ-2. ЗОНА ОТЧУЖДЕНИЯ»** [16+]
09.30 Т/с **«ЧЕРНОБЫЛЬ-2. ЗОНА ОТЧУЖДЕНИЯ»** [16+]
10.30 Т/с **«ЧЕРНОБЫЛЬ-2. ЗОНА ОТЧУЖДЕНИЯ»** [16+]
11.30 Т/с **«ЧЕРНОБЫЛЬ-2. ЗОНА ОТЧУЖДЕНИЯ»** [16+]
12.30 Т/с **«ЧЕРНОБЫЛЬ-2. ЗОНА ОТЧУЖДЕНИЯ»** [16+]
13.30 Т/с **«ЧЕРНОБЫЛЬ-2. ЗОНА ОТЧУЖДЕНИЯ»** [16+]
14.15 Т/с **«ЧЕРНОБЫЛЬ-2. ЗОНА ОТЧУЖДЕНИЯ»** [16+]
15.30 Худ. фильм **«СВОРА»** [16+]
17.15 Худ. фильм **«МАТРИЦА ВРЕМЕНИ»** [16+]
19.30 Худ. фильм **«ОРУДИЯ СМЕРТИ: ГОРОД КОСТЕЙ»** [12+]
22.00 Наследники и самозванцы [16+]
23.30 Худ. фильм **«ОХОТА»** [18+]
01.15 Т/с **«ДОКТОР ХЭРРОУ»** [16+]
02.15 Т/с **«ДОКТОР ХЭРРОУ»** [16+]
03.00 Т/с **«ДОКТОР ХЭРРОУ»** [16+]
03.45 Т/с **«ДОКТОР ХЭРРОУ»** [16+]
04.45 Т/с **«ДОКТОР ХЭРРОУ»** [16+]
05.30 «Городские легенды» [16+]

Внимание! За содержание телепрограммы редакция газеты ответственности не несет. В программе возможны изменения по усмотрению телеканалов.

Барс

06.00 «Утро плюс» [16+]
08.45 Т/с **«И В ШУТКУ, И ВСЕРЬЕЗ»** [6+]
09.00, 12.00 «Актуально» [16+]
09.30, 10.30, 11.30, 12.30 Новости «Губерния» [16+]
10.00, 13.00 «На барсе» [16+]
11.00 «Свои. Под абажуром» [16+]
13.30 «Город новостей» [16+]
14.00 «Шоуnews «Смотри» [16+]
14.30 «События. Иваново» [16+]
15.00 «Ивановские вести» [16+]
15.30 «Ivanovonews.ru» [16+]
16.00 «Шоуnews «Смотри» [16+]
16.30 «Время. Иваново» [16+]
17.00 «Хроника области» [16+]
17.30 «Губерния. Прошлое» [16+]
18.00 «Шоуnews «Смотри» [16+]
18.30 «Губерния. Итоги» [16+]
19.00 «Коммуналка» [16+]
19.30 «Репортажи недели» [16+]
20.00 «Свои. Под абажуром» [16+]
20.30 «Губерния. Итоги» [16+]
21.00 «По горячим следам» [16+]
21.30 «Репортажи недели» [16+]
22.00 «Шоуnews «Смотри» [16+]
22.30 «Губерния. Итоги» [16+]
23.00 «Шоуnews «Смотри» [16+]
23.30 «Репортажи недели» [16+]
00.00 Ночной ивановский эфир [16+]
04.15 Худ. фильм **«КАТАРСИС»** [16+]

Мир

05.00, 03.10 Т/с **«ШКОЛА ВЫЖИВАНИЯ ОТ ОДИНОКОЙ ЖЕНЩИНЫ С ТРЕМЯ ДЕТЬМИ В УСЛОВИЯХ КРИЗИСА»** [12+]
05.50, 06.15 Мультфильмы [6+]
06.00 «Все, как у людей» [6+]
08.10 «Наше кино. История большой любви». К юбилею В. Наумова [12+]
08.40 «Исторический детектив с Николаем Валуевым» [12+]
09.05 «Слабое звено» [12+]
10.10 Худ. фильм **«ВЫЙТИ ЗАМУЖ ЗА КАПИТАНА»** [0+]
Молодая женщина живет, ни от кого не завися, и все свои проблемы решает самостоятельно. Но вот однажды случай сводит ее с капитаном-пограничником, и Лена вдруг понимает, как это замечательно – чувствовать себя защищенной, слабой и любимой...
15.45, 16.15, 18.45 Т/с **«СЫН ОТЦА НАРОДОВ»** [12+]
16.00, 18.30 Новости [16+]
00.15 Худ. фильм **«ИСЧЕЗНУВШАЯ ИМПЕРИЯ»** [16+]
02.15 Худ. фильм **«ПОДКИДЫШ»** [0+]

Ретро

06.00, 22.15 Худ. фильм **«ДЕЛО ДЛЯ НАСТОЯЩИХ МУЖЧИН»** [0+]
07.10 Худ. фильм **«ДЕНЬ, КОГДА ИСПОЛНЯЕТСЯ 30 ЛЕТ»** [16+]
08.40, 01.00 Худ. фильм **«ЕГО ОТПУСК»** [12+]
10.05 Худ. фильм **«ПАРУСА МОЕГО ДЕТСТВА»** [12+]
11.20 Худ. фильм **«ПРО ДРАКОНА НА БАЛКОНЕ, ПРО РЕБЯТ И САМОКАТ»** [12+]
12.30 Худ. фильм **«СЧАСТЛИВЫЙ ЧЕЛОВЕК»** [12+]
13.50 Худ. фильм **«ТРЕТЬЯ РАКЕТА»** [12+]
15.15 Худ. фильм **«АННА КАРЕНИНА»** [16+]
17.00 Худ. фильм **«СПЕШИ СТРОИТЬ ДОМ»** [12+]
18.15, 02.20 Худ. фильм **«ЧАСЫ ОСТАНОВИЛИСЬ В ПОЛНОЧЬ»** [12+]
20.05 Худ. фильм **«Я РОДОМ ИЗ ДЕТСТВА»** [12+]
21.45, 05.30 Худ. фильм **«ДЕРЕВЕНСКИЕ КАНИКУЛЫ»** [12+]
23.30 Худ. фильм **«ДЕНЬ, КОГДА ИСПОЛНЯЕТСЯ 30 ЛЕТ»** [16+]
04.00 Худ. фильм **«Я РОДОМ ИЗ ДЕТСТВА»** [12+]

Русский иллюзион

00.25 Худ. фильм **«КОСМОС КАК ПРЕДЧУВСТВИЕ»** [18+]
02.00 Худ. фильм **«МАЙОР»** [18+]
Разбуженный ранним звонком майор полиции мчится в роддом к лежащей на сохранении жене. На скользкой зимней дороге он насмерть сбивает семилетнего мальчика на глазах у несчастной матери.
03.35 Худ. фильм **«КРАСНЫЙ ПРИЗРАК»** [16+]
05.10 Худ. фильм **«МУЖЧИНА В МОЕЙ ГОЛОВЕ»** [16+]
07.10, 22.25 Худ. фильм **«КУРОРТНЫЙ ТУМАН»** [16+]
08.50 Худ. фильм **«ЛАСКОВЫЙ МАЙ»** [16+]
10.50 Худ. фильм **«ТОЛЬКО НЕ СЕЙЧАС»** [16+]
12.25 Худ. фильм **«ДНЕВНИК ЕГО ЖЕНЫ»** [16+]
14.15 Худ. фильм **«ПОЗВОНИТЕ МЫШКИНУ»** [12+]
15.50 Худ. фильм **«СОКРОВИЩА О.К.»** [12+]
17.45 Худ. фильм **«ГЛУХАРЬ В КИНО»** [16+]
19.20 Худ. фильм **«ВОСЬМЕРКА»** [16+]
20.55 Худ. фильм **«ЛЮБИТ НЕ ЛЮБИТ»** [16+]

Карусель

05.00 Ранние пташки [0+]
07.00, 02.50 «С добрым утром, малыши!» [0+]
07.30 М/с «Деревяшки» [0+]
09.00 «Съедобное или несъедобное» [0+]
09.20 М/с «Морики Дорики» [0+]
09.45 М/с «Смешарики. Новые приключения» [0+]
11.00 «Семья на ура!» [0+]
11.30 М/с «Ну, погоди! Каникулы» [6+]
13.00 «Зеленый проект» [0+]
13.25 М/с «Монсики» [0+]
13.50 М/с «Геройчики» [0+]
15.00 «За секунду до счастья!» [0+]
15.30 «Ералаш» [0+]
16.50 М/ф «Трое из Простоквашино» [0+]
17.10 М/ф «Каникулы в Простоквашино» [0+]
17.30 М/ф «Пес в сапогах» [0+]
17.50 М/с «Три кота» [0+]
19.10 А/ф «Смешарики. Дежавю» [6+]
Крош решает устроить незабываемый день рождения Копатыча — он обращается в агентство «Дежавю», которое обещает своим клиентам удивительные путешествия во времени. Но из-за несоблюдения условий договора всех смешариков раскидывает во времени, а Крошу придется собирать друзей по разным эпохам в компании своего второго «Я» – повзрослевшего и ворчливого Шорка, появившегося из-за временного парадокса.
20.30 «Спокойной ночи, малыши!» [0+]
20.45 М/с «Сказочный патруль. Хроники чудес» [0+]
22.30 М/с «Инфинити Надо» [6+]
22.55 М/ф «Приключения пингвиненка Лоло» [0+]
00.15 М/с «Бобр добр» [0+]
01.25 «Еда на ура. Рецепты» [0+]
01.50 М/с «Космический рейнджер Роджер» [6+]
03.15, 04.30 «Каша-малаша» [0+]
03.45 М/с «Домики» [0+]

Усадьба

06.00 Деревня года [12+]
06.50, 22.55 10 самых больших ошибок [12+]
07.15, 23.25 Побег из города [12+]
07.45, 23.55 Дачные радости с Мариной Рыкалиной [12+]
08.15, 00.25 Моя крепость [12+]
08.45, 01.00 Сам себе дизайнер [12+]
09.00 Пусть растет! [0+]
09.25, 01.35 Дачных дел мастер [12+]
09.55 Безопасность [12+]
10.25 Огород с Блокиным-Мечталиным [12+]
11.00 Самогон [16+]
11.20 Закуски [12+]
11.35 Органическое земледелие [0+]
12.05 Дачные радости [12+]
12.40 Готовимся к зиме [12+]
12.55 Сам себе дизайнер [12+]
13.10 Пусть растет! [0+]
13.40 Огород круглый год [12+]
13.55 Огород круглый год [12+]
14.10, 02.15 Безопасность [12+]
14.45, 02.45 Усадьбы будущего [12+]
15.15, 03.10 Самогон [16+]
15.35 Органическое земледелие [0+]
16.05, 04.05 Народные умельцы [12+]
16.40 Красивая выпечка с Джульет [0+]
17.30, 05.30 Гвоздь в стену [12+]
18.00 Деревня года [12+]
18.50 10 самых больших ошибок [12+]
19.20 Побег из города [12+]
19.50 Дачные радости с Мариной Рыкалиной [12+]
20.20 Моя крепость [12+]
20.50 Сам себе дизайнер [12+]
21.10 Пусть растет! [0+]
21.40 Дачных дел мастер [12+]
22.10 Как поживаете? [12+]
22.40 Чай вдвоем [12+]
01.10 Пусть растет! [0+]
02.05 Вот блин! [12+]
03.25 Закуски [12+]
03.40 История усадеб [12+]
04.35 Идеальный сад [12+]
05.05 Огород от-кутюр [12+]

Спас

05.00, 01.10 День патриарха [0+]
05.10, 06.20 Худ. фильм **«МАЛЯВКИН И КОМПАНИЯ»** [0+]
07.40 Док. фильм «Преподобный Кронид. Цикл Русские праведники» [0+]
08.10, 08.50, 04.40 Мультфильмы на Спасе [0+]
08.35, 04.25 Тайны сказок с Анной Ковальчук [0+]
09.15, 20.30, 02.25 Простые чудеса [12+]
10.05 В поисках Бога [6+]
10.35, 01.55 Расскажи мне о Боге [6+]
11.10, 22.55, 03.10 Пилигрим [6+]
12.00 Двенадцать [12+]
12.35, 21.20 Русский мир [12+]
13.40, 14.10, 14.45, 15.20 Война и Библия [16+]
15.55 Худ. фильм **«ВНИМАНИЕ, ЦУНАМИ!»** [12+]
Далеко в Тихом океане находится пост оповещения. Семеро моряков несут свою службу, мирное течение которой прерывает обрушившийся на остров цунами. Есть жертвы. Морякам необходимо предупредить материк о надвигающейся стихии...
17.30 Кино и смыслы [12+]
17.35 Худ. фильм **«ЗЕРКАЛО»** [12+]
19.50 Кино и смыслы [12+]
22.20, 03.55 Профессор Осипов [0+]
23.40 Ной [12+]
00.10 Бесогон [16+]
01.25 Док. фильм «Священномученик Серафим (Чичагов). Цикл День ангела» [0+]

National Geographic

06.00 Фабрика еды [16+]
06.30, 06.55 Научные глупости [16+]
07.20 Игры разума [16+]
08.10 Игры разума [16+]
09.00, 09.45, 10.30, 11.15 Дикий тунец [16+]
12.00 Осушить океан [16+]
12.50 Осушить океан [16+]
13.40 Осушить океан [16+]
14.30 Машины [16+]
15.15 Машины [16+]
16.05 Машины [16+]
16.55 Машины [16+]
17.45 Расследования авиакатастроф [16+]
18.35 Расследования авиакатастроф [16+]
19.25 Расследования авиакатастроф [16+]
20.10 Расследования авиакатастроф [16+]
21.00 Злоключения за границей [16+]
21.45 Злоключения за границей [16+]
22.35 Злоключения за границей [16+]
23.20 Злоключения за границей [16+]
00.05 Злоключения за границей [16+]
00.55 Контрабанда с Марианной Ван Зеллер [16+]
01.45 Контрабанда с Марианной Ван Зеллер [16+]
02.30 Тайная история кораблекрушений [16+]
03.15 Тайная история кораблекрушений [16+]
04.05 Тайная история кораблекрушений [16+]
04.55 Прорыв Мозг [16+]

Матч! Страна

06.00 Баскетбол. PARI Чемпионат России-Суперлига. Мужчины. «Химки» (Московская область) – «Руна» (Москва) [0+]
07.50, 10.00, 13.00 Новости [0+]
07.55 Гандбол. SEHA-Газпром Лига. ЦСКА – «Зенит» (Санкт-Петербург) [0+]
09.15 «Весомые традиции» [12+]
09.30, 17.55 Страна смотрит спорт [12+]
10.05, 22.25 Дзюдо. Кубок России. Трансляция из Калининграда [0+]
11.45, 02.05 «Дзюдо специального назначения» [12+]
12.05, 01.50 Крупным планом [12+]
12.20 Страна спортивная [12+]
12.35, 02.20 Хоккей наш! [12+]
13.05 Баскетбол. Единая лига ВТБ. «МИНСК» (Белоруссия) – ЦСКА [0+]
14.55, 00.00 Мини-футбол. PARI-Суперлига. Мужчины. «Тюмень» – «Ухта» [0+]
16.55, 02.45 «Анатолий Тарасов. Век хоккея» [12+]
18.20 Биатлон. Pari Кубок России. Гонка преследования. Мужчины [0+]
19.15 Биатлон. Pari Кубок России. Гонка преследования. Женщины [0+]
20.10, 04.40 Гандбол. Чемпионат России. OLIMPBET Суперлига. Женщины. «Ростов-Дон» (Ростов-на-Дону) – ЦСКА [0+]
21.30 Несвободное падение [16+]
03.45 Точка [12+]
04.15 Человек из футбола [16+]

Disney

05.00 Музыка на Канале Disney [6+]
05.15 М/с «Чип и Дейл спешат на помощь» [6+]
05.40 М/с «Легенда о Тарзане» [6+]
06.05 М/с «Русалочка» [6+]
06.25 М/с «Аладдин» [0+]
06.50 М/с «Чудеса на виражах» [0+]
07.10 М/с «Тимон и Пумба» [6+]
07.30 М/с «Пес Пэт» [6+]
07.40 М/ф «Русалочка-2: возвращение в море» [0+]
09.00 «Доброе утро с Микки» [0+]
11.00 М/ф «Анастасия» [12+]
12.45 Худ. фильм **«МАЛЕФИСЕНТА: ВЛАДЫЧИЦА ТЬМЫ»** [6+]
14.50 М/ф «Олаф и холодное приключение» [0+]
15.10 М/ф «История игрушек и ужасов» [6+]
15.35 М/ф «История игрушек: забытые временем» [6+]
16.00 М/ф «В поисках Немо» [0+]
17.45 М/ф «В поисках Дори» [6+]
19.30 М/ф «Король Лев» [6+]
21.40 Худ. фильм **«СУМАСШЕДШИЕ ГОНКИ»** [12+]
Автомобиль Херби – уникальный, ведь он обладает разумом и душой! Сначала его новой хозяйке Мэгги Пейтон было трудно привыкнуть к тому, что ее машина живая, но вскоре они подружились. Вместе у Мэгги и Херби появился шанс выиграть престижнейшие гонки...
23.25 Худ. фильм **«СПАСТИ МИСТЕРА БЭНКСА»** [12+]
01.35 Худ. фильм **«ОДИН ДОМА-5: ПРАЗДНИЧНОЕ ОГРАБЛЕНИЕ»** [12+]
03.05 М/ф «Мулан» [0+]
04.20 Музыка на Канале Disney [6+]

TV1000

05.40, 02.05 **«ВОСПОМИНАНИЯ О БУДУЩЕМ»** [16+]
07.45 Худ. фильм **«ГОЛОДНЫЕ ИГРЫ»** [16+]
10.10 Худ. фильм **«ГОЛОДНЫЕ ИГРЫ: И ВСПЫХНЕТ ПЛАМЯ»** [16+]
12.45 Худ. фильм **«ГОЛОДНЫЕ ИГРЫ: СОЙКА-ПЕРЕСМЕШНИЦА. ЧАСТЬ I»** [16+]
14.55 Худ. фильм **«КЛУБ ЛЮБИТЕЛЕЙ КНИГ И ПИРОГОВ ИЗ КАРТОФЕЛЬНЫХ ОЧИСТКОВ»** [16+]
17.05, 04.10 Худ. фильм **«ОДАРЕННАЯ»** [12+]
19.00 Худ. фильм **«ХИЖИНА»** [16+]
21.15 Худ. фильм **«ПРИСЛУГА»** [16+]
23.55 Худ. фильм **«СКРЫТЫЕ ФИГУРЫ»** [12+]

TV1000 Русское кино

05.30 М/с «Фиксики» [6+]
06.50 М/с «Пин-код» [6+]
08.55 М/с «Три кота» [6+]
10.00 Т/с **«ПСИХОЛОГИНИ»** [16+]
12.45 **«ЧАСТНОЕ ПИОНЕРСКОЕ»** [6+]
14.30 **«ЧАСТНОЕ ПИОНЕРСКОЕ-2»** [6+]
16.25 **«ЧАСТНОЕ ПИОНЕРСКОЕ-3: ПРИВЕТ, ВЗРОСЛАЯ ЖИЗНЬ!»** [12+]
18.05 **«НОРМАЛЬНЫЙ ТОЛЬКО Я»** [12+]
19.50 **«НЕУЛОВИМЫЕ»** [16+]
21.25 **«НЕУЛОВИМЫЕ: ПОСЛЕДНИЙ ГЕРОЙ»** [16+]
22.45 **«НЕУЛОВИМЫЕ: БАНГКОК»** [16+]
00.10 **«НЕУЛОВИМЫЕ: ДЖЕКПОТ»** [16+]
01.35 **«ГЕОГРАФ ГЛОБУС ПРОПИЛ»** [16+]
03.30 **«Я ИДУ ИСКАТЬ»** [16+]

Че

06.00 Улетное видео [16+]
06.30 Идеальный ужин [16+]
08.10 Иван Моховиков, Александр Лымарев, Алексей Маклаков, Алексей Ошурков, Ольга Фадеева, Борис Щербаков, Роман Мадянов, Павел Кассинский, Максим Коновалов, Юрий Сафаров в телесериале **«СОЛДАТЫ-12»** [12+]
21.00 Большой кэш [16+]
22.00 Большой кэш [16+]
23.00 «+100500» [18+]
23.30 iТопчик-2 [16+]
00.30 iТопчик-2 [16+]
01.30 Рюкзак [16+]
02.25 Улетное видео [16+]
04.10 Идеальный ужин [16+]

Пятница!

05.00 Пятница News [16+]
05.20 М/ф «Три мушкетера» [6+]
06.40 Худ. фильм **«СЭМ: ПЕСОЧНЫЙ ЭЛЬФ»** [6+]
08.50, 09.40 Черный список [16+]
10.10 Пробный переезд [16+]
11.10 Руссо-экспрессо [16+]
12.10 Тревел-баттл [16+]
13.10, 14.30 На ножах [16+]
15.30, 16.40 На ножах [16+]
17.40, 18.50 На ножах [16+]
19.50, 20.50 На ножах [16+]
22.00 На ножах [16+]
23.00 Худ. фильм **«ДЖОН УИК-2»** [16+]
01.20 Худ. фильм **«ПРИСЯЖНАЯ»** [16+]
03.10 Пятница News [16+]
03.30 Черный список [16+]
04.30 Пятница News [16+]

TV XXI век

10.00, 18.00, 02.00 Т/с **«ЯРМАРКА ТЩЕСЛАВИЯ»** [18+]
10.55 Худ. фильм **«НЕЗАБЫВАЕМЫЙ РОМАН»** [12+]
12.50 Худ. фильм **«ЭПИДЕМИЯ»** [16+]
14.35 Худ. фильм **«ПРАВДА»** [18+]
16.25 Худ. фильм **«СЕНТИМЕНТАЛЬНЫЙ АГЕНТ»** [16+]
18.55 Худ. фильм **«НЕЗАБЫВАЕМЫЙ РОМАН»** [12+]
20.50 Худ. фильм **«ЭПИДЕМИЯ»** [16+]
22.35 Худ. фильм **«ПРАВДА»** [18+]
00.25 Худ. фильм **«СЕНТИМЕНТАЛЬНЫЙ АГЕНТ»** [16+]
02.55 Худ. фильм **«НЕЗАБЫВАЕМЫЙ РОМАН»** [12+]
04.50 Худ. фильм **«ЭПИДЕМИЯ»** [16+]
06.35 Худ. фильм **«ПРАВДА»** [18+]
08.25 Худ. фильм **«СЕНТИМЕНТАЛЬНЫЙ АГЕНТ»** [16+]

Дом Кино

06.40 Худ. фильм **«МНЕ НЕ БОЛЬНО»** [16+]
08.25 Худ. фильм **«ЗАКАЗ»** [16+]
09.45 Худ. фильм **«ГЕОГРАФ ГЛОБУС ПРОПИЛ»** [16+]
11.45 Худ. фильм **«ДОМ СОЛНЦА»** [16+]
13.20 Худ. фильм **«ЭБИГЕЙЛ»** [16+]
15.10 Худ. фильм **«ДЕВЯТАЯ»** [16+]
16.45 Т/с **«СВАТЫ»** [16+]
23.30 Худ. фильм **«ОТЧАЯННЫЕ ДОЛЬЩИКИ»** [16+]
01.00 Худ. фильм **«ГУЛЯЙ, ВАСЯ!»** [16+]
02.35 Худ. фильм **«ГУЛЯЙ, ВАСЯ! СВИДАНИЕ НА БАЛИ»** [16+]
04.25 Худ. фильм **«КИЛИМАНДЖАРА»** [16+]
05.40 Худ. фильм **«ОПАСНЫЕ КАНИКУЛЫ»** [6+]

Медицинский центр
ООО «ПРАКТИКА»

Медосмотры при трудоустройстве
(предприятиям скидки)
Прием врачей-специалистов
(запись через регистратуру)
• невролог • гинеколог
• дерматовенеролог • оториноларинголог (ЛОР)
УЗИ-диагностика, ЭЭГ (электроэнцефалография)
Медицинские книжки
Справки
• для ГИБДД
• на госслужбу
• на работу • на учебу
• на гостайну и др.
• оформление санаторно-курортных карт
г. Иваново, ул. Крутицкая, 29
508-333, 508-222
368-333
Лицензия на медицинскую деятельность № ЛО-37-01-000912
РЕКЛАМА
ИНФОРМАЦИЯ О ПРОТИВОПОКАЗАНИЯХ – НА ПРИЕМЕ У ВРАЧА

ВОСКРЕСЕНЬЕ, 11 декабря

Внимание! За содержание телепрограммы редакция газеты ответственности не несет. В программе возможны изменения по усмотрению телеканалов.

1-й канал

06.00 Новости [16+]
06.10 Худ. фильм **«БЕГ»** [12+]
06.55 Играй, гармонь любимая! [12+]
07.40 «Часовой» [12+]
08.10 «Здоровье» [16+]
09.20 «Мечталлион». Национальная Лотерея [12+]
09.40 «Непутевые заметки»
10.00 Новости [16+]
10.15 «Жизнь своих» [12+]
11.10 «Повара на колесах» [12+]
12.00 Новости [16+]
12.15 Док. фильм «Голос наших побед» [12+]
13.20 Легендарный фильмы Михаила Козакова. **«БЕЗЫМЯННАЯ ЗВЕЗДА», «ПОКРОВСКИЕ ВОРОТА»** [12+]
18.25 Док. фильм «Михаил Задорнов. От первого лица» [16+]
19.10 «Поем на кухне всей страной» [12+]
21.00 «Время» [16+]
22.35 «Что? Где? Когда?» Зимняя серия игр [16+]
23.45 Док. сериал «Романовы» [12+]
00.45 «Камера. Мотор. Страна» [16+]
02.05 «Моя родословная» [12+]
02.45 «Наедине со всеми» [16+]
03.30 Док. сериал «Россия от края до края» [12+]

Россия-1

06.15, 02.30 Худ. фильм **«АРИФМЕТИКА ПОДЛОСТИ»** [16+]
08.00 Местное время. Воскресенье [12+]
08.35 «Когда все дома с Тимуром Кизяковым» [0+]
09.25 Утренняя почта с Николаем Басковым [0+]
10.10 Сто к одному [0+]
11.00, 16.00 Вести [16+]
11.50 Худ. фильм **«ЛУЧШАЯ ПОДРУГА»** [12+]
В жизни Анны все хорошо, огорчает лишь отсутствие детей. Но, возможно, скоро все изменится – врачи дают паре положительный прогноз. Однако несчастный случай рушит и счастливую жизнь, и надежды...
17.00 «Песни от всей души» [12+]
18.00 Всероссийский телевизионный конкурс юных талантов «Синяя Птица» [0+]
19.00 «Песни от всей души» [12+]
20.00 Вести недели [16+]
22.00 Москва. Кремль. Путин [12+]
22.40 Воскресный вечер с Владимиром Соловьёвым [12+]
01.30 Судьба человека с Борисом Корчевниковым [12+]

НТВ

05.00 Т/с **«ИНСПЕКТОР КУПЕР»** [16+]
Хулиганы пытаются украсть у рыбаков фотоаппарат. Завязывается драка. Утром найдены трупы двух рыбаков, третий – тяжело ранен.
06.35 «Центральное телевидение» [16+]
08.00 «Сегодня» [16+]
08.20 «У нас выигрывают!» [12+]
10.00 «Сегодня» [16+]
10.20 «Первая передача» [16+]
11.00 «Чудо техники» [12+]
11.55 «Дачный ответ» [0+]
13.00 «НашПотребНадзор» [16+]
14.05 «Однажды...» [16+]
15.00 «Своя игра» [0+]
16.00 «Сегодня» [16+]
16.20 «Следствие вели...» [16+]
18.00 «Новые русские сенсации» [16+]
19.00 «Итоги недели» с Ирадой Зейналовой [16+]
20.20 «Суперстар! Возвращение». Новый сезон [16+]
23.15 «Звезды сошлись» [16+]
00.50 «Основано на реальных событиях» [16+]
03.25 Т/с **«ЗАЩИТА КРАСИНА»** [16+]

5-й канал

05.00 Т/с **«АЗ ВОЗДАМ»** [16+]
05.45 Т/с **«АЗ ВОЗДАМ»** [16+]
06.30 Т/с **«АЗ ВОЗДАМ»** [16+]
07.10 Т/с **«АЗ ВОЗДАМ»** [16+]
08.05, 08.55 Т/с **«УСЛОВНЫЙ МЕНТ-3»** [16+]
09.45, 10.40 Т/с **«УСЛОВНЫЙ МЕНТ-3»** [16+]
11.35, 12.25 Т/с **«УСЛОВНЫЙ МЕНТ-3»** [16+]
13.20, 14.15 Т/с **«УСЛОВНЫЙ МЕНТ-3»** [16+]
15.10, 16.10 Т/с **«УСЛОВНЫЙ МЕНТ-3»** [16+]
17.05, 17.55 Т/с **«УСЛОВНЫЙ МЕНТ-3»** [16+]
18.50 Т/с **«СЛЕД»** [16+]
19.30 Т/с **«СЛЕД»** [16+]
20.20 Т/с **«СЛЕД»** [16+]
21.10 Т/с **«СЛЕД»** [16+]
22.00 Т/с **«СЛЕД»** [16+]
22.45 Т/с **«СЛЕД»** [16+]
23.35 Т/с **«СЛЕД»** [16+]
00.25 Т/с **«СЛЕД»** [16+]
01.05 Т/с **«СЛЕД»** [16+]
01.45 Т/с **«ГРИГОРИЙ Р»** [12+]
02.30 Т/с **«ГРИГОРИЙ Р»** [12+]
03.15 Т/с **«ГРИГОРИЙ Р»** [12+]
04.00 Т/с **«ГРИГОРИЙ Р»** [12+]
04.50 Т/с **«ГРИГОРИЙ Р»** [12+]

Россия-К

06.30 М/ф «Приключения капитана Врунгеля»
08.00 Худ. фильм **«НА ВОЙНЕ КАК НА ВОЙНЕ»**
09.30 Тайны старого чердака
10.00 Передача знаний
10.50 Худ. фильм **«ОДИНОКАЯ ЖЕНЩИНА ЖЕЛАЕТ ПОЗНАКОМИТЬСЯ»**
12.15 Док. сериал «Невский ковчег. Теория невозможного»
12.45 «Игра в бисер»
13.25 Док. сериал «Элементы» с Антоном Успенским»
13.55 Худ. фильм **«НОЧЬ ДЖАЗА»**
14.50 Худ. фильм **«ВДОВЕЦ»**
16.30 «Картина мира с Михаилом Ковальчуком»
17.10 «Первые в мире»
17.25 «Пешком...»
17.55 «Предки наших предков»
18.35 «Романтика романса»
19.30 Новости культуры
20.10 Док. фильм «САС. Детство»
20.55 Худ. фильм **«СЕМЕЙНОЕ СЧАСТЬЕ»**
22.25 Легендарные спектакли Большого
00.20 Худ. фильм **«КРОВЬ ПЕЛИКАНА»**
02.25 Мультфильмы

Матч!

06.00 Смешанные единоборства. М. Анкалаев – Я. Блахович. UFC [16+]
08.00 Профессиональный бокс. Т. Кроуфорд – Д. Аванесян [16+]
08.50 Биатлон. Pari Кубок России. Масс-старт. Мужчины [0+]
09.55 Футбол. Чемпионат мира-2022. 1/4 финала [0+]
12.05 Биатлон. Pari Кубок России. Масс-старт. Женщины [0+]
13.05 Футбол. Чемпионат мира-2022. 1/4 финала [0+]
15.10 Футбол. Чемпионат мира-2022. 1/4 финала [0+]
17.15, 22.00 Новости [0+]
17.20 Катар-2022. Все на футбол! [0+]
17.55 Баскетбол. УНИКС (Казань) – «Зенит» (Санкт-Петербург). Единая лига ВТБ [0+]
19.55 Профессиональный бокс. Е. Тищенко – Й. Каленга [16+]
22.05 Все на Матч! [0+]
22.35 Хоккей. КХЛ. Матч звезд [0+]
00.45 «Один день в Катаре» [16+]
01.10 Футбол. Чемпионат мира-2022 [0+]
03.15 Бокс. Р. Дай – А. Сангмуанг. Bare Knuckle FC [16+]
05.20 Дзюдо. Кубок России [0+]

ТНТ

07.00 Худ. фильм **«БИТЛДЖУС»** [12+]
08.40 М/ф «Том и Джерри» [6+]
10.30 «Перезагрузка» [16+]
11.00, 11.35, 12.05 Т/с **«ЖУКИ»** [16+]
12.40, 13.10 Т/с **«ЖУКИ»** [16+]
13.40, 14.15 Т/с **«ЖУКИ»** [16+]
14.50 Худ. фильм **«ДВОЙНОЙ ФОРСАЖ»** [12+]
Бывший полицейский Брайан О´Коннер с напарником собирается перевезти крупную сумму грязных денег мафиози Картера Верона. Но на самом деле эта работа является только прикрытием для Брайана
16.55 Худ. фильм **«ТРОЙНОЙ ФОРСАЖ: ТОКИЙСКИЙ ДРИФТ»** [12+]
19.00 «Звезды в Африке» [16+]
21.00 «Концерты» [16+]
22.00 «Импровизация. Дайджест» [16+]
23.00 «Я тебе не верю» [16+]
00.00 «Новые танцы» [16+]
01.55 «Битва экстрасенсов» [16+]
03.05 «Битва экстрасенсов» [16+]
04.20 «Импровизация» [16+]
05.10 «Comedy Баттл» [16+]
05.55 «Открытый микрофон» [16+]
06.40 «Однажды в России. Спецдайджест» [16+]

ТВ-Центр

06.00 Худ. фильм **«НАД ТИССОЙ»** [12+]
07.20 Худ. фильм **«ФАНФАН-ТЮЛЬПАН»** [12+]
09.05 «Здоровый смысл» [16+]
09.35 Худ. фильм **«ОДНАЖДЫ ДВАДЦАТЬ ЛЕТ СПУСТЯ»** [12+]
10.55 «Страна чудес» [6+]
11.30, 00.15 События [16+]
11.45 Худ. фильм **«ПРИСТУПИТЬ К ЛИКВИДАЦИИ»** [12+]
14.30 Московская неделя [12+]
15.00 «Смотри и смейся!» Юмористический концерт [12+]
16.15 Худ. фильм **«РЕАЛЬНЫЙ ПАПА»** [12+]
18.00 Худ. фильм **«ТАЙНА ПОСЛЕДНЕЙ ГЛАВЫ»** [12+]
21.40 Худ. фильм **«УЛИКИ ИЗ ПРОШЛОГО. ЗАБЫТОЕ ЗАВЕЩАНИЕ»** [12+]
00.30 Худ. фильм **«УЛИКИ ИЗ ПРОШЛОГО. ЗАБЫТОЕ ЗАВЕЩАНИЕ»** [12+]
01.15 Худ. фильм **«ГРАЖДАНКА КАТЕРИНА»** [12+]
04.15 Док. фильм «Документальный фильм» [12+]
04.50 «Москва резиновая» [16+]
05.20 «Петровка, 38» [16+]
05.30 Московская неделя [12+]

ОТР

06.00, 14.05 «Большая страна» [12+]
06.55, 17.00 Док. фильм «Иконы нашего времени» [12+]
07.20 «От прав к возможностям» [12+]
07.35 **«НЕБЕСНЫЙ ТИХОХОД»** [12+]
09.00 ОТРажение. Детям [0+]
09.30, 15.05 «Календарь» [12+]
10.00, 11.35, 15.00, 19.00 Новости [16+]
10.05 ОТРажение. Воскресенье [12+]
11.40 «На приеме у главного врача с Марьяной Лысенко» [12+]
12.20 Спецпроект ОТР «Отчий дом». «Золотые традиции» [12+]
12.35 Док. фильм «Хроники общественного быта» [6+]
12.50 **«ПОЙ ПЕСНЮ, ПОЭТ...»** [12+]
15.30 «Открывая Россию» [12+]
16.00 «Песня остается с человеком» [12+]
16.15 «Моя история» [12+]
17.25 «Диалоги без грима» [6+]
17.40 **«ВЗРОСЛЫЕ ДЕТИ»** [12+]
19.05 «Клуб главных редакторов с Павлом Гусевым» [12+]
19.45 «Вспомнить все» [12+]
20.15 **«ДАМА ПИК»** [16+]
22.10 **«АРТИСТ»** [12+]
23.50 Балет «Спартак» [12+]
01.25 **«ВЕЛИКАЯ КРАСОТА»** [18+]
03.45 **«ДНЕВНИК ЕГО ЖЕНЫ»** [12+]
05.30 «Книжные аллеи. Адреса и строки» [12+]

СТС

06.00, 05.40 Ералаш [0+]
06.05 М/ф «Фиксики» [0+]
06.25 Мультфильмы [0+]
06.45 М/ф «Три кота» [0+]
07.30 М/ф «Царевны» [0+]
07.55, 10.00 Шоу уральских пельменей [16+]
09.00 Рогов+ [16+]
10.35 М/ф «Кунг-фу панда» [0+]
12.25 М/ф «Кунг-фу панда-2» [0+]
14.05 М/ф «Кунг-фу панда-3» [6+]
16.00 Худ. фильм **«МУЛАН»** [12+]
18.10 Худ. фильм **«ДЖУМАНДЖИ. ЗОВ ДЖУНГЛЕЙ»** [16+]
20.35 Худ. фильм **«ДЖУМАНДЖИ. НОВЫЙ УРОВЕНЬ»** [12+]
Пытаясь спасти Спенсера, снова попавшего в игру, туда же отправляются и остальные. Чтобы выполнить задания и вернуться домой, друзьям предстоит отправиться в путешествие по ранее неизведанным и таинственным уголкам Джуманджи – от засушливой пустыни до заснеженных гор.
23.00 Маска. Танцы [16+]
00.55 Т/с **«ВОРОНИНЫ»** [16+]
03.10 6 кадров [16+]

Рен ТВ

05.00 «Тайны Чапман» [16+]
07.00 «С бодрым утром!» [16+]
08.30 «Новости» [16+]
09.00 «Самая народная программа» [16+]
09.30 «Знаете ли вы, что?» [16+]
10.30 «Наука и техника» [16+]
11.30 «Неизвестная история» [16+]
12.30 «Новости» [16+]
13.00 Худ. фильм **«МЕДАЛЬОН»** [12+]
14.30 Худ. фильм **«ЧЕЛОВЕК-ПАУК: ВОЗВРАЩЕНИЕ ДОМОЙ»** [16+]
17.00 Худ. фильм **«ЧЕЛОВЕК-ПАУК: ВДАЛИ ОТ ДОМА»** [16+]
19.15 Худ. фильм **«ПРИЗРАЧНЫЙ ПАТРУЛЬ»** [12+]
Детективы из загробного департамента расследуют преступления по ту сторону могилы и гоняются за не в меру ретивой нечистью.
21.00 Худ. фильм **«БЕСКОНЕЧНОСТЬ»** [16+]
23.00 «Итоговая программа с Петром Марченко» [16+]
23.55 «Самые шокирующие гипотезы» [16+]
04.20 «Территория заблуждений с Игорем Прокопенко» [16+]

Звезда

05.50 Худ. фильм **«СЛУЧАЙ В КВАДРАТЕ 36-80»** [16+]
07.00 Худ. фильм **«ВЫСОТА 89»** [16+]
09.00 «Новости недели» с Юрием Подкопаевым [16+]
09.25 «Служу России» [12+]
09.55 «Военная приемка» [12+]
10.45 «Скрытые угрозы» с Николаем Чиндяйкиным [16+]
11.30 «Код доступа» [12+]
12.20 «Легенды армии» с Александром Маршалом [12+]
13.05 «Специальный репортаж» [16+]
13.40 Т/с **«СМЕРТЬ ШПИОНАМ. СКРЫТЫЙ ВРАГ»** [16+]
18.00 «Главное» с Ольгой Беловой [16+]
19.45 Док. сериал «Легенды советского сыска» [16+]
23.00 «Фетисов» [12+]
23.45 Худ. фильм **«ШЕЛ ЧЕТВЕРТЫЙ ГОД ВОЙНЫ...»** [12+]
01.20 Худ. фильм **«ДОЖИВЕМ ДО ПОНЕДЕЛЬНИКА»** [12+]
03.00 Док. сериал «Москва – фронту» [16+]
03.20 Т/с **«СМЕРТЬ ШПИОНАМ. СКРЫТЫЙ ВРАГ»** [16+]

РЕКЛАМА
МАГАЗИН-САЛОН
ЗАБОТА
СРЕДСТВА РЕАБИЛИТАЦИИ И УХОДА
Предлагаем, в том числе под заказ:
- ходунки, опоры, костыли и трости
- минитренажеры
- пеленки и подгузники
- средства ухода и гигиены
- инвалидные коляски и санитарные стулья
- противопролежневые матрасы и подушки
- приспособления для ванны и другие средства

Оказываем дополнительные услуги:
- консультирование
- продажа сопутствующих товаров
- доставка на дом (вызов такси)

153002, Иваново, ул. Октябрьская, 22, тел. 26-24-03
e-mail: zabota_iva@mail.ru
Режим работы: пн – чт с 9:00 до 17:00, пт – с 9:00 до 16:00

ПРОГРАММА ПЕРЕДАЧ телеканала «Ивановское общественное телевидение»

Понедельник, 5 декабря
00.00, 04.00 Без лишних слов [12+]
02.00, 12.00, 16.00, 19.00, 21.00 Панорама [12+]
03.00, 13.00, 17.00, 20.00 Рассказывают наши корреспонденты [12+]
06.00 Новый день [12+]
09.00, 14.00, 22.00 Киноклуб «Общественное достояние» [12+]
11.00, 18.00 ИОТ+ [12+]
Вторник, 6 декабря
00.00, 04.00 Без лишних слов [12+]
02.00, 12.00, 16.00, 19.00, 21.00 Панорама [12+]
03.00, 13.00, 17.00, 20.00 Рассказывают наши корреспонденты [12+]
06.00 Новый день [12+]
09.00, 14.00, 22.00 Киноклуб «Общественное достояние» [12+]
11.00, 18.00 ИОТ+ [12+]
Среда, 7 декабря
00.00, 04.00 Без лишних слов [12+]
02.00, 12.00, 16.00, 19.00, 21.00 Панорама [12+]
03.00, 13.00, 17.00, 20.00 Рассказывают наши корреспонденты [12+]
06.00 Новый день [12+]
09.00, 14.00, 22.00 Киноклуб «Общественное достояние» [12+]
11.00, 18.00 ИОТ+ [12+]
Четверг, 8 декабря
00.00, 04.00 Без лишних слов [12+]
02.00, 12.00, 16.00, 19.00, 21.00 Панорама [12+]
03.00, 13.00, 17.00, 20.00 Рассказывают наши корреспонденты [12+]
06.00 Новый день [12+]
09.00, 14.00, 22.00 Киноклуб «Общественное достояние» [12+]
11.00, 18.00 ИОТ+ [12+]
Пятница, 9 декабря
00.00, 04.00 Без лишних слов [12+]
02.00, 12.00, 16.00, 19.00, 21.00 Панорама [12+]
03.00, 13.00, 17.00, 20.00 Рассказывают наши корреспонденты [12+]
06.00 Новый день [12+]
09.00, 14.00, 22.00 Киноклуб «Общественное достояние» [12+]
11.00, 18.00 ИОТ+ [12+]
Суббота, 10 декабря
00.00 Лучшее за неделю [12+]
Воскресенье, 11 декабря
00.00 Лучшее за неделю [12+]

Домашний

06.30 Худ. фильм **«ТРИ ИСТОРИИ ЛЮБВИ»** [16+]
Успешная и самоуверенная телеведущая Вера работает в паре с импозантным Валентином. У них начинается роман, дело идет к свадьбе. Неожиданное появление в прямом эфире бывшей Валентина и ее признание рушит все планы и мечты Веры. Чтобы прийти в себя, Вера отправляется в отпуск. Там она знакомится с изобретателем Николаем и сразу понимает, что их встреча – знак судьбы.
10.25, 10.35 Худ. фильм **«В ОДНУ РЕКУ ДВАЖДЫ»** [16+]
10.30 Шаг в карьеру [16+]
14.40 Худ. фильм **«БЛИЗКО К СЕРДЦУ»** [16+]
18.45 Пять ужинов [16+]
19.00 Т/с **«ВЕТРЕНЫЙ»** [16+]
22.30 Худ. фильм **«ЧУЖАЯ ЖИЗНЬ»** [16+]
02.15 Т/с **«ТРИ СЕСТРЫ»** [16+]
05.15 Док. сериал «Нотариус» [16+]
06.05 «6 кадров» [16+]

ТВ3

06.00 Дом исполнения желаний [16+]
06.05 Дом исполнения желаний. Завтрак в постель [16+]
06.30 Мультфильмы [0+]
08.20 Новый день [12+]
09.00 Гадалка [16+]
09.30 Гадалка [16+]
10.00 Гадалка [16+]
10.30 Гадалка [16+]
11.00 Гадалка [16+]
11.45 Гадалка [16+]
12.15 Гадалка [16+]
12.45 Гадалка [16+]
13.15 Худ. фильм **«ОРУДИЯ СМЕРТИ: ГОРОД КОСТЕЙ»** [12+]
16.00 Худ. фильм **«ПОБЕГ ИЗ ШОУШЕНКА»** [16+]
19.00 Худ. фильм **«ПОГОНЯ»** [16+]
21.00 Худ. фильм **«ОБЛАСТИ ТЬМЫ»** [16+]
23.15 Худ. фильм **«НЕИЗВЕСТНЫЙ»** [16+]
01.30 Дом исполнения желаний [16+]
01.35 Худ. фильм **«ПАРАНОЙЯ»** [16+]
03.15, 03.45 Док. сериал «Городские легенды» [16+]
04.30, 05.15 Док. сериал «Городские легенды» [16+]

Внимание! За содержание телепрограммы редакция газеты ответственности не несет. В программе возможны изменения по усмотрению телеканалов.

Барс

06.00 «Утро плюс» [16+]
08.30 «Укротитель рифм» [16+]
08.45 Т/с **«И В ШУТКУ, И ВСЕРЬЕЗ»** [6+]
09.00, 12.00 «На барсе» [16+]
09.30 «Губерния. Итоги» [16+]
10.00 «Свои. Под абажуром» [16+]
10.30 «Репортажи недели» [16+]
11.00 «Актуально» [16+]
11.30 «Губерния. Итоги» [16+]
12.30 «Репортажи недели» [16+]
13.00 «Свои. Под абажуром» [16+]
13.30 «Город новостей» [16+]
14.00, 16.00, 18.00, 22.00 «Шоуnews «Смотри» [16+]
14.30 «События. Иваново» [16+]
15.00 «Ивановские вести» [16+]
15.30 «Ivanovonews.ru» [16+]
16.30 «Время. Иваново» [16+]
17.00 «Хроника области» [16+]
17.30 «Губерния. Прошлое» [16+]
18.30 «Репортажи недели» [16+]
19.00 «По горячим следам» [16+]
19.30 «Губерния. Итоги» [16+]
20.00 «Честно говоря» [16+]
20.30 «Репортажи недели» [16+]
21.00 «Коммуналка» [16+]
21.30 «Губерния. Итоги» [16+]
22.30 «Репортажи недели» [16+]
23.00 «Свои. Под абажуром» [16+]
23.30 «Губерния. Итоги» [16+]
00.00 Ночной ивановский эфир [16+]

Мир

05.00, 07.50 Мультфильмы [6+]
07.00 «Осторожно, вирус!» [12+]
08.00 Худ. фильм **«ХОД КОНЕМ»** [0+]
Пятнадцатилетний Алешка Левшин, мечтающий стать таким же классным трактористом, как передовик Шугай, из-за возраста не допускается к работам в колхозе, где он намерен прожить всю жизнь. Но у него есть взрослый друг – прицепщик Колька Лопатин, который давно мечтает о беззаботной городской жизни. Лешка идет на хитрость – по документам друга поступает в училище механизаторов, а Колька едет в город к Лешкиному дяде.
09.30 «ФазендаЛайф» [6+]
10.00, 16.00 Новости [16+]
10.10 Худ. фильм **«ТЫ – МНЕ, Я – ТЕБЕ»** [12+]
11.40, 16.20, 19.30 Т/с **«ИКРА»** [12+]
18.30, 00.00 Итоговая программа «Вместе»
20.55, 01.00 Т/с **«СЫН ОТЦА НАРОДОВ»** [12+]

Ретро

06.00, 21.50 Худ. фильм **«АННА КАРЕНИНА»** [16+]
07.35 Худ. фильм **«СПЕШИ СТРОИТЬ ДОМ»** [12+]
08.50 Худ. фильм **«ЖДИ МЕНЯ, АННА»** [12+]
10.05 Худ. фильм **«ДЕЛО ДЛЯ НАСТОЯЩИХ МУЖЧИН»** [0+]
11.20 Худ. фильм **«ДЕНЬ, КОГДА ИСПОЛНЯЕТСЯ 30 ЛЕТ»** [16+]
12.55 Худ. фильм **«ЕГО ОТПУСК»** [12+]
14.20 Худ. фильм **«ЧАСЫ ОСТАНОВИЛИСЬ В ПОЛНОЧЬ»** [12+]
16.10 Худ. фильм **«Я РОДОМ ИЗ ДЕТСТВА»** [12+]
17.50 Худ. фильм **«ГРОШОВАЯ СЕРЕНАДА»** [16+]
20.05 Худ. фильм **«Я, ФРАНЦИСК СКОРИНА»** [12+]
23.30 Худ. фильм **«СПЕШИ СТРОИТЬ ДОМ»** [12+]
00.45 Худ. фильм **«ОТСТУПНИК»** [16+]
03.20 Худ. фильм **«ПРО ДРАКОНА НА БАЛКОНЕ, ПРО РЕБЯТ И САМОКАТ»** [12+]
04.20 Худ. фильм **«Я, ФРАНЦИСК СКОРИНА»** [12+]

Русский иллюзион

00.05 Худ. фильм **«МУЖЧИНА В МОЕЙ ГОЛОВЕ»** [16+]
02.10 Худ. фильм **«Я БУДУ РЯДОМ»** [16+]
03.45 Худ. фильм **«ОЧЕНЬ ЖЕНСКИЕ ИСТОРИИ»** [16+]
05.15 Худ. фильм **«ГЛУХАРЬ В КИНО»** [16+]
06.45, 22.45 Худ. фильм **«ПРОГУЛКА»** [16+]
08.15 Худ. фильм **«УБИЙСТВО НА 100 МИЛЛИОНОВ»** [12+]
10.15 Худ. фильм **«СОКРОВИЩА О.К.»** [12+]
12.10 Худ. фильм **«ГУЛЯЙ, ВАСЯ! СВИДАНИЕ НА БАЛИ»** [16+]
14.05 Худ. фильм **«ЦОЙ»** [16+]
15.50 Худ. фильм **«ДНЕВНИК ЕГО ЖЕНЫ»** [16+]
17.45 Худ. фильм **«ЛЮБИТ НЕ ЛЮБИТ»** [16+]
19.15 Худ. фильм **«КУРОРТНЫЙ ТУМАН»** [16+]
21.00 Худ. фильм **«ВОЖДЬ РАЗНОКОЖИХ»** [16+]
Двое авантюристов-недотеп решаются на похищение вундеркинда, сына крупного банкира. Неожиданно для похитителей мальчишка вовсе не стремится вернуться домой...

Карусель

05.00 Ранние пташки. «Три кота» [0+]
07.00, 02.50 «С добрым утром, малыши!» [0+]
07.30 М/с «Оранжевая корова» [0+]
09.00 «Еда на ура!» [0+]
09.20 М/с «Морики Дорики» [0+]
09.45 М/с «Супер мяу» [0+]
11.00 «Вкусняшки шоу» [0+]
11.15 М/с «Ну, погоди! Каникулы» [6+]
13.00 «Студия красоты» [0+]
13.20 М/с «Барбоскины» [0+]
15.00 «У меня лапки» [0+]
15.30 «Ералаш» [0+]
16.50 «Союзмультфильм» представляет: «38 попугаев» [0+]
18.15 М/с «Маша и Медведь» [0+]
20.30 «Спокойной ночи, малыши!» [0+]
20.45 М/с «Команда Флоры» [0+]
22.30 М/с «Инфинити Надо» [6+]
22.55 «Союзмультфильм» представляет: «Варежка» [0+]
Девочка очень мечтает завести себе собаку, но строгая и занятая мама не разрешает ей этого. Тогда девочка начинает играть со своей вязаной варежкой, представляя, будто это щеночек. Девочка так сильно хочет иметь собаку, что варежка в ее мечтах превращается в настоящего щенка. Видя это, материнское сердце не выдерживает, и мать сама берет у соседей щенка для своей дочери.
23.05 М/ф «Пони бегает по кругу» [0+]
23.15 М/ф «Мы с Джеком» [0+]
23.25 М/ф «В стране невыученных уроков» [0+]
23.45 М/ф «Рикки-Тикки-Тави» [0+]
00.05 М/ф «Мы с Шерлоком Холмсом» [0+]
00.15 М/с «Бобр добр» [0+]
01.25 «Еда на ура. Рецепты» [0+]
01.50 М/с «Космический рейнджер Роджер» [6+]
03.15, 04.30 «Каша-малаша» [0+]
03.45 М/с «Домики» [0+]

Усадьба

06.00, 21.55 Безопасность [12+]
06.30, 22.25 Усадьбы будущего [12+]
06.55, 22.55 Самогон [16+]
07.10, 23.15 Закуски [12+]
07.25, 23.35 Органическое земледелие [0+]
07.55, 00.05 Народные умельцы [12+]
08.30 Красивая выпечка с Джульет [0+]
09.20, 01.35 Гвоздь в стену [12+]
09.50 Деревня года [12+]
10.45 10 самых больших ошибок [12+]
11.15 Побег из города [12+]
11.45 Дачные радости с Мариной Рыкалиной [12+]
12.15 Моя крепость [12+]
12.45 Пусть растет! [0+]
13.15 Дачных дел мастер [12+]
13.45 Деревня года [12+]
14.35, 03.00 10 самых больших ошибок [12+]
15.10 Огород круглый год [12+]
15.20 Огород круглый год [12+]
15.40, 03.55 Дачные радости с Мариной Рыкалиной [12+]
16.10 Моя крепость [12+]
16.40, 04.50 Сам себе дизайнер [12+]
16.55 Огород с Блокиным-Мечталиным [12+]
17.30, 05.35 Дачных дел мастер [12+]
18.00 Ботаника с Павлом Стерховым [12+]
18.30 Усадьбы будущего [12+]
19.00 Самогон [16+]
19.10 Закуски [12+]
19.30 Органическое земледелие [0+]
20.00 Народные умельцы [12+]
20.30 Красивая выпечка с Джульет [0+]
21.25 Гвоздь в стену [12+]
00.40 Искатели приключений [12+]
01.05 ЗаСАДа [12+]
02.00 Вот блин! [12+]
02.15 Альтернативный сад [12+]
02.45 Красивая Россия [12+]
03.30 Побег из города [12+]
04.25 Моя крепость [12+]
05.05 Проект мечты [12+]

Спас

05.00, 23.35 День патриарха [0+]
05.10 Молитвослов [0+]
05.45 Худ. фильм **«ФРОНТОВЫЕ ПОДРУГИ»** [12+]
07.30 Профессор Осипов [0+]
08.00, 19.45 Двенадцать [12+]
08.35 Док. фильм «Священномученик Серафим (Чичагов). Цикл День ангела» [0+]
09.10 Простые чудеса [12+]
10.00 Божественная литургия. Прямая трансляция [0+]
12.45 Завет [6+]
13.50, 23.50 Русский мир [12+]
14.55 Худ. фильм **«СОЛНЦЕ СВЕТИТ ВСЕМ»** [0+]
Чехословакия, 9 мая 1945 года. Уже объявили об окончании войны. Николай Савельев мечтает о том, как он вернется в родной город и снова будет преподавать детям историю. Внезапно начинается бой – эсесовская часть пытается прорваться на запад. Командир батареи Корень струсил и бежал. Командование принимает на себя Савельев. Он получает тяжелое ранение, которое приводит к слепоте.
16.50 Бесогон [16+]
18.00, 00.50 Главное. С Анной Шафран. Новости на Спасе [16+]
20.15, 02.25 Следы империи [16+]
21.50 Парсуна. С Владимиром Легойдой [6+]
22.50 Щипков [12+]
23.20 Лица церкви [6+]
03.55 Бесогон [16+]

National Geographic

06.00 Фабрика еды [16+]
06.35 Научные глупости [16+]
07.00 Научные глупости [16+]
07.25 Игры разума [16+]
08.10 Игры разума [16+]
09.00 Дикий тунец [16+]
09.45 Дикий тунец [16+]
10.30 Дикий тунец [16+]
11.20 Дикий тунец [16+]
12.05 Осушить океан [16+]
12.50 Осушить океан [16+]
13.40 Осушить океан [16+]
14.30 Машины [16+]
15.15 Машины [16+]
16.05 Машины [16+]
16.55 Машины [16+]
17.45 Расследования авиакатастроф [16+]
18.35 Расследования авиакатастроф [16+]
19.25 Расследования авиакатастроф [16+]
20.10 Расследования авиакатастроф [16+]
21.00 Затерянные сокровища Египта [16+]
21.45 Затерянные сокровища Египта [16+]
22.35 Затерянные сокровища Египта [16+]
23.25 Затерянные сокровища Египта [16+]
00.15 Затерянные сокровища Египта [16+]
01.00 Контрабанда с Марианной Ван Зеллер [16+]
01.50 Контрабанда с Марианной Ван Зеллер [16+]
03.20 Осушить океан [16+]
04.10 Осушить океан [16+]
05.00 Авто-SOS [16+]
05.50 Прорыв: век старения [16+]

Матч! Страна

06.00 Мини-футбол. PARI-Суперлига. Мужчины. «Тюмень» – «Ухта» [0+]
07.50, 10.00, 13.00 Новости [0+]
07.55 Точка [12+]
08.25, 03.35 Неизведанная хоккейная Россия [12+]
08.50 Второе дыхание [12+]
09.15 Где рождаются чемпионы [12+]
09.40, 22.10 «Дзюдо специального назначения» [12+]
10.05, 22.25 Дзюдо [0+]
11.45 Док. фильм «Анатолий Тарасов. Век хоккея» [12+]
12.40, 17.40 Лица страны [12+]
13.05 Гандбол. Чемпионат России. Женщины. «Ростов-Дон» (Ростов-на-Дону) – ЦСКА [0+]
14.25, 00.00 Спортивная неделя [12+]
14.55 Волейбол. Мужчины. «Локомотив» (Новосибирск) – «Газпром-Югра» (Сургут) [0+]
16.55, 21.55 Страна спортивная [12+]
17.10 Хоккей наш! [12+]
17.55 Волейбол. Мужчины. «Зенит» (Санкт-Петербург) – АСК (Нижний Новгород) [0+]
19.55 Биатлон. Pari Кубок России. Масс-старт. Мужчины [0+]
20.55 Биатлон. Pari Кубок России. Масс-старт. Женщины [0+]
00.30 Баскетбол. Единая лига ВТБ. «Пари НН» (Нижний Новгород) – «Енисей» (Красноярский край) [0+]
02.15 Гандбол. «Гомель» (Белоруссия) – «Чеховские медведи» (Россия) [0+]
04.00 Весомые традиции [12+]
04.15 Баскетбол. Единая лига ВТБ. УНИКС (Казань) – «Зенит» (Санкт-Петербург) [0+]

Disney

05.00 Музыка на Канале Disney [6+]
05.15 М/с «Чип и Дейл спешат на помощь» [6+]
05.40 М/с «Легенда о Тарзане» [6+]
06.05 М/с «Русалочка» [6+]
06.25 М/с «Аладдин» [0+]
06.50 М/с «Чудеса на виражах» [0+]
07.10 М/с «Тимон и Пумба» [6+]
07.30 М/с «Пес Пэт» [6+]
07.40 М/ф «Русалочка: начало истории Ариэль» [0+]
09.00 «Доброе утро с Микки» [0+]
11.00 М/ф «Мулан» [0+]
12.35 М/ф «Красавица и Чудовище» [0+]
14.05 М/ф «Король Лев» [6+]
16.10 М/ф «Корпорация монстров» [6+]
17.45 М/ф «Университет монстров» [6+]
19.30 Худ. фильм **«КНИГА ДЖУНГЛЕЙ»** [12+]
21.30 Худ. фильм **«СУПЕРПЕС»** [12+]
Однажды пес угодил в недра секретной лаборатории и в результате стал первой на Земле собакой, наделенной невероятными силами. Стоит где-то произойти преступлению, суперпес спешит на место происшествия, чтобы спасти жителей нашей планеты!
23.00 Худ. фильм **«ОДИН ДОМА-5: ПРАЗДНИЧНОЕ ОГРАБЛЕНИЕ»** [12+]
00.45 Худ. фильм **«СУМАСШЕДШИЕ ГОНКИ»** [12+]
02.25 М/ф «Анастасия» [12+]
03.50 М/с «Рапунцель: новая история» [6+]
04.20 Музыка на Канале Disney [6+]

TV1000

05.50 Худ. фильм **«ХИЖИНА»** [16+]
08.20 Худ. фильм **«СКРЫТЫЕ ФИГУРЫ»** [12+]
10.35 Худ. фильм **«ПРИСЛУГА»** [16+]
13.10, 00.45 Худ. фильм **«КРАСОТКА НА ВСЮ ГОЛОВУ»** [16+]
15.10, 02.30 Худ. фильм **«ПРИТВОРИСЬ МОЕЙ ЖЕНОЙ»** [16+]
17.15 Худ. фильм **«ОТЛИЧНИЦА ЛЕГКОГО ПОВЕДЕНИЯ»** [16+]
19.00 Худ. фильм **«ПРАВИЛА СЪЕМА: МЕТОД ХИТЧА»** [12+]
21.05 Худ. фильм **«ГОЛАЯ ПРАВДА»** [16+]
22.50 Худ. фильм **«СЕКС ПО ДРУЖБЕ»** [16+]
04.20 Худ. фильм **«ХАТИКО: САМЫЙ ВЕРНЫЙ ДРУГ»** [6+]

TV1000 Русское кино

05.30 М/с «Пин-код» [6+]
07.40 М/с «Три кота» [6+]
08.40 М/с «Фиксики» [6+]
10.00 Т/с **«ПСИХОЛОГИНИ»** [16+]
12.45 **«НЕУЛОВИМЫЕ»** [16+]
14.15 **«НЕУЛОВИМЫЕ: ПОСЛЕДНИЙ ГЕРОЙ»** [16+]
15.40 **«НЕУЛОВИМЫЕ: БАНГКОК»** [16+]
17.05 **«НЕУЛОВИМЫЕ: ДЖЕКПОТ»** [16+]
18.35 **«ЗЕЛЕНАЯ КАРЕТА»** [16+]
20.15 **«СУПЕРМЕНЕДЖЕР, ИЛИ МОТЫГА СУДЬБЫ»** [16+]
21.45 **«ОБРАТИМАЯ РЕАЛЬНОСТЬ»** [12+]
23.20 **«МАФИЯ: ИГРА НА ВЫЖИВАНИЕ»** [16+]
00.50 **«ТАНЦЫ НАСМЕРТЬ»** [12+]
02.30 **«ЯЙЦО ФАБЕРЖЕ»** [12+]
03.55 **«ХЭППИ-ЭНД»** [12+]

Че

06.00 Идеальный ужин [16+]
08.10 Иван Моховиков, Александр Лымаре в телесериале **«СОЛДАТЫ-12»** [12+]
18.00 «+100500» [16+]
21.00, 22.00 Большой кэш [16+]
Две команды из трех человек борются за крупный денежный приз. Каждому из участников придется испытать себя на прочность: есть гусениц, лежать в ванне со змеями, собирать тараканов голыми руками и брить голову налысо.
23.00 «+100500» [18+]
23.30 iТопчик-2 [16+]
00.30 iТопчик-2 [16+]
02.00 Идеальный ужин [16+]
04.20 Улетное видео [16+]

Пятница!

05.00 Черный список [16+]
05.30 Пятница News [16+]
06.00 Кондитер [16+]
07.00 М/ф «Три мушкетера» [6+]
08.30 Мамы Пятницы-4 [16+]
09.00 Руссо-экспрессо [16+]
10.00 Умный дом [16+]
10.40 Умный дом [16+]
11.00 Пробный переезд [16+]
12.10 Битва шефов [16+]
14.20 Битва шефов [16+]
16.50 Битва шефов [16+]
19.00 Битва шефов [16+]
21.10 Адский шеф [16+]
23.10 Теперь я Босс! [16+]
00.10 Худ. фильм **«ДЖОН УИК-3»** [18+]
02.20 Пятница News [16+]
02.50 Черный список [16+]
04.30 Пятница News [16+]

TV XXI век

10.00, 18.00 Худ. фильм **«Я ХОЧУ ВИДЕТЬ»** [12+]
11.15 Худ. фильм **«10 МГНОВЕНИЙ СУДЬБЫ»** [16+]
13.05, 21.05, 05.05 Худ. фильм **«ТЭЛИ И ТОЛИ»** [12+]
14.25, 22.25, 06.25 Худ. фильм **«БАРАНЫ»** [12+]
16.25 Худ. фильм **«50 ВЕСЕННИХ ДНЕЙ»** [18+]
19.15 Худ. фильм **«10 МГНОВЕНИЙ СУДЬБЫ»** [16+]
00.25 Худ. фильм **«50 ВЕСЕННИХ ДНЕЙ»** [18+]
02.00 Худ. фильм **«Я ХОЧУ ВИДЕТЬ»** [12+]
03.15 Худ. фильм **«10 МГНОВЕНИЙ СУДЬБЫ»** [16+]
08.25 Худ. фильм **«50 ВЕСЕННИХ ДНЕЙ»** [18+]

Дом Кино

07.00 М/с «Три кота» [6+]
07.35 А/ф «Три богатыря и наследница престола» [6+]
09.05 А/ф «Иван Царевич и Серый Волк» [6+]
10.40 А/ф «Иван Царевич и Серый Волк-2» [6+]
12.00 А/ф «Иван Царевич и Серый Волк-3» [6+]
13.25 А/ф «Иван Царевич и Серый Волк-4» [6+]
15.00 Худ. фильм **«ДОМОВОЙ»** [6+]
16.50 Т/с **«СВАТЫ»** [16+]
23.20 Худ. фильм **«НАПАРНИК»** [16+]
01.00 Худ. фильм **«ДЕВЯТАЯ»** [16+]
02.35 Худ. фильм **«ЭБИГЕЙЛ»** [16+]
04.20 Худ. фильм **«ТАЙНА ТЕМНОЙ КОМНАТЫ»** [6+]
05.40 Худ. фильм **«ЛОВИ МОМЕНТ»** [16+]

«МЕЛФОН-ИВАНОВО»
Лиц. № 37-01-000220
Современные цифровые
СЛУХОВЫЕ АППАРАТЫ
заушные, внутриушные, внутриканальные
СКИДКИ!
Гарантийный и послегарантийный ремонт
Заключение для МСЭ
Выезд врача на дом
При покупке от 3-х упаковок батареек доставка по городу – бесплатно
РЕКЛАМА
ул. 1-я Меланжевая, 1/5
(6-я поликлиника, 2-й этаж, каб. 33)
Тел.: 8 (4932) 45-20-03, 8-920-347-91-77
ИНФОРМАЦИЯ О ПРОТИВОПОКАЗАНИЯХ – НА ПРИЕМЕ У ВРАЧА. НЕОБХОДИМО ОЗНАКОМИТЬСЯ С ИНСТРУКЦИЕЙ

ОТДЕЛ РЕКЛАМЫ «ИГ»
8-920-672-25-86

Рубрику ведет Илья НАДЕЕНСКИЙ

Обитель, где, возможно, скрывался Гришка Отрепьев

Старинное село Сербилово Гаврилово-Посадского района, расположенное на берегу Куксы, богато историей, отражающей события становления Российского государства. Действующая здесь Свято-Введенская церковь ведет начало от Смутного времени. Тогда на этом месте, вдали от суетного мира жил своею обособленной иноческой жизнью монастырь, позже получивший наименование Спасо-Кукоцкий. Это самая древняя духовная обитель Ивановской земли

Илья НАДЕЕНСКИЙ

Древняя колокольня в Сербилове находится в плачевном состоянии.

Монастырь посетила первая супруга Петра I?

Когда и кем была основана обитель, неизвестно. Бытует версия о том, что в течение двенадцати недель в стенах этого монастыря скрывался беглый Гришка Отрепьев. Тот самый авантюрный монах, однажды сбежавший к шляхтичам и объявивший себя чудесно спасшимся сыном Иоанна Грозного, царевичем Дмитрием, чтобы при поддержке польско-литовского воинства захватить московский трон.

Также, по версии известного историка-краеведа Владимира Борисова, в Сербилове провел последние годы жизни глава народного освобождения, разгромившего польских интервентов, князь Дмитрий Пожарский.

Сербиловский монастырь, как гласит предание, в разное время посетили царственные особы: жена царя Иоанна Алексеевича Прасковья Фёдоровна с тремя дочерьми и первая супруга Петра I Евдокия Лопухина.

Выписки из летописных книг, составленных дьяком Феодором Витовтовым, сообщают, что монастырский комплекс включал *"церковь Преображение Спасово древяна клетцки, а в церкви образы и свечи и книги и ризы и на колокольнице колокола и всё строение церковное Государево"*. Неоспоримы документальные сведения, извещающие о том, что в 1624 году игумену Спасо-Кукоцкого монастыря Аврамию царь Михаил Фёдорович вручил грамоту на владение сербиловской вотчиной и *"на сельцо Темерево с деревнями, на монастырскую пашенную землю и на монастырские покосы"*.

Спустя три десятилетия последовал еще один дарственный документ от царя Алексея Михайловича, по которому монастырю отводились новые земельные угодья: "поле по оврагу на Капотнину да на сенные покосы – на луг Фитиньину кулигу, что за рекою Ирмезем".

Всё это – свидетельства почтенного возраста духовной обители в Сербилове: монастырский комплекс – самый древний на территории нашей области.

Территорию обнесли кирпичными стенами с башнями

Из рассказа нынешнего настоятеля сербиловского храма, отца Алексия Царенкова, следует, что к концу XVII – началу XVIII века в обители подвизались 26 монахов, 14 священнослужителей. Село также входило в круг монастыря. Приписанные к нему 28 крестьянских дворов содержали монастырскую братию, обеспечивая ее нужды.

Внутренние деревянные строения к тому времени значительно обветшали, и на их месте возвели каменный собор Спасо-Преображения, предел в честь Введения во храм Божьей Матери и шатровую колокольню. Это типичные образцы владимиро-суздальской архитектуры того периода. Все строения обнесли кирпичными стенами с шестью башнями.

Колокольня, сработанная неизвестными мастерами, дожила до настоящих дней, правда, памятник русского зодчества сегодня находится в весьма плачевном состоянии. Чтобы восстановить погибающую на глазах архитектуру, сокрушается отец Алексий, нужно не менее двух миллионов. В одиночку одолеть восстановительные работы такого масштаба сельскому священнику, понятно, не под силу...

По словам протоиерея, в середине XVIII столетия Спасо-Кукоцкая обитель переживала не самые лучшие времена: в служении оставались лишь три иеромонаха, столько же иеродиаконов и три рядовых чернеца. Монастырь скудел, становился малобратским, и в июне 1764 года, согласно распоряжению епархии, был упразднен как не имеющий достаточных средств к своему содержанию. Принадлежащие ему церкви обратились в приходы.

Борьбой с церковью руководил председатель колхоза

Тем не менее Спасо-Преображенский храм, невзирая на бедственность обители, имел дорогую церковную утварь, образа, написанные искусными иконописцами, которые бережно сохранялись служащими священниками. Но в XX столетии всё это духовное достояние было враз уничтожено совнаркомовскими постановлениями о беспощадной борьбе с религией.

В годы атеизма двери сербиловских приходов были наглухо заколочены для верующих. Что только не организовывала в 1920-е годы новая власть в бывших храмовых помещениях: открывали клубы для молодежи с агитраспевками песен-плакатов, машинно-тракторные станции. Здание Спасо-Преображенской церкви на протяжении более чем двадцати лет использовалось как зернохранилище. В 1946-м сталинская политика в отношении православия несколько изменилась, и в приходе возобновились богослужения.

В хрущевскую "оттепель" атеистические бесчинства в сербиловском поселении вновь набрали обороты, и руководил всем этим председатель колхоза. Были полностью уничтожены святые врата и надкладезная часовня, частично пострадала колокольня, по кирпичикам разобрана ограда. Настоятель не стал называть имени этого разрушителя – Бог ему судья.

Богослужения прекратили, так как осыпалась штукатурка

Отец Алексий Царенков принял настоятельство в январе 1980 года – храм находился в безнадежно аварийном состоянии: своды дали трещины, штукатурка со стенной живописью осыпалась почти полностью, купола накренились. По распоряжению архиепископа Амвросия (Щурова) во избежание обрушений богослужения здесь были прекращены.

Новому настоятелю предстояло поднимать разрушенный храм и возвращать в Сербилово церковную жизнь. В течение пяти лет шли восстановительные работы, и когда уже казалось, что трудности позади, пришло новое несчастье: под покровом ночи злоумышленники вынесли почти всю церковную утварь. Не пощадили и иконостас: добычей безбожников стали наиболее ценные образа.

Нынешнее штатное расписание храма не предусматривает даже диакона, и отец Алексий со всеми тонкостями богослужения управляется один. Правда, имеется псаломщица, она приезжает на службы из Тейкова. Вот и вся команда под началом сербиловского батюшки. По словам местных жителей, человека очень доброго и открытого навстречу каждому, кто пришел помолиться в старенькую церковь. И в Сербилове, и в его окрестностях вам обязательно расскажут: стоит отцу Алексию помолиться, как жизнь обязательно изменяется к лучшему – Господь праведника слышит.

Такая молва о священнике давно перешагнула границы поселения, о чем красноречиво свидетельствует прочитанное мною в интернете письмо с обращением к ивановским православным. Вот несколько строчек из этого послания: *"Я сама из Кавказских Минеральных Вод. Узнала, что у вас в области есть Гаврилово-Посадский район, село Сербилово. И в этом селе служит священник отец Алексий, и что по его молитвам болезнь отступает и становится легче"*. Страждущие нет-нет да и приезжают к батюшке со своими невзгодами за молитвенной помощью.

В воскресной школе дефицит детей

Храм, где настоятельствует протоиерей Алексий Царенков, являясь древнейшим памятником русского православия, из-за отсутствия достаточных средств восстанавливается очень медленно. Священник, член епархиальной комиссии по канонизации святых, член епархиального суда более сорока лет изыскивает средства на реставрационные работы – нельзя дать погибнуть старейшим в области культурно-историческим ценностям. Помощников же в самом селе остается всё меньше и меньше. По объективным причинам продолжают редеть ряды сербиловского прихода: молодежь уезжает из бесперспективного села в областной центр и в столицу, и лишь немногие пожилые люди постоянно участвуют в богослужениях.

Вот даже на занятия воскресной школы, которую ранее посещало никак не менее сорока подростков, теперь детей привозят из Гаврилова Посада. Но батюшка всё же не падает духом и с оптимизмом приводит слова Иисуса: *"...где двое или трое собраны во имя Мое, там Я посреди них". "А это значит, – уверен отец Алексий, – если мы собираемся во имя Христа, то Он посреди нас, то мы, конечно же, являемся Церковью"*.

При распределении ролей приходится учитывать и загруженность артистов

Екатерина СЕРКОВА

В репертуаре Ивановского музыкального театра только что появился мюзикл "Бесприданница". У режиссера и актерской команды вышел крепкий, профессиональный спектакль. Он вызывает многочисленные литературные и театральные аллюзии, ощущение увеличительного стекла и боль от препарирования твоей собственной души. Удачной можно назвать музыку, подчеркивающую накал эмоций героев. Сегодня мы пообщаемся с постановщиком "Бесприданницы", главным режиссером музтеатра Антоном Лободаевым.

Плох тот спектакль, где виден режиссер или композитор

— Антон Владимирович, расскажите, пожалуйста, какими качествами должен обладать материал, вызывающий ваш безусловный режиссерский интерес?

— Поскольку наш театр — музыкальный, то, конечно, в первую очередь я смотрю на музыку. Имеет ли она мелодический рисунок, запоминается ли, яркая ли. Кроме того, я заканчивал РАТИ по специальности "Режиссер музыкального театра", где нас учили, что в материале нужна какая-то драматургия: события, происходящие в пьесе, должны отражаться в музыке — тогда это интересно и для постановщиков, и для артистов, и для зрителей. Еще один немаловажный момент — о чем пьеса, как она написана, есть ли в ней интересные события.

То есть должно совпасть довольно много составляющих. Ну и поскольку я главный режиссер, то, выбирая пьесу для нашего театра, смотрю, есть ли у нас в труппе актеры, которые могут сыграть в ней, будет ли это интересно ивановскому зрителю. Должен признать, что порой изначально материал кажется скучным, а потом начинаешь его "крутить-вертеть", придумываешь какой-то ход, и он становится интересным.

— Возможно, мой вопрос покажется наивным, но хотелось бы знать, есть ли пропорция: сколько в спектакле должно быть авторского, а сколько режиссерского?

— Я считаю, что если отчетливо угадывается режиссерский почерк, то это, как правило, плохой спектакль. Потому что, как мне кажется, режиссер не должен быть виден в постановке, как не должен быть виден и композитор, и актер, да и пьеса. Потому что спектакль — это целое. В нем всё должно быть едино, ансамблево, гармонично. Зритель не должен задумываться: дескать, вот актер хорошо сыграл, а музыка что-то не очень. Всё должно быть единым целым, и лишь в таком случае это настоящий интересный спектакль.

Развлекать уставшего после работы зрителя недостаточно

— Зачем музыкальному театру "Бесприданница" — пьеса, написанная Островским для театра драматического? В чем ее актуальность и что, на ваш взгляд, постановка может дать современному зрителю?

— Зачастую современный театр идет по пути развлечения уставшего после работы зрителя. Но миссия театра совсем иная — образовательная. Хорошая постановка должна заставлять задуматься, очищать душу. Именно поэтому мы в последнее время ставим очень много спектаклей по классике — не только русской, но и французской, английской. Я очень надеюсь, что сейчас Островский будет не менее интересен для людей, чем столетие назад, а, возможно, кто-то впервые откроет для себя этого прекрасного автора, как я в свое время много лет назад открыл для себя Виктора Гюго, посмотрев мюзикл "Нотр-дам-де-Пари". Потрясенный спектаклем, я тут же пошел в магазин, купил книжку и прочитал с огромным удовольствием.

Ну и кроме того, "Бесприданница" для меня — лишний повод поговорить о любви со сцены. В данном случае о любви несчастной, неразделенной, которая приводит к трагедии. И что еще, на мой взгляд, очень важно у Островского в этом произведении и почему оно не теряет актуальности и сегодня: на одной чаше весов деньги, на другой — любовь. Это очень глубокий спектакль — этим он необычен для нашего музыкального театра.

— Расскажите, как из отечественной классики сделать мюзикл — спектакль, если так можно выразиться, развлекательного жанра?

— Очень просто. Спектакль может быть любым, но он ни в коем случае не должен быть скучным. Ведь чем хороша классика? Прежде всего тем, что в ней поднимаются актуальные проблемы. Там хорошо продуман событийный ряд, и за счет этого зритель смотрит с увлечением. Мюзикл — это сюжет, плюс музыка, плюс визуальные средства и, конечно же, актеры. Труд режиссера и художника не менее важен, но зрители прежде всего ходят именно на актеров. Если артист не живет одной творческой жизнью с режиссером, постановщиками, художниками, балетмейстером, то никакого хорошего мюзикла не получится.

— Что вы как режиссер учитываете при распределении ролей? Вообще, артисту мюзикла необходим драматический талант? Либо достаточно яркой внешности и голоса?

— Сегодня не только артисту мюзикла, но даже артисту оперы требуется драматический талант. Конечно, с помощью грима можно сделать яркую внешность, с помощью многочисленных прекрасных педагогов по вокалу можно легко поставить голос, но никогда нельзя, идя от внешнего, добиться совокупности игры, голоса и того, что называется харизмой. Это очень важный момент. Есть актеры, которые только поют, есть те, которые только играют, но сегодня, к счастью, становится всё больше и больше актеров, которые всё это сочетают — на этом, конечно же, держится хороший мюзикл.

При распределении ролей я учитываю, с одной стороны, фактуру актера, голосовые данные, драматические актерские таланты, возраст, а еще мне приходится брать в расчет загруженность исполнителя.

"Жестокий романс" влияния не оказал

— Расскажите о тех, кто работал вместе с вами над спектаклем, насколько легко шел процесс?

— Над "Бесприданницей" вместе со мной работали опытнейший художник нашего театра, заслуженный работник культуры Валентина Новожилова, создавшая декорации и костюмы, Дмитрий Щудров — музыкальный руководитель, Ярослава Бабурина — хормейстер.

Скажу честно, каких-то особых трудностей во время работы не было, потому что Островский — основополагающий драматург русского театра, и все мы прекрасно его знаем. В этом плане нам работалось проще, чем, к примеру, над спектаклем "Джейн Эйр". Ибо, как ни крути, там мы смутно представляли, чем жила Англия в викторианскую эпоху, как жила Шарлотта Бронте, как она писала. А здесь у нас особых сложностей не возникало. Но и сказать, что всё было очень легко, нельзя. Хотя бы потому, что каждый раз переживать трагедию Ларисы тоже непросто: с точки зрения актерского мастерства — это довольно-таки сложный материал.

— Когда вы приступали к работе над спектаклем, сразу знали, что получится в итоге? Или в процессе изначальный замысел трансформируется?

— Вообще изначально я редко знаю, чем закончится спектакль, а здесь было особое чувство ответственности, потому что мы выиграли президентский грант на эту постановку. И сроки были обозначены довольно сжатые. Общий вид спектакля выстраивался в процессе репетиций. Были и задумки, были и решения, но многое, конечно, рождалось по ходу.

— Каковы взаимоотношения спектакля и всем известной экранизации "Жестокого романса"? Киноверсия как-то повлияла на вашу постановку? Вообще, сложно было отделаться от "штампов", созданных этим культовым фильмом?

— Возможно, вы удивитесь, но я не видел фильм Рязанова, поэтому сравнивать тут вообще не с чем, и "штампов" мы никаких не подцепили. Знаете, это вообще моя особенность — я, когда беру в работу какой-то материал, стараюсь чисто психологически брать то, что не видел и не знаю. Потому что мне хочется создавать свое оригинальное решение спектакля.

Беседовал
Константин ШАРОНИН

СПРАВКА

Антон Лободаев родился в 1979 году в Москве. Главный режиссер Ивановского музыкального театра, лауреат премии губернатора. В 2012-м с отличием окончил Российскую академию театрального искусства (ГИТИС) по специальности "Режиссер музыкального театра". В 2011–2012 годах – режиссер-постановщик Московского театрального агентства "Премьера". В 2012–2015-х – главный режиссер театра оперетты в Железногорске (Красноярский край). С 2016-го – главный режиссер Ивановского музыкального театра. Лауреат всероссийских и международных фестивалей театрального творчества.

Максим Денисов в роли Карандышева и Наталия Леляева в роли Ларисы.

Михаил ШОР

Сергей Шимохин сыграл Паратова.

Ближайшие показы мюзикла "Бесприданница" в музтеатре: 9 декабря в 18:30 и 15 января в 17:00.

ПО СТРАНИЦАМ РАЙОННЫХ ГАЗЕТ

Кинешма

Предприниматель отремонтировал крышу детсада бесплатно

Часть металлической кровли на здании детского сада № 34 оторвало сильным ветром 12 ноября.

Ситуация осложнялась тем, что погода была дождливой. Коллектив дошкольного учреждения сразу же начал искать подрядную организацию для ремонта крыши, пишет "Приволжская правда".

Узнав о проблеме, к ее решению сразу же подключился индивидуальный предприниматель Александр Суровой со своими работниками Сергеем Смирновым и Андреем Маловым. Мужчины оперативно оценили обстановку и закрыли поврежденную часть крыши специальным материалом. В течение следующих трех дней они закупили строительный материал и полностью восстановили кровлю на безвозмездной основе.

Коллектив детсада № 34 искренне благодарит предпринимателя Александра Сурового и его бригаду за профессионализм, отзывчивость и доброту.

Сообщили о взрывчатке в поликлинике

Посетителей из здания срочно эвакуировали.

23 ноября около 11 часов из здания филиала поликлиники, расположенного в микрорайоне "Красная ветка", эвакуировали посетителей, рассказывают "168 часов". На место прибыли наряды полиции.

"От неизвестного поступило сообщение, что в здании поликлиники заложено взрывное устройство. Информацию передали в правоохранительные органы, посетителей и персонал сразу же эвакуировали", – рассказали в Кинешемской ЦРБ.

Издание уточняет, что в здание красноветкинского филиала на время ремонта переведена взрослая поликлиника № 2. А также напоминает, что летом и осенью поступали сообщения о минировании здания кинешемского суда. Работники и посетители также были эвакуированы. На месте работали представители соответствующих служб, но взрывчатки не обнаружили.

Шуя

"Медведю" подарили татами

Завод "ЭГГЕР" закупил специальное напольное покрытие для клуба спортивных единоборств.

Это спортивное объединение было образовано в 2003 году и базировалось в клубе "Ветерок". Помещение там небольшое: юным спортсменам хватало, а вот старшим ребятам было тесновато. Как рассказал журналистам "Шуйских известий" тренер Олег Мельников, перспективных ребят приходилось отправлять в другие клубы, чтобы те могли реализовать потенциал. *"Но всё равно из "Медведя" вышли чемпионы Центрального федерального округа, участники первенства России по самбо и дзюдо",* – говорит он.

В этом году предприниматели Роман Белов и Ильшан Шабиев безвозмездно предоставили клубу помещение на цокольном этаже торгового центра "Радиан". И теперь у "Медведя" два тренировочных зала – для малышей и для ребят постарше. Это улучшило ситуацию с тренировками, ведь в клубе сейчас занимаются 120 борцов.

"Шуйские известия"

На новых татами теперь можно и соревнования проводить.

Олег Мельников вместе со старшими воспитанниками сделал в новом помещении ремонт. Но встал вопрос о специальном напольном покрытии. Покупать татами – очень дорогое удовольствие. Тогда тренер обратился с просьбой помочь в финансировании к заводу "ЭГГЕР". Его заявку поддержали, купив татами и гимнастические маты. Сейчас в зале можно не только тренироваться, но и проводить соревнования.

Коллекция из 17 тысяч пуговиц

Первую в 12 лет Марии Солодковой подарила бабушка.

Среди необычных экспонатов шуянки есть пуговицы-гирьки, которые пришивали к платью с VI по XVIII век. Все пуговки найдены на месте заброшенных деревень. И богатые, и бедные носили такие "гирьки". Их размеры были от нескольких миллиметров до двух сантиметров.

Есть в собрании Марии Солодковой металлические, пластиковые экземпляры, пуговицы из раковин морских моллюсков. Перламутровые пуговки разных размеров пришивали и на пальто, и на ночные рубашки. Найдены они были в усадьбе князя Голицына, в Юрьев-Польском районе, где после ранения жил князь Багратион.

Есть и пуговицы-"кафтанки" – выпуклые, толстые, в виде гриба, их пришивали на армяки и кафтаны шуйские купцы. Знакомые и друзья дарят собирательнице пуговицы практически ежедневно.

"Каждая несет много полезной исторической информации: когда изготовлена, кто и как носил", – делится с журналистами "Шуйских известий" Маргарита Атхамжановна. Благодаря увлечению она научилась разбираться в воинских званиях и униформе. У нее в коллекции есть экземпляры 1812 года, Крымской войны, Гражданской и Великой Отечественной. Кстати, Маргарита Солодкова уверяет, что в современных фильмах о войне, в том числе и в подборе пуговиц на формах, множество ляпов и несоответствий.

Ивановский район

Для убедительности используют логотип банка

"Наше слово" рассказывает о новом виде мошенничества.

Злоумышленники звонят через популярные мессенджеры. В качестве аватара абонента размещен логотип известного банка, что, естественно, внушает доверие. В разговоре якобы специалист банка пытается получить конфиденциальные данные: уникальный номер клиента, данные банковской карты, коды из СМС для входа в личный кабинет. Всё то, что нужно для доступа к средствам на карте.

"К сожалению, эта уловка злоумышленников часто срабатывает. Логотип банка на аватаре ослабляет бдительность человека. А это то, что нужно мошенникам. Кроме того, в мессенджерах отсутствуют антиспам и мошеннические фильтры, нет определителей номеров", – пишут журналисты газеты и напоминают, что сотрудники банка не звонят клиентам через мессенджеры и никогда не станут запрашивать конфиденциальные данные.

Украл кресты и кольца

Полицейские расследуют уголовное дело о краже ювелирных изделий.

В полицию Ивановского района обратился менеджер операционной безопасности одной из торговых площадок, которая обрабатывает и доставляет интернет-заказы различных магазинов. Он сообщил, что при ревизии обнаружили недостачу нескольких ювелирных товаров. На место для осмотра выехала следственно-оперативная группа, пишет "Наше слово".

Изучив записи с видеокамер наблюдения, полицейские выявили вероятного подозреваемого. Им оказался один из сотрудников предприятия – 18-летний сборщик заказов. В ходе разбирательства молодой человек признался в содеянном. Он рассказал, что похитил с места работы несколько серебряных изделий: семь нательных крестов, две подвески с молитвой, три кольца... Украденное он сдал в ломбард, а вырученными деньгами хотел расплатиться с долгами. Сумма причиненного ущерба составила почти 18 000 рублей.

Сотрудники отдела МВД "Ивановский" возбудили уголовное дело о краже. Выяснилось, что ранее фигурант уже привлекался к уголовной ответственности за наркопреступление, совершение грабежа и дважды – за кражу. В настоящий момент он состоит на учете в наркодиспансере.

Тейковский район

Перезахоронили останки летчика

Юрий Камерилов теперь покоится на центральной площади в Новом Леушине.

В селе состоялся траурный митинг и перезахоронение останков летчика Юрия Камерилова. Он погиб 11 августа 1942 года около деревни Подвязново Тейковского района при испытании и обкатке иностранного самолета перед отправкой на фронт.

По свидетельству очевидцев событий, жители деревни услышали гул самолета. Сначала они не обратили на это внимания, так как в то время военные машины летали часто. Но потом поняли, что гудит самолет как-то необычно, а из-под хвоста идет сильный дым. Затем самолет "клюнул" носом и резко пошел на снижение. На окраине леса врезался в землю, раздался сильный взрыв, рассказывает "Наше время". Местные жители нашли бойца в лесу, похоронили и поставили памятник.

Долгое время считалось, что на Тейковской земле нашел свой последний приют летчик Юрий Соколов. Дело в том, что на могиле вместо обелиска был вкопан винт упавшего самолета и установлена мемориальная доска с текстом: "Здесь погиб наш сокол Юрий Николаевич". Но благодаря работе областного поискового отряда "Эхо" в конце 2021 года стало известно, что на Тейковской земле похоронен уроженец Сталинградской области, командир звена 25-летний Юрий Камерилов.

Пока деревня Подвязново существовала, ее жители ухаживали за памятником, но сейчас делать это стало некому. Тогда в Новом Леушине решили перезахоронить останки летчика рядом с обелиском Славы в центре поселка.

Участниками мероприятия стали представители поисковых отрядов, члены местного отделения Всероссийской организации ветеранов "Боевое братство", юнармейцы, представители отделения движения "Волонтеры Победы", военнослужащие ракетной дивизии... Завершился траурный митинг возложением венков и цветов к могиле Юрия Камерилова и памятнику воинам, погибшим в годы Великой Отечественной.

"Наше время"

Жители Нового Леушина перезахоронили останки летчика рядом с обелиском Славы в центре поселка.

Подготовила Анна ПАРЫШЕВА

Преданность своим корням

1 декабря 70-летие отметит Юрий Смирнов, почти десять лет бывший сенатором, а потом депутатом Госдумы

Игорь АНТОНОВ

Игорь АНТОНОВ

Юрий Смирнов много сделал для увековечения памяти создателя танков Леонида Карцева.

В институте москвичи называли деревней

С Юрием Смирновым мы познакомились еще в 1990-е годы. Тогда он пригласил меня в свой штаб по выборам в Совет Федерации. Встреч с ним с тех пор было много. Одна из них состоялась в селе Скомово Гаврилово-Посадского района, где в декабре 2012 года он принял участие в торжественной церемонии открытия памятного мемориала в честь генерал-майора инженерно-технической службы, выдающегося конструктора бронетанковой техники, уроженца Ивановской области Леонида Карцева. Именно с помощью сенатора на постаменте оказался танк Т-62. В частности, парламентарий добился выделения танка в Минобороне, проконтролировал его транспортировку до Гаврилово-Посадского района, затем установку.

Выступая на открытии мемориала, Юрий Смирнов отметил: *"Сегодня мы стали свидетелями очень важного для всей Ивановской области события. Сделан еще один серьезный шаг в деле сохранения памяти о Великой Отечественной войне, о героях, боровшихся за победу, и о людях, которые ковали щит нашей родины в послевоенный период – таких, как Леонид Николаевич Карцев. Именно он заложил основные технические решения самого массового за всю историю мирового танкостроения танка Т-72, признанного лучшим в мире во второй половине XX века. Хочется надеяться, что этот мемориал будет напоминанием о величии нашего государства и нашего народа, символизируя непобедимость российской армии".*

При встрече с Юрием Валентиновичем я всегда отмечал его доброжелательность, эрудицию, готовность вникнуть в проблему, а главное – прийти на помощь, чего бы это ни стоило. А еще – любовь к своей малой родине.

"Я никогда не забывал, что корни мои – от земли, от глубинки, – говорил политик в интервью "МК" в Иванове". – *У нас на курсе в институте училось много ребят-москвичей. Некоторые из них снисходительно, с легким презрением говорили таким, как я: ну что, деревня, – в столице вам ловить нечего. Другое дело – мы... Кто-то, может, и стеснялся своего провинциального происхождения. Меня же это, наоборот, подстегивало, заставляя быть активнее, не расслабляться. Знаете, я благодарен таким вот столичным снобам. А что до своих корней, я по-прежнему нахожу отдушину в том, что держу кур, петухов, уток. Не ради каких-то материальных выгод, а именно для души. Чтобы в свободную минуту вспоминать то, что было когда-то. Даже собак держу – "чистопородных дворняг". И имена-то у них... Вот сейчас у меня Бобик, а до этого была Жулька".*

Трудовую деятельность начал на шинном заводе

Юрий Смирнов родился 1 декабря 1952 года в Приволжске. Окончил Московский институт тонкой химической технологии по специальности "инженер химик-технолог". На Московском шинном заводе за десять лет прошел путь от мастера до главного инженера. Позднее получил еще два высших образования: в Московском институте управления и Академии народного хозяйства при Совмине СССР.

С 1986-го по 1993 годы состоял на государственной службе в Госстандарте СССР. Позже Смирнов был президентом "Группы Росшина". В конце 1990-х компания приобрела пакет акций "Яковлевского льнокомбината" в Приволжске, и наш земляк возглавил совет директоров этого акционерного общества.

С 2004 года Юрий Смирнов – член Совета Федерации от Ивановской области, первый зампред комиссии по делам молодежи и туризму. В 2013-м избран депутатом областной думы по списку партии "Единая Россия". Позже был председателем региональной Общественной палаты. В сентябре 2016 года избран депутатом Государственной Думы.

Юрий Смирнов – председатель общественной организации "Ивановская земля". Он Почетный гражданин Ивановской области.

Ускорял газификацию, развивал потенциал Плёса

Помогать региону Юрий Валентинович начал задолго до своего избрания в Совет Федераций, еще в девяностые. С его именем ассоциируется множество серьезных проектов. Например, субсидии федерального бюджета на закупку сырья, материалов и техническое перевооружение: ежегодно каждое из 25 текстильных предприятий региона безвозмездно получали от нескольких сотен тысяч до ста пятидесяти миллионов рублей.

Не без участия нашего земляка в Приволжске построили новую ГРС, что позволило газифицировать несколько деревень и сел, а также решить эту проблему в Плёсе. По просьбе сенатора правительство Ивановской области выделило деньги на газификацию жилых домов в Старой Вичуге. И таких примеров немало.

Смирнов решал вопрос о выделении сельхозпроизводителям Приволжского и Вичугского районов погектарных субсидий для закупки ГСМ и удобрений. Были значительно увеличены субсидии производителям молока: вместо 70 копеек аграрии стали получать 2,6 рубля на 1 литр молока высшего сорта.

Благодаря лоббистским усилиям сенатора в регионе за 2006–2015 годы построены спорткомплексы с плавательными бассейнами в Вичуге и Шуе, полностью реконструированы ивановские стадионы "Текстильщик" и "Локомотив", в разных муниципалитетах области уложены 10 футбольных полей с искусственными газонами...

В рамках развития областного туризма Юрий Валентинович добился включения Приволжского района в федеральную программу "Развитие внутреннего и въездного туризма на 2011–2018 годы". В результате муниципалитету выделили крупную сумму, в том числе на строительство дорог, современных газовых котельных, трансформаторных подстанций, системы водоснабжения, канализационных очистных сооружений.

Именно Смирнов пробил, казалось бы, непробиваемую стену – передачу из федеральной собственности причальной стенки Кинешемского порта на баланс города.

...В прошлом году Юрий Валентинович сложил свои полномочия депутата Госдумы. Но до сих пор живет насущными проблемами региона. "Необходимо добиться включения Ивановской области в максимально возможное число федеральных программ, увеличения бюджетной помощи текстильной промышленности..." Из современных политиков Смирнову наиболее симпатичен президент Владимир Путин, с ним он связывает усиление роли государства в экономике страны, в ее оборонных способностях: "Президент ставит задачу сделать Россию мощной, процветающей державой, а это нельзя не приветствовать".

Поздравила Деда Мороза, исполнив рэп

В Шуе во второй раз прошел областной конкурс на лучшую Снегурочку

Анна ПАРЫШЕВА

Конкурс "Снегурочка – 2022" организован для детей 8–12 лет. В этом году в нем приняли участие 17 девочек. Как рассказала замдиректора по творческой и досуговой деятельности областного Центра культуры и творчества Светлана Орлова, конкурс проходил в два этапа.

Первый, заочный, включал в себя видео (рассказ о себе, своих увлечениях) и создание игрушки Деду Морозу. *"Большинство визитных карточек и игрушек были очень интересными,* – рассказывает Светлана Орлова. – *Например, Александра Круглова из Шуйского района сняла видеоролик об одном дне из своей жизни, в котором участвовали ее родители и даже учителя. А Надежда Ступина из Тейкова сделала Деду Морозу в подарок большие красивые Новогодние часы из картона и елочной мишуры".*

Во второй этап прошло 13 юных Снегурочек. Очное состязание состоялось в Шуйском социально-культурном комплексе – на родине Снегурочки – победительницы прошлого года, Варвары Ивлевой. Маленькие участницы дефилировали в самостоятельно созданном костюме и поздравляли Деда Мороза с днем рождения, который он отмечает 18 ноября. Как рассказывает Светлана Орлова, поздравления были в стихах и прозе, а одна из участниц сделала это, исполнив рэп.

В результате, по мнению жюри, куда входили руководители творческих коллективов области и Варвара Ивлева, лучшей Снегурочкой области стала Даша Белозёрова из Иванова. Остальные участницы также получили различные титулы. Так, Арина Белякова из Лухского района – приз зрительских симпатий после голосования в соцсетях. Екатерина Прыткина из Кинешмы стала Мисс Волшебство, София Карпова их Кохмы – Мисс Креативность...

Из архива Областного центра культуры и творчества

Лучшей Снегурочкой области в этом году стала ивановка Дарья Белозёрова.

Внимание на экран

ПРЕМЬЕРЫ

"Лодзь" (ул. Лежневская, 120а) Автоответчик: 29-39-59; касса: 23-42-83

"Формула А113" (ул. 8 Марта, 32, ТРЦ "Серебряный город") Автоответчик: 58-57-58; касса: 58-57-57

"Европа Синема" (ул. Лежневская, 55, ТРЦ "Тополь") Тел. 93-70-47

"ЕЛКИ 9" (12+)

Комедия (Россия)
В ролях: *Евгений Кулик, Фёдор Добронравов, Алексей Серебряков, Елена Валюшкина...*
Деревня Глухарёво готовится с размахом встречать зарубежную кинозвезду. В Тюмени домохозяйке и будущей блогерше необходимо выиграть пари с мужем. В Екатеринбурге влюбленный ролевик разрывается между семейным счастьем и эпическими приключениями. В Санкт-Петербурге девушка вместе с долгожданным предложением руки и сердца узнает, что ее жених был мошенником. Как всегда, судьбы героев неожиданно переплетутся и каждому достанется своя частичка новогоднего волшебства...
"Лодзь", "А113", "Европа Синема" с 1 декабря

"НА ОЩУПЬ" (16+)

Триллер (Россия)
В ролях: *Дмитрий Нагиев, Владислав Ценев, Михаил Горевой, Михаил Евланов...*
У Виктора проблемы: с сыном, с работой, с совестью, и единственный выход – сбежать в свой уединенный загородный дом. Но там ему предстоит еще более суровое испытание: из-за несчастного случая на охоте он теряет зрение. Теперь Виктор должен не просто выжить в диком лесу...
"Лодзь", "Европа Синема" с 1 декабря

"ДВОЙНАЯ ПЕТЛЯ" (16+)

Боевик (США)
В ролях: *Джонатан Мэйджерс, Глен Пауэлл, Кристина Джексон, Томас Садоски...*
Во время боевого задания одного из летчиков подбивают над вражеской территорией. Командование не видит необходимости в спасательной операции. Перед пилотом встает выбор – выполнять приказ или попытаться спасти напарника...
"Лодзь", "Европа Синема" с 1 декабря

"ПЕЛЕВИН" (16+)

Документальный (Россия)
В ролях: *Алёна Долецкая, Гермес Зайготт, Галина Юзефович, Евгений Петренко...*
Исследование жизни главного мистификатора российской литературы и одного из самых успешных современных писателей Виктора Пелевина, более двадцати лет не появлявшегося на публике...
"А113" *(действует "Пушкинская карта")* ***с 1 декабря***

"LOL. SURPRISE! ФИЛЬМ" (6+)

Мультфильм (США)
Школьница-модница Ава переезжает. Ей осталось собрать только своих любимых кукол LOL Surprise!. Вдруг она находит необычные 3D-очки и переносится в анимированный мир своих любимых персонажей. Она и сама превратилась в одну из них – куклу Квин Би...
"А113", "Европа Синема" с 1 декабря

"ЩЕЛКУНЧИК И ВОЛШЕБНАЯ ФЛЕЙТА" (6+)

Мультфильм (Россия)
Прекрасная Мари случайно попадает в удивительное королевство, власть в котором захватили хитрые крысы. К счастью, она не одна: с ней верные друзья – барашек Кудряш и страус Красный Клюв, а также Щелкунчик, заколдованный принц Георг. Им предстоит головокружительное приключение, полное загадочных тайн и встреч с мистическими чудовищами...
"А113", "Европа Синема" с 3 декабря

Фестиваль

"УНИКАЛЬНЫЕ ЛЮДИ" (16+)

III Всероссийский форум-фестиваль талантливых людей-инвалидов.

29 ноября
16:00 – открытие фестиваля, выставка инклюзивных художественных работ. "Дети солнца". Центр культуры и отдыха (Ленина, 114)
18:00 – показ фильма режиссера Дарьи Лебедевой "Каждый 88". ЦКиО

30 ноября
10:00 – Всероссийская конференция "Творческое развитие личности в инклюзивной среде". ИвГУ (Ермака, 37/7)
13:00 – Мастер-классы по инклюзивным танцам, жестовой речи. ИвГУ
17:00 – Инклюзивный мастер-класс "Картина через тело". Арт-пространство "Артерия" (Жиделёва, 1)

1 декабря
13:00 – Конкурсная программа "Уникальные танцы". ЦКиО
16:00 – Мастер-класс "Импровизация в инклюзивной хореографии". ЦКиО

2 декабря
11:00 – Конкурс жестового пения "От сердца к сердцу". ЦКиО
18:00 – Мастер-класс "Пластическое действие в театральных постановках". ЦКиО

3 декабря
14:00 – Интерактивная программа к Международному дню людей-инвалидов: художественная мастерская, встреча с блогерами, инклюзивный творческий батл. ЦКиО

Спектакли

ДРАМАТИЧЕСКИЙ ТЕАТР
(пл. Пушкина, 2, тел. 32-95-35)

"Покровские ворота" (16+)
Спектакль по знаменитой пьесе Леонида Зорина.
2 декабря в 18:00

"Бумажный патефон" (16+)
Спектакль про хрупкое счастье. Все средства от продажи билетов будут направлены на поддержку военнослужащих и их семей.
3 декабря в 17:30

"Третьеклассник Алёша" (16+)
Мелодрама.
4 декабря в 17:30

МУЗЫКАЛЬНЫЙ ТЕАТР
(пл. Пушкина, 2, тел. 30-87-59)

"Брак по-французски" (16+)
Музыкальная комедия.
2 декабря в 18:30

"Маугли и Лия: история любви" (6+)
Мюзикл для всей семьи.
3 декабря в 12:00 и 17:00

"Снежная королева" (0+)
Мюзикл для детей.
4 декабря в 11:00

"Любовь – это не шутка" (16+)
Остросюжетная комедия.
4 декабря в 17:00

ТЕАТР КУКОЛ
(пл. Пушкина, 2, тел. 32-85-97)

"Единорожек Гастон" (0+)
Знакомство с эмоциями.
2 декабря в 17:30, 3 и 4 декабря в 10:30

"Каштанка" (6+)
Театральна фантазия.
3 и 4 декабря в 13:00

КИНЕШЕМСКИЙ ДРАМТЕАТР
(Советская, 12, тел. (49331) 5-35-29)

"Коля против всех" (12+)
Защитная речь.
2 декабря в 18:00

"У каждого своя звезда" (12+)
Несколько часов из жизни мужчины и женщины.
3 декабря в 17:00

"Самый умный заяц" (0+)
Сказка.
4 декабря в 12:00

Все спектакли участвуют в программе "Пушкинская карта"

Цирк

"ЭПОХИ" (0+)

Шоу-программа Московского цирка: сложные акробатические номера, трюки гимнастов, четвероногие артисты – верблюды, лошади, собаки. Один из самых оригинальных номеров – аттракцион "Белое солнце пустыни".
3 и 4 декабря в 13:00
Ивановский цирк
(Ленина, 42, тел. 41-60-13)

ПРОДАЮТСЯ ДРОВА колотые БЕРЕЗОВЫЕ
1400 рублей за кубометр + доставка из Лежнева
8-910-982-20-43 (Любовь)
8-910-982-35-95 (Владимир)
РЕКЛАМА

СТАЛЬНЫЕ ДВЕРИ
Доставка, установка бесплатно
НОВОСЕЛАМ И ПЕНСИОНЕРАМ СКИДКИ
РЕШЕТКИ, ВОРОТА
☎ 46-51-64,34-49-43 (без выходных)
Серт. 37000734823 РЕКЛАМА

РЕМОНТ СТИРАЛЬНЫХ МАШИН ХОЛОДИЛЬНИКОВ СВЧ-печей всех марок
на дому у клиента в городе/области.
Без выходных.
Пенсионерам скидки.
Тел.: 8-930-363-62-72, 8-964-490-26-76
РЕКЛАМА

Музыка

"КОГДА МЫ ЕДИНЫ..." (12+)

Патриотический концерт. Все средства пойдут на поддержку мобилизованных.
30 ноября в 15:00
Кинешемский драмтеатр
(Советская, 12, тел. (49331) 5-35-29)

"МУЗЫКА МЮЗИКЛА" (12+)

Популярные арии из мировых и отечественных мюзиклов и рок-опер в исполнении коллективов и солистов филармонии.
30 ноября в 18:30

"ЮНЫЕ ДАРОВАНИЯ" (0+)

Учащиеся Центральной музыкальной школы Академии исполнительского искусства (Москва) выступят с камерным оркестром филармонии.
5 декабря в 18:30
Филармония
(Красной Армии, 8/2, тел. 32-42-01)

На концерты филармонии действует "Пушкинская карта"

Выставки

ХУДОЖЕСТВЕННЫЙ МУЗЕЙ
(Ленина, 33, тел. 30-16-41)

"Мастера русского рисунка. Вторая половина XIX – первая половина XX века" (0+)
На выставке представлены работы мэтров русского искусства: Шишкина, Репина, Верещагина...

"Любовь и творчество через года" (0+)
Выставка народных художников, мастеров Палеха.

МУЗЕЙ ПРОМЫШЛЕННОСТИ И ИСКУССТВА
(Батурина, 6/40, тел. 32-74-05)

"#Наш_Островский" (6+)
Выставка знакомит с повседневной жизнью купечества и мещанства XIX века.

"Этнографическая открытка" (6+)
Открытки о народах, населявших Российскую империю в конце XIX – начале XX века.

МУЗЕЙНО-ВЫСТАВОЧНЫЙ ЦЕНТР
(Советская, 29, тел. 41-38-12)

HOMO FABER (6+)
Центральный арт-проект "Первой фабрики авангарда".

МУЗЕЙ ПЕРВОГО СОВЕТА
(Советская, 27, тел. 30-89-11)

"Огнеборцы на службе" (0+)
Уникальные фотографии и документы из пожарно-спасательных частей.

ДОМ ХУДОЖНИКА
(Ленина, 45, тел. 32-57-64)

"Карнавал в заповеднике" (0+)
Персональная выставка живописи ивановского художника Владимира Маяковского.

"Прикосновение" (0+)
Выставка графики Сергея Родина.

ГАЛЕРЕЯ "КЛАССИКА"
(Палехская, 10, тел. 41-01-21)

"Эдуард Донцов. Живопись" (0+)
Пейзажные работы коллекционера, художника и реставратора за последние 10 лет.

ВОКЗАЛ
(пл. Вокзальная, 3, тел. 37-53-65)

"Ивановское вещество" (6+)
Арт-проект художника Дмитрия Каварги.

Подготовила Ольга ПЕТРОВА

Использовались материалы департамента культуры и туризма Ивановской области

Ивановская Газета 16+
Адрес редакции и издателя: 153037, Ивановская область, город Иваново, улица Генкиной, дом 35.
E-mail: ivgazeta@bk.ru, igreklama@bk.ru (реклама)
Газета выходит 1 раз в неделю (вторник)
Подписной индекс ПН 939 (толстушка + офиц. материалы)
Подписной индекс ПН 867 (толстушка)
№ 48 (6485) от 29 ноября 2022 г.

УЧРЕДИТЕЛЬ: Департамент внутренней политики Ивановской области. www.ivdvp.ru
ИЗДАТЕЛЬ: БУ "Ивановские газеты"
Тираж 8000 экз. Заказ 59-48. Цена свободная.

Главный редактор: **А. Е. Кузьмичев**
Ответственный за выпуск: **А. А. Бобровицкий**

Редакционная коллегия:
А. Е. Кузьмичев, А. А. Бобровицкий, А. Ю. Гладунюк, О. И. Кравченко, Д. В. Бобровицкая, К. Е. Кабанова.

Контактные телефоны:
Приемная (4932) 41-94-81
Реклама 8-920-672-25-86, 8-930-340-56-24
Отдел распространения 8-920-672-25-86

Номер подписан в 20:00 (по графику – в 20:00).

Мнение редакции не обязательно совпадает с мнением авторов публикаций. Ответственность за достоверность рекламных сообщений несут рекламодатели. При перепечатке ссылка на "ИГ" обязательна. Рукописи не рецензируются и не возвращаются. Свидетельство о регистрации СМИ выдано Управлением Роскомнадзора по Ивановской области ПИ№ ТУ37-00287 от 10.04.2015 г. Компьютерные набор и верстка – редакции "ИГ". Печать офсетная. Отпечатано в типографии ООО "Цвет", Ивановская область, г. Иваново, ул. Калашникова, д. 26 г, тел. (4932) 48-26-17.

Подстреленному ворону заново собрали крыло

Дачники из поселка Долматовский Заволжского района спасли раненного браконьерами ворона. После операции на крыле он жил у них пять месяцев, а потом переехал в Нижегородскую область. Историю спасения птицы "ИГ" рассказала дачница из столицы Наталья Комарова.

Наталья БЫСТРЯНСКАЯ

"Я нашла ворона на участке у соседа, который просил в его отсутствие включать поливалку. Это было 30 июня. Большая черная птица с повисшим крылом сидела на стволе яблони, практически лежавшем на земле. Она испугалась меня, но улететь не смогла, – я поняла, что нужна помощь", – вспоминает Наталья Комарова.

Птица была впечатляющих размеров – около 50 сантиметров, с размахом крыльев более метра. Женщина принесла ворону еды и воды. Она переживала за его судьбу: ночью ей даже мерещилось, что ворона едят крысы. Наталья Комарова не сомневалась: животное пострадало от действий человека. Случаи стрельбы по птицам в Долматовском давно беспокоят местных жителей, которые не раз находили погибших и раненых пернатых.

Не теша себя особой надеждой на то, что ворон выживет, дачники поймали его сачком и временно поселили в аквариум. Наталья Комарова говорит, что Бари, а именно так они с мужем решили назвать нового питомца, видимо, не столько пострадал от пули, сколько от падения – весь удар пришелся на крыло.

В Заволжске нашли ветврача, который сделал птице операцию: собрал косточки раненого крыла на спицу – впервые в своей практике. Затем ворону пришлось пережить длительное лечение курсом антибиотиков. Для хозяев это было непростой задачей: перед процедурой заклеивали клюв и ноги. А однажды ворон поседел – у него побелела голова. Испуганная женщина вновь обратилась к врачу – оказалось, что Бари просто линяет, у него растут новые перья.

Спицу из крыла позже сняли, и птицу Комаровы переселили в специально построенный для него вольер – с надеждой, что Бари полетит. Но вернуться в природу ворон не смог и даже не пытался разорвать сетку, которая отделяла его от неба.

Наталья Комарова говорит, что привыкла к птице, для нее это был совершенно новый опыт общения и заботы. Дачница кормила ворона мясом, обезжиренным деревенским творогом, крупой, иногда добавляла сушеных тараканов. Узнала, что даже в Кинешме негде купить кормовых мышей. По словам женщины, птица очень умная и поддается дрессировке.

Когда дачный сезон стал подходить к концу (семье нужно было возвращаться в Москву, держать птицу в столичной квартире невозможно), хозяйка стала искать ворону новый дом. И в начале ноября Бари переехал в Нижегородскую область. Его новая "семья" поместила птицу в вольер. Но скорее всего, этот дом также будет временным, позднее она вновь переедет жить в другое место...

Наталья КОМАРОВА

Для ворона в Долматовском соорудили вольер.

КСТАТИ

Случаи, когда люди спасают и приручают воронов, довольно часты. Например, житель Калининграда Юрий Боярский приручил вороненка по имени Карыч (он выпал из гнезда, когда был птенцом). Сейчас птица живет в доме и дружит с хозяйскими собаками. Мужчина прогуливается с вороном, сидящим у него на плече. Во время одной из прогулок птица улетела, но потом вернулась домой. Орнитологи советуют держать этих питомцев в вольерах и помнить, что ворон – птица дикая, и от нее можно ожидать всего.

Лунный календарь
садовода-огородника на декабрь

Дата	Теплица, подоконник	Цветы	Сад	Не рекомендуется
1 декабря Растущая Луна в Рыбах	Благоприятный день для посадки любых овощных растений. Выгонка зелени сельдерея, петрушки, свеклы, мангольда, щавеля, лука-репки. Посев семян огурцов для выращивания на подоконнике или в теплице. Можно поливать и подкармливать растения, но только небольшими дозами	Посадка и пересадка любых цветов, укоренение черенков	Снегозадержание, отаптывание снега в приствольных кругах	Обрезка и обработка растений от болезней и вредителей
2–4 декабря Растущая Луна в Овне	Не стоит проводить работы, связанные с жизнедеятельностью растений. Рыхление, окучивание, прополка, прореживание всходов, обработка от болезней и вредителей	–	Защита деревьев от грызунов, солнечных ожогов	Посев, посадка и пересадка любых растений, обрезка и формирование, укоренение, подкормка и полив
5–6 декабря Растущая Луна в Тельце	Благоприятные дни для посадки любых культур. Выгонка петрушки, свеклы, мангольда, сельдерея, спаржи, лука. Полив и минеральная подкормка. Прополка, борьба с вредителями. Посадка луковичных растений. Замачивание и проращивание семян	Посадка клубнелуковичных и многолетних цветов	Заготовка черенков для прививки. Зимняя прививка на подготовленные подвои	Пересадка растений и рыхление в зоне корней
7 декабря Растущая Луна в Близнецах	Выгонка зелени лука, петрушки. Рыхление без полива, прореживание всходов, опрыскивание от вредителей и болезней	Посев ампельных и вьющихся цветов	Закладка семян на стратификацию. Окучивание снегом деревьев и кустарников	Пикировка, посадка и пересадка травянистых растений
8 декабря Полнолуние	**Лунный посевной календарь садовода-огородника не рекомендует работать с растениями в полнолуние**			
9–11 декабря Убывающая Луна в Раке	Благоприятные дни для посева и посадки любых культур, особенно корнеплодов: редиса, свеклы, моркови. Замачивание семян, подкормка минеральная и органическая, рыхление почвы, пересадка растений, полив	Удачное время для посадки и пересадки многолетних цветов	Заготовка черенков для прививки, в безморозную погоду обрезка деревьев семечковых пород. Зимняя прививка на подготовленные подвои	Обработка растений ядохимикатами
12–13 декабря Убывающая Луна во Льве	Отложите все посевы и посадки. Перекопка, рыхление почвы, окучивание, прополка, борьба с вредителями и болезнями	–	Закладка семян плодовых культур на стратификацию, снегозадержание	Полив, подкормка, прищипывание, пикировка и пересадка растений
14–16 декабря Убывающая Луна в Деве	Посадка на выгонку корневых сельдерея, петрушки, мангольда, свеклы, лука репчатого. Рыхление почвы, подкормка органическая и минеральная, пикировка, пересадка, полив	Посадка любых цветов. Деление и пересадка многолетников, размножение отводками	Обрезка деревьев семечковых пород. Окучивайте снегом штамбы деревьев и ягодные кустарники	Замачивание семян
17–18 декабря Убывающая Луна в Весах	Выгонка зелени петрушки, сельдерея, свеклы, мангольда. Посев и посадка корнеплодов. Пикировка сеянцев, полив и подкормка, обрезка, омолаживание, формирование кроны, прищипка	Посадка любых цветов, укоренение черенков	Заготовка черенков для зимней и весенней прививки, санитарная обрезка деревьев и кустарников	Прививка, опрыскивание растений ядохимикатами
19–20 декабря Убывающая Луна в Скорпионе	Удачное время для посадки любых культур, особенно корнеплодов, выгонка на зелень, посев быстрорастущих культур (шпинат, кресс-салат). Замачивание и проращивание семян. Рекомендуется умеренный полив	Посадка клубнелуковичных и многолетних цветов	Заготовка черенков для прививок, зимняя прививка, снегозадержание	Обрезка и размножение растений делением корней и клубней
21 декабря Убывающая Луна в Стрельце	Посадка на выгонку лука, щавеля. Можно рыхлить, перекапывать землю, удобрять овощи, бороться с вредителями и болезнями. Старайтесь не травмировать надземную часть растений	Посев и посадка растений с растущим вверх длинным вьющимся стеблем. Укоренение черенков	Вырезка сухих ветвей, отаптывание снега в приствольных кругах	Полив и обрезка (раны долго не заживают)
22–24 декабря Новолуние	**В новолуние все растения становятся крайне уязвимыми, поэтому Лунный календарь садовода-огородника не рекомендует работать с ними в эти дни**			
25–26 декабря Растущая Луна в Водолее	Отложите на эти дни все посевы и посадки. У растений слабая приспособляемость, некачественное завязывание семян и, следовательно, слабый урожай. Корням растений нужна сухая земля и воздух. Обработка от болезней и вредителей, рыхление земли, прополка, прищипка	–	Снегозадержание	Посев и посадка любых культур, а также полив и подкормка растений
27–29 декабря Растущая Луна в Рыбах	Посадка любых овощных растений. Выгонка зелени сельдерея, петрушки, свеклы, мангольда, щавеля, лука-репки. Полив и подкормка очень умеренные, большая вероятность загнивания корневой системы	Удачные дни для посадки и пересадки любых цветов. Укоренение черенков	Зимняя прививка заготовленных ранее черенков. Снегозадержание, отаптывание снега в приствольных кругах	Обрезка и обработка растений от болезней и вредителей
30-31 декабря Растущая Луна в Овне	Не стоит проводить работы, связанные с жизнедеятельностью растений. Рыхление, окучивание, прополка, прореживание всходов, обработка от болезней и вредителей	–	Защита деревьев от грызунов, солнечных ожогов	Посев, посадка и пересадка любых растений, обрезка и формирование, укоренение, подкормка и полив

Использованы материалы сайта "Дачный участок".

Главная битва с ВИЧ – в информационном пространстве

Ежегодно во многих странах мира 1 декабря отмечается Всемирный день борьбы со СПИДом – болезнью, которая уносит тысячи жизней, не щадит ни женщин, ни мужчин, ни детей и давно стала настоящим бичом для человечества. В современной России более миллиона человек имеют ВИЧ-положительный статус. Медицина научилась успешно бороться с вирусом, однако остановить распространение эпидемии могут только кардинальные изменения общественного сознания

Александр ИВАНОВ

Центр ВИЧ выполняет важную просветительскую миссию

На рубеже веков в России была создана сеть Центров по борьбе и профилактике СПИД. Ивановский региональный центр – один из самых молодых в стране: он работает с 2006 года, а до этого четыре года существовал на базе областного кожно-венерологического диспансера. Именно с открытием центра в Ивановской области началась серьезная работа по диагностике, профилактике и лечению ВИЧ-инфекции.

Здесь, как и в любом другом медицинском учреждении, работают врачи, которые принимают больных, ставят диагнозы и выписывают лекарства. Однако у центра есть еще одна очень важная миссия – просветительская.

Универсального лекарства от вируса иммунодефицита человека ученые так и не придумали, хотя и научились его контролировать. Заразившийся человек будет жить с этим заболеванием, будет пить лекарства и соблюдать врачебные предписания, то есть неминуемо столкнется с рядом ограничений. Вот почему сегодня на первый план выходит профилактика, а главным полем битвы с ВИЧ становится информационное пространство. Ведь избежать заражения просто, нужно только знать, как это сделать. Миссия сотрудников центра – давать эти знания людям.

Заболевание всё чаще выявляется у людей старшего и пожилого возраста

В Ивановской области просветительская работа особенно важна, ведь наш регион попрежнему входит в число самых неблагополучных по распространенности ВИЧ – 810 человек на 100 000 населения в 2022 году (средний показатель по России – 782 на 100 000).

Всего в Ивановской области на 31 октября зарегистрировано 12 169 случаев ВИЧ-инфекции. Впервые выявлено за 10 месяцев текущего года 453 новых случая (за аналогичный период 2021 года – 376). Из зарегистрированных в 2022 году – 261 мужчина, 189 женщин и 3 ребенка.

В 2022 году, как и в прошлом, отмечается незначительная доля пациентов, с впервые выявленной на поздних стадиях ВИЧ-инфекцией: 23,1% за 10 месяцев (в 2021 году было 23,2%).

Заболевание уже давно вышло за пределы определенных социальных групп и сегодня распространяется в общей популяции, причем всё чаще регистрируются случаи заражения в старших возрастных группах. 73,5% ВИЧ-инфицированных в Ивановской области – это люди от 30 до 49 лет, 15% – от 50 лет и старше, причем встречаются и очень пожилые пациенты.

Гетеросексуальным путем заражаются около 77% жителей региона. Еще один путь инфицирования – употребление инъекционных наркотиков. В последние годы этот путь заражения также стал менее актуальным: число людей, получивших ВИЧ таким способом, составляет 14,7%.

Всё больше пациентов понимают необходимость своевременной постановки на учет и, самое главное, незамедлительного начала антиретровирусной терапии (АРВТ). В Ивановской области поддиспансерным наблюдением находится 6691 больной, из них получают антиретровирусную терапию 5473 человека – это 81,7% (в 2021 году – 77,8%). В текущем году впервые начали получать АРВТ 462 человека.

Доля пациентов с неопределяемой вирусной нагрузкой выросла и составила 79,6% от числа ВИЧ-инфицированных, получающих антиретровирусную терапию.

Малышам – бутылочки и подгузники, дошкольникам – кукольный театр

Департамент здравоохранения Ивановской области совместно с Центром СПИД к 1 декабря разработал целый комплекс мероприятий. Большую помощь в проведении профилактических акций специалистам Центра оказывают волонтеры, общественные организации. Наиболее эффективно складывается сотрудничество с работающим на базе центра благотворительным фондом "Содействие", который оказывает социальную поддержку ВИЧ-инфицированным.

Накануне Всемирного дня борьбы со СПИДом БФ "Содействие" по проекту Фонда президентских грантов "В будущее без риска!" проводит акции, в рамках которых находящиеся под наблюдением специалистов Центра СПИД дети получают молочные смеси, подгузники, одноразовые пеленки, бутылочки для питания и другие необходимые для ухода предметы. Для ребятишек постарше организованы выходы в кукольный театр, проводится конкурс рисунков.

Большую помощь в проведении и организации мероприятий оказывают волонтеры – учащиеся медицинского колледжа и ИвГМА (старшекурсники и ординаторы). Подготовкой волонтеров занимаются специалисты центра, преподаватели медколледжа и медицинской академии, волонтеры БФ "Содействие". Волонтеры работают на информационных площадках в образовательных организациях среднего профессионального образования.

Накануне 1 декабря они встретятся с учащимися нескольких ивановских колледжей: автотранспортного, железнодорожного, колледжа сферы услуг и энергетического.

Узнать свой ВИЧ-статус 1 декабря можно за несколько минут

Центр СПИД уже несколько лет плодотворно сотрудничает с Ивановской городской ученической думой, участники которой проводят просветительскую работу по профилактике ВИЧ-инфекции в рамках движения "Красная линия". 23 ноября в центре "Притяжение" для старшеклассников была организована мотивационная лекция.

А 24 ноября "десант" специалистов центра посетил Родниковский муниципальный район. На нескольких информационных площадках средней школы № 3 с учащимися старших классов врачи центра проводили беседы, раздавали памятки, листовки, буклеты, мотивирующие к ведению здорового образа жизни.

В этот же день работодатели и представители трудовых коллективов собрались в Родниковском центре занятости, на базе которого для них была организована лекция о профилактике ВИЧ-инфекции "Осведомлен – значит вооружен". В этой встрече участвовали волонтеры БФ "Содействие", которые накануне Всемирного дня борьбы со СПИДом приступили к реализации одноименного проекта. Он предусматривает обучение основам профилактики инфекционных заболеваний специалистов, которые работают с мигрантами, помогают им в размещении и трудоустройстве.

1 декабря с 12:00 до 13:00 в Иванове пройдет ежегодная акция "Узнай свой ВИЧ-статус". Волонтеры раздадут населению буклеты и памятки по профилактике ВИЧ-инфекции, ответят на вопросы. В ходе акции все желающие смогут пройти анонимное тестирование на ВИЧ-инфекцию по околодесневой жидкости в передвижном медицинском комплексе. Он будет работать на межвузовской площадке Шереметевского проспекта.

В этот же день анонимно и бесплатно принимать всех желающих будут и специалисты центра (Иваново, ул. Станко, 29). Также можно будет позвонить по телефонам горячей линии: 8-800-2222-014, 8 (4932) 30-04-29.

Целый комплекс мероприятий специалисты центра проведут среди медицинских работников, в учреждениях УФСИН, трудовых коллективах, реабилитационных центрах для наркозависимых.

А в преддверии Всемирного дня борьбы со СПИДом, **30 ноября**, Центр СПИД проведет традиционный круглый стол "Красная ленточка", где выступят представители департаментов здравоохранения и образования, регионального отделения Российского Красного Креста, трудовых коллективов, а также представители центра и волонтеры.

Акция "Красная ленточка" всегда вызывает живой интерес у участников. Она напоминает о том, что люди с ВИЧ-инфекцией – самые обычные, им просто нужно лечение, они должны следить за своим здоровьем, приходить в Центр СПИД, получать терапию. И тогда их жизнь ничем не будет отличаться от жизни других людей.