№ 39 (6141)
18 мая **ПЯТНИЦА** 2018 г.

www.ivgazeta.ru

ИВАНОВСКАЯ ГАЗЕТА

ОБЛАСТНОЕ ОБЩЕСТВЕННО-ПОЛИТИЧЕСКОЕ ИЗДАНИЕ

ИНВЕСТИЦИИ

«Теплант» поставлял продукцию для «Лужников» и «Космос Арены»

Открывшееся четыре года назад в деревне Грозилово вблизи Тейкова современное предприятие по производству сэндвич-панелей и теплоизоляционных материалов – третья производственная площадка «Тепланта», одного из крупнейших в России производителей этих строительных материалов. В ходе рабочего визита в Тейковский район его посетил врио губернатора Станислав Воскресенский

Дмитрий РЫЖКОВ

▲ Гендиректор фирмы «Теплант» Валерий Ратанов рассказал Станиславу Воскресенскому о тейковском предприятии.

▼ Павел РАЗУВАЕВ

Объем инвестиций в тейковский проект с 2014 года вырос до 756 миллионов рублей, сообщил главе региона гендиректор российской фирмы Валерий Ратанов, специально приехавший для встречи со Станиславом Воскресенским из Самары (там базируются два головных предприятия «Тепланта»).

В 2014 году, когда тейковский завод, созданный на базе бывшего завода ЖБИ, открылся, автоматическая линия была в разы короче и умещалась в стенах одного корпуса. Сегодня к нему пристроено новое производственное помещение с высокими потолками. Итальянская линия «Robor S.R.L» удлинилась. От ее начала едва видны «финишные» станки.

Основная модернизация, рассказали гостям, прошла минувшей весной. До этого «Теплант» выпускал панели толщиной от 50 до 220 миллиметров. Сегодня с линии идет и 300-миллиметровая продукция, которая предназначена для северных регионов.

Из панелей «Тепланта» построено более 19 тысяч объектов в России, Казахстане и Белоруссии, в том числе олимпийские объекты Сочи, стадионы к российскому чемпионату мира по футболу, производственные корпуса автомобильного завода «Тойота» в Ленинградской области, аэропорты Казани, Самары, Симферополя, Жуковского...Гости подошли к специальному стенду с фотографиями этих зданий. Вот легендарный стадион «Лужники». Рядом – знаменитый спартаковский «Открытие Арена», где тоже пройдут матчи ЧМ по футболу. Эти объекты отделывались тейковскими сэндвич-панелями.

«Недавно сдан в эксплуатацию стадион в Самаре «Космос Арена», – продолжает экскурсию гендиректор. – *Его модерновая архитектура напоминает гигантскую космическую тарелку. И здесь использованы наши панели. В России и Ивановской области многие супермаркеты тоже ими отделаны. К примеру, «Магнит», «Лента»...*

Руководитель фирмы на финансовые проблемы не жаловался. Тем более что «Теплант» получает льготы по налогу на имущество (с момента реализации инвестпроекта это почти 12 миллионов рублей). Но в разговоре со Станиславом Воскресенским он всё же обмолвился, что дороги, по которым вывозят во все концы страны продукцию, должны быть получше. В том числе на Ярославль, Санкт-Петербург (восточный обход Иванова очень нужен). Это пожелание совпадает с планами ивановского правительства, которое, по словам Станислава Воскресенского, высоко оценивает деятельность инвестора на территории региона и будет поддерживать его и дальше.

Валерий Ратанов пригласил руководителя региона посетить Самару в дни чемпионата мира по футболу и подарил буклеты с видами волжского города.

Уникальную линию обслуживают всего 12-14 специалистов. Большинство – тейковчане. К примеру, оператор Игорь Фёдоров закончил Тейковский профколледж №24 по специальности «электромонтер». Правда, прошел переобучение на месте. Зарплата на предприятии высокая для Тейкова – более 30 тысяч рублей.

Дорогие ивановцы!

От имени депутатов Ивановской областной думы сердечно поздравляю вас с Днем города Иванова!

В этом году праздник пройдет под девизом «Новому столетию – новое Иваново!», он приурочен к предстоящему вековому юбилею Иваново-Вознесенской губернии. Безусловно, это не только исторически значимое событие, но и замечательный повод подвести итоги, открыть новый этап в развитии.

Город Иваново, ставший административным центром губернии, вместе с ней переживал основные этапы истории: индустриализацию, модернизацию легкой и текстильной промышленности, создание машиностроения. «Ситцевый край», «Русский Манчестер», «Город невест» – в этих образах отражены не только разные ипостаси нашего любимого города, но и то культурное наследие, которым ивановцы по праву гордятся.

Время не стоит на месте. Столица региона делает уверенные шаги вперед. Украшением архитектурного облика города стали необычные арт-объекты и инсталляции, созданные энтузиастами селфи-маршруты. Стартовало регулярное скоростное сообщение с Москвой, ставшее сильным импульсом для социально-экономического развития Иванова.

Уверен, что впереди у города новые успехи и достижения, залогом которых является искренняя любовь жителей к своей малой родине, их неиссякаемая энергия, созидательный труд и вера в свои силы.

Желаю горожанам успехов во всех добрых начинаниях, крепкого здоровья и благополучия!

Председатель Ивановской областной думы **В. В. СМИРНОВ**

XXI ВЕК

«Цифровое озеро» разгрузит бизнес от отчетов

Росстат предлагает ввести новую систему управления данными в виде цифровой аналитической платформы. Об этом рассказал руководитель Федеральной службы Александр Суринов на международной научно-практической конференции «Роль государственной статистики в развитии современного общества», которая состоялась в Иванове.

▼ Надежда ПАВЛОВА

В ИвГУ съехались более ста участников из 25 регионов и восьми стран мира. В пленарном заседании приняли участие главный федеральный инспектор по ЦФО Валерий Можжухин, зампред областного правительства Светлана Давлетова, председатель комитета по экономическому развитию облдумы Роман Ефремов.

«Конференция проходит не в самые простые времена, – подчеркнула Светлана Давлетова. – *Сейчас особенно актуально обсуждение новых подходов в работе с информацией. Хотелось бы иметь более широкий спектр данных по муниципальным образованиям. Неплохо бы давать информацию в разрезе конкретного субъекта экономики...»*

Оказывается, Росстат уже в курсе таких пожеланий – поэтому и предлагает перевести статистику в единое «цифровое озеро». На подобной платформе работает Центробанк, собирая и анализируя информацию от банков и страховых компаний. Из полученных показателей они могут собирать и систематизировать самую разнообразную информацию. Однако надо учитывать, что Центробанк работает с тысячей организаций, а Росстат – с миллионами.

«Мы получаем несколько миллионов запросов информации в год, – поясняет Александр Суринов. – *Потребители требуют максимальной детализации. Их уже интересуют не просто объемы выпуска того или иного товара – например, трикотажных футболок, им необходим расклад по моделям, цвету, составу материала, размерам... А мы берем информацию из отчетов предприятий. На бизнес легла просто неимоверная отчетная нагрузка. Одно предприятие может составлять в год до 550 форм различной отчетности. Всё это отвлекает от дела, ведь время – это самый дорогой ресурс. Бизнес не должен заниматься статистикой»*.

Спасти положение сможет лишь единая система управления данных. Единый реестр показателей и форм отчетности может быть интегрирован с единым реестром объектов наблюдения. Это исключит дублирование информации, уменьшит количество отчетов. А из отдельных показателей можно будет формировать различные блоки информации. *«Таким образом*, – резюмирует глава Росстата, – *осуществится переход от форм отчетности к информационным потокам, которые будут саккумулированы в «озере данных»*.

В сборе информации может помочь и контрольно-кассовая техника, которая отразит общие объемы розничных продаж, их структуру, изменение цен. В дальнейших планах – создание единого реестра населения страны, возможность вести электронную перепись населения в отдаленных районах...

Однако это планы не одного года. В статистике та же проблема, что и у многих организаций страны: не хватает подготовленных специалистов, которые знают методы обработки данных и умеют ими пользоваться. Надежда на подрастающее поколение, получающее соответствующее образование и навыки в вузах и организациях дополнительного образования.

Сегодня конференция продолжится заседанием круглого стола. Столь масштабное мероприятие стало возможным при участии правительства Ивановской области, федеральной и региональной служб статистики и руководства ИвГУ.

ХОЧУ СКАЗАТЬ

Ночь в музеях – для всех поколений

Наталья ТРОФИМОВА, директор департамента культуры и туризма:

- Сегодня, 18 мая, отмечается Международный день музеев. Сейчас на территории региона работают восемь государственных и 12 муниципальных музеев, в которых трудится более 500 человек. Музеи региона активно совершенствуются и развиваются, внедряются новые формы взаимодействия с посетителями. Среди них такие ставшие популярными акции, как «Ночь музеев» и «Ночь искусств».

Традиционная «Ночь музеев», посвященная сегодняшнему празднику, пройдет по всей России и во многих странах мира в субботу, 19 мая. Наша область присоединится к ней в девятый раз. Акция стартовала еще 17-го в областном художественном музее: студенты и преподаватели художественного училища провели мастер-классы по созданию коллажей. В одном из залов музея разместилось фотоателье, где можно было запечатлеть себя в эпатажном гриме и костюме с использованием театрального реквизита.

Завтра к акции присоединятся и музеи Палеха, Плёса, Кинешмы, Холуя, а 26 мая – Ивановский историко-краеведческий музей Бурылина и музей семьи Цветаевых. Стоит заметить, что мероприятия «Ночи музеев-2018» спланированы так, чтобы на них было интересно представителям всех поколений. Приглашаем земляков и гостей области принять участие в открытии выставочных проектов, презентациях, творческих встречах, мастер-классах, концертах... С подробной программой акции в музеях региона можно ознакомиться на официальном сайте нашего департамента.

Пользуясь случаем, поздравляю всех работников музеев с праздником. Пусть вся ваша профессиональная жизнь будет наполнена новыми интересными выставками, яркими творческими проектами и приятными мгновениями благодарности ваших посетителей!

АГРАРИИ

Возвращенная пашня

Впервые в постсоветское время государство стимулирует субсидиями освоение залежных земель.

▼ Павел РАЗУВАЕВ

Регион обещает выполнить обязательства перед льноводами

Посевная на полях в самом разгаре. Как доложил на заседании регионального правительства директор департамента сельского хозяйства Денис Черкесов, яровой сев в хозяйствах всех форм собственности будет проведен на 78 тысячах гектаров. Всего же в этом году (с учетом озимых культур) посевные площади займут 220 тысяч га – это уровень прошлого года. На 16 мая были засеяны поля на 32 тысячах гектарах. Темпы весенне-полевых работ в два раза выше прошлогодних.

Особенность этого года, прозвучало на правительстве, – сев льна-долгунца, который в последние годы в области фактически не выращивался. «ИГ» уже писала о том, что единственным льносеющим районом был Верхнеландеховский, но фермеру Владимиру Пушкину в 2016 году не заплатили обещанные субсидии, а льнозавод отказался брать льнотресту. Сегодня у руля хозяйства ушедшего из жизни отца сменил его сын Андрей, которого все-таки убедили, что область, которая снова входит в федеральную программу по льну, выполнит свои обязательства перед льноводами. Пушкин-младший вывел тракторы на льняные поля.

Всего в регионе посеют 400 гектаров долгунца. Этой трудоемкой культурой решило заняться и сельхозпредприятие «Горячевский» Савинского района.

«Мы понимаем, что хозяйства возрождают льноводство практически с нуля, нет уже и специальной техники, – сказал Денис Черкесов. – *Но за конечный результат они получат субсидии общим счетом семь миллионов рублей. Плюс 10 тысяч рублей на гектар несвязанной поддержки на растениеводство. Льноводы отчитаются продукцией в ноябре, а деньги получат весной 2019-го. Но текущую поддержку с покупкой спецтехники окажет южская агрофирма «Мануфактура Балина»*.

Напомним, «Мануфактура Балина» уже установила оборудование для производства котонина, получаемого из льноволокна, и выпускает хлопчато-льняную пряжу. Южане всерьез намерены наладить партнерские связи с ивановскими хозяйствами.

(Окончание на стр. 3)

Дмитрий РЫЖКОВ

▲ Агрохолдинг РИАТа в «Родине» сеет зерно и рапс.

ЦИФРЫ

Показатели посевной кампании по данным на 16 мая

Яровыми зерновыми и зернобобовыми засеяно 54% плановых площадей, по льну-долгунцу эта цифра составляет 50%, по масличным культурам – 38%, по кукурузе на корм – 37%, по однолетним травам – 33%, многолетним – 28%, по овощам – 26%, картофелю – 21%. Лидируют хозяйства Гаврилово-Посадского и Шуйского районов, где план ярового сева выполнен на 76%.

ПЛЮСЫ И МИНУСЫ

Мечтают о технике и новых книгах

Сложности с обновлением фондов, снижение количества читателей, кадровые проблемы – вот основные камни преткновения в работе библиотек области. Они касаются практически всех читален, вне зависимости от того, в городе они находятся или на селе.

▼ Анна ЯСЕНЕВА

Библиотека размером с квартиру

В деревнях и селах библиотека издавна была не просто хранилищем книг, но и неким культурным центром, местом общения односельчан. Здесь по-домашнему уютно, а недостаток литературы скрашивается сердечным отношением.

В Колшевской библиотеке Заволжского района читальный зал совсем маленький – всего на четыре места, да и общая площадь читальни 75 квадратных метров. Зато есть детская комната и работает клуб «Светлячок», где дети общаются, играют и мастерят поделки. Книжный фонд – небольшой (около 11 тысяч томов), обновляется он редко: нет средств. Постоянных читателей около четырехсот.

«Основные наши поступления – подарки читателей, – признается Галина Смирнова, директор клубно-библиотечного объединения «Вдохновение» Дмитровского поселения, куда входит и Колшевская библиотека. – *Дарят обычно то, что уже прочитали, – любовные романы, детективы. Мы принимаем книги с удовольствием. Кстати, эти жанры пользуются повышенным спросом»*. Жители села активно читают и периодические издания, которые выписывает библиотека: «Народный доктор», «1000 советов», «Вокруг света», «Пенсионер»...

(Окончание на стр. 2)

ПЛЮСЫ И МИНУСЫ

Мечтают о технике и новых книгах

Анна ЯСЕНЕВА

(Окончание. Начало на стр. 1)

«Конечно, главная проблема – нехватка средств, – сетует Галина Станиславовна. – *Отсюда и другие проблемы. Например, наша библиотека не подключена к Интернету, зданию нужен ремонт»*. Подвижки в этом плане, по ее словам, есть: *«Мы и сами начали кое-какие работы, и администрация нам активно помогает. Читателей бы только побольше»*.

ЦИФРЫ **В общеобразовательных школах области работают 258 библиотек, фонды которых насчитывают более 4,2 миллиона экземпляров изданий (1,9 миллиона – учебники и учебные пособия, более 2 миллионов – художественная литература).**

Школьные медиатеки

На вызовы времени реагируют, пожалуй, все библиотеки, но если у сельских этот процесс идет не так быстро, то городские, особенно школьные, активно перестраивают свою деятельность и формат. Они перерождаются в медиатеки – центры доступа и хранения информации, необходимой обучающимся. Как правило, в таких центрах есть компьютерная техника с доступом в Интернет.

Но у этого процесса есть и обратная сторона: повышаются требования к соблюдению законодательства о защите несовершеннолетних от наносящей им вред информации. Поэтому все общеобразовательные учреждения области объединены в региональную сеть и подключены к единой системе контент-фильтрации доступа к Сети. Другими словами, даже при большом желании выйти на неблагонадежные сайты школьнику не удастся.

Книги выдают по штрих-коду

Пожалуй, по внедрению современных технологий «впереди планеты всей» – вузовские библиотеки. Иначе и быть не может: там читатели самые продвинутые. *«Мы стараемся идти в ногу со временем и использовать современные технологии,* – рассказала директор библиотеки ИГЭУ Светлана Бородулина. – *У нас полностью автоматизированы выдача и прием книг. Каждая книга и каждый читательский билет имеют свой штрих-код. Библиотекарь не вручную заносит выбранное издание в компьютерную программу, а считывает с нее штрих-код. Это очень экономит время: у нас никогда не бывает очередей»*. В библиотеке используется также электронный каталог, активно ведется сайт. Несколько сотрудников даже обучили работе в соцсетях для заполнения страничек библиотеки.

Дмитрий РЫЖАКОВ

Половина всех библиотек области имеют выход во Всемирную сеть.

Но в библиотеку будущие энергетики приходят не только читать. Здесь устраиваются выставки, работает сообщество буккроссеров (можно бесплатно меняться книгами на специальной полке), проводятся поэтические турниры и конкурсы, работают выставки и организуются встречи. Мероприятия выстроены так, что в них интересно участвовать в первую очередь юным книгочеям.

«Конечно, есть и проблемы: например, очень хотелось бы иметь в штате больше молодежи, – рассуждает Светлана Ивановна. – *Сейчас у нас средний возраст работающих – 45 лет. Коллектив так сплотился, что даже те, кто уходит на более высокую зарплату, как правило, возвращаются обратно... И еще хотелось бы, чтобы студенты больше читали. То, что молодежь почти полностью отказывается от бумажных книг, заменяя их электронными или Интернетом, – к сожалению, тенденция современности»*.

Автомобиль из научки – желанный гость в селах

А вот областная научная библиотека на снижение читательского спроса не жалуется. *«Мы проводим очень много мероприятий, иногда до пяти в день,* – рассказала замдиректора научки по библиотечной работе Ольга Щелканова. – *Тем самым мы привлекаем новых читателей. В читальном зале в основном работает молодежь: готовится к семинарам, учится. А на абонементе книги чаще берут пожилые люди. Так что, получается, мы охватываем самые разные возрасты»*.

Отдельное направление работы библиотеки – выезды библиомобиля, как минимум раз в месяц. В районах он – самый желанный гость на праздниках («мобиль» приглашают даже на местные фестивали и дни сел) и в обычные дни. Он привозит книги, фильмы и всегда находится в центре внимания жителей села.

Наверное, научка по сравнению с другими библиотеками находится в наиболее выгодных условиях. По словам Ольги Алексеевны, на обновление фондов здесь выделяется достаточно денег (в прошлом году – миллион рублей), зарплаты растут (в этом году средняя достигает 21 тысячи). Но и здесь не без проблем. Так, не хватает техники для более быстрой оцифровки фондов, которая продолжается уже много лет. *«У нас работает один аппарат, цена которого – около миллиона рублей,* – говорит Ольга Алексеевна. – *Хотелось бы приобрести хотя бы еще один. Кроме того, необходимы специальные экраны для проекций. Те, что есть, давно устарели – это просто белые полотна, которые приходится сворачивать после каждого показа»*.

В ТЕМУ **В 2016–2017 учебном году департамент образования совместно с Институтом развития образования провел конкурс на лучшую библиотеку образовательной организации региона, в котором приняло участие 25 школ. Лучшими были признаны библиотеки ивановского лицея № 21 и Палехской школы.**

КОММЕНТАРИЙ **Юлия Сураева, замдиректора департамента культуры и туризма:**

- В настоящее время сеть публичных библиотек региона насчитывает 326 единиц. За последние годы значительного ее сокращения не произошло. В 2017 году были закрыты 10 библиотек, однако обслуживание жителей продолжилось: функции закрытых учреждений взяли на себя другие библиотеки.

Библиотеки сейчас – это многофункциональные центры культурного развития с использованием современных информационных технологий. Ежегодно проводится работа по развитию библиотечного дела с учетом задачи расширения информационных технологий и оцифровки. В текущем году на выделенные федеральным бюджетом средства три библиотеки в Вичугском, Фурмановском и Южском районах будут подключены к сети Интернет.

Библиотекари региона активно реализуют всероссийские, региональные акции. Сейчас наша область участвует в IV Всероссийском конкурсе «Самый читающий регион», запущен региональный проект по продвижению чтения краеведческих произведений «Малая родина – большая литература. К 100-летию создания Иваново-Вознесенской губернии».

Несмотря на ряд существующих проблем (необходимость укрепления материально-технической базы, недостаточность финансирования на комплектование фондов), требующих самого пристального внимания, в отрасли наблюдается положительная динамика.

ОБРАЗОВАНИЕ

От похвальных грамот – до старинных аттестатов зрелости

Оригиналы похвальных грамот, аттестаты, свидетельства об окончании учебных заведений – всё это можно увидеть на передвижной выставке, открывшейся в Институте развития образования.

Экспозиция называется: «Бланки и документы об обучении и поощрениях. Российское государство XVIII-XX вв». Представлено более 80 редких образцов бланков и документов. Выставка организована одним из старейших полиграфических российских предприятий – «Киржачской типографией».

Некоторые документы коллекции меньше альбомного листа, другие напоминают солидный стенд. Они разительно отличаются от тех, которые россияне получают сегодня. С течением времени документы об образовании меняли размер, оформление и содержание – менялся даже способ их хранения. Например, на выставке можно увидеть бланки, хранившиеся в специальном тубусе-чехле, опечатанном сургучом.

Выставка продлится до конца мая. Ее уже посетили более 300 педагогов.

В регионе чествовали молодых ученых

Подведены итоги XIV областного фестиваля «Молодая наука – развитию Ивановской области».

В нем приняли участие более 200 студентов, аспирантов и молодых ученых вузов и научно-исследовательских организаций. В этом году фестиваль был посвящен 100-летию высшего образования Ивановской области.

В рамках фестиваля представлено более 3,5 тысячи исследовательских материалов и более 3 тысяч докладов, опубликовано 1200 статей и 1100 тезисов. В ИвГУ молодые ученые презентовали работы, посвященные актуальным проблемам в области точных наук и гуманитарного знания. В химико-технологическом университете представлены доклады из области современной химии и химической технологии, состоялась школа-конференция на тему: «Фундаментальные науки – специалисту нового века». Площадки фестиваля были представлены и в других вузах.

Фестиваль «Молодая наука – развитию Ивановской области» проводится с 2005 года. За это время он стал презентационной площадкой новых научных исследований и разработок, трибуной для обмена идеями в теоретических и прикладных аспектах, научным дебютом для сотен студентов.

По информации департамента образования Ивановской области

Подготовила Дарья БОБРОВИЦКАЯ

СООБЩАЕТ ДЕПАРТАМЕНТ СОЦИАЛЬНОЙ ЗАЩИТЫ

Победителей наградят в День семьи

В ежегодном областном конкурсе «Семья года» приняли участие 46 семей из 22 муниципалитетов региона.

Семьи сдавали материалы и портфолио, подтверждающие свои достижения и говорящие о достойном воспитании и сохранении традиций семейного воспитания.

Конкурсная комиссия под председательством зампреда правительства области Ирины Эрмиш определила победителей по пяти номинациям. Лучшей спортивной семьей стала семья Кукушкиных из Тейкова, приемной – семья Анголенко из Лежневского района, многодетной – Лапшины из Тейковского района. В номинациях «Лучшее семейное подворье» победила семья Мизоновых (Шуйский район), «Семейное творчество» – семья Ушаковых (Юрьевец). Чествование победителей намечено на июль. Оно состоится в рамках празднования Дня семьи, любви и верности.

За департаментом будет следить общественный совет

Избран председатель общественного совета по проведению независимой оценки качества условий оказания услуг организациями социального обслуживания при департаменте соцзащиты.

Им стал зампред регионального отделения организации ветеранов войны, труда и Вооруженных сил правоохранительных органов Александр Азаров. Его заместителем будет Алексей Ананьев, председатель областной организации инвалидов войны в Афганистане «Побратим». Секретарем общественного совета избрали Татьяну Соколову, зампредседателя регионального отделения «Союза пенсионеров России». На этом же заседании общественники утвердили перечень организаций, которые будут проверены советом в 2018 году.

Подготовила Надежда ПАВЛОВА

СООБЩАЕТ ДЕПАРТАМЕНТ ДОРОЖНОГО ХОЗЯЙСТВА И ТРАНСПОРТА

Открылся мост через Нерль

Мост в Гаврилово-Посадском районе на автодороге Мирславль – Лобцово в этом году, как и в предыдущие, закрывался во время паводка.

Чтобы уберечь деревянно-балочный настил от воды, специалисты снимают и убирают его. Движение автомобилей на время было прекращено. Недавно подрядная организация восстановила мост, и сейчас движение по нему осуществляется в обычном режиме.

Перевозчики готовятся к футбольному празднику

Представители департамента рассказали об ограничениях, которые появятся в связи с ЧМ-2018.

На совещании в Ивановском автотранспортном колледже представители регионального Госавтодора и профильного департамента рассказали об ограничениях въезда автобусов на территории городов, где будет проводиться чемпионат. Шла речь и об изменениях законодательства по организации перевозки пассажиров, в том числе детей. Собравшихся проинформировали об усилении мер безопасности, связанных с ограничением оборота гражданского и служебного оружия...

Дороги приводят в порядок

С 10 мая подрядные организации приступили к плановому ремонту региональных и межмуниципальных дорог в области.

Работы ведутся на четырех объектах. Это автодороги Гаврилов Посад – Осановец – Загорье в Гаврилово-Посадском районе; Палех – Южа (Южский район); Родники – Мелечкино – Сосновец (Родниковский район); Красное – Майдаково – Парское (Палехский район). По плану работы должны завершиться в июле.

Водители примут участие в профилактике пожаров

При виде огня или дыма в лесах их просят сообщать об этом.

В связи с наступившей жарой прогнозируется рост количества пожаров. Департамент дорожного хозяйства и транспорта просит водителей автобусов, обнаруживших возгорание при следовании по маршруту, своевременно информировать диспетчерскую службу по номеру 112.

Подготовила Анна ПАРЫШЕВА

СООБЩАЕТ ДЕПАРТАМЕНТ КУЛЬТУРЫ

Студенты колледжа культуры – среди победителей хореографического конкурса

Второй хореографический международный конкурс «Па.RUS» прошел в Санкт-Петербургском государственном институте культуры.

От ивановского колледжа в нем участвовали Ксения Белова и Михаил Шальнов. Выступая в номинации «Народно-сценический танец», они удостоились диплома лауреата II степени среди студентов вузов. Конкурс проходил по следующим номинациям: классический танец, исполнительское мастерство – соло, аналогичный конкурс в дуэте, характерный танец, народно-сценический, ансамблевые танцы, танцевальные постановки в современной хореографии – соло, дуэт, ансамбль.

«A-FEST» ждет креативщиков

С 1 мая по 22 сентября в культурно-образовательном центре «Этномир» в Боровском районе Калужской области проходит I Международный фестиваль искусства и архитектуры «A-FEST».

К участию в нем приглашаются архитекторы, скульпторы и дизайнеры, готовые воплощать в жизнь свои творческие замыслы. Всё лето в центре будут работать площадки по созданию арт-объектов, посвященных сохранению культуры народов в эпоху глобализации. Участникам фестиваля предстоит переосмыслить символы векового архитектурного наследия и дать собственную художественную интерпретацию заданной тематики.

«Наследие» детской библиотеки

Выставка «Наследие», посвященная 100-летию Иваново-Вознесенской губернии, открылась в областной библиотеке для детей и юношества на улице Крутицкой.

Автор выставки – художник декоративно-прикладного искусства, лауреат и призер многочисленных областных, всероссийских и международных выставок, фестивалей, конкурсов Нина Бабашова. В экспозиции представлены коллекции панно в лоскутной технике из тканей, отражающих историю текстильных предприятий ивановского края. Экспонирование работ именно в библиотеке – сознательное решение автора, позволяющее бесплатно познакомить с коллекцией широкую аудиторию.

Посетить выставку можно будет в течение месяца в режиме работы библиотеки (май – с 10 до 18 часов ежедневно, без выходных, июнь – с 10.00 до 18.00, выходные дни – суббота и воскресенье).

«Светлый праздник» подвел итоги

Итоги XVIII областного фестиваля детского творчества «Светлый праздник», который проводился с февраля по май, подвели в культурном центре «Павловский» города Шуи.

В этом массовом детском празднике участвовало более 500 детей из Иваново-Вознесенской, Шуйской и Кинешемской епархий. Участники конкурса представили рисунки, поделки, литературные произведения и даже спектакли на тему Пасхи. Победители фестиваля были отмечены дипломами и подарками митрополита Иваново-Вознесенского и Вичугского Иосифа, а педагоги, подготовившие дипломантов, – благодарственными письмами департаментов культуры и туризма и образования.

Ивановцы – среди «Одаренных детей»

XXI Московский международный форум «Одаренные дети» проходил в Москве под девизом: «Ни одного дня без доброго дела!» В нем приняли участие учащиеся Ивановской области.

По итогам конкурса в номинации «Юные богословы» лучшей названа Мария Рылова, 2-е место – у Ольги Сурковой и Марии Жуковой (все они – учащиеся школы имени святителя Тихона Задонского Шуйского района). В номинации «Литературный салон» 1-е место заняла Александра Шипулина из той же православной школы. В номинации «Конкурс музыкальный (инструмент)» призом жюри отмечена вичужанка Кира Брагина – учащаяся школы №13 и детской школы искусств. Торжественная церемония награждения лауреатов состоится 19 мая в Колонном зале Дома союзов Москвы.

В Плёсе открылась выставка Алексея Степанова

Экспозиция работ русского художника, академика Императорской Академии художеств, известного педагога Алексея Степанова так и называется: «Алексей Степанов. Из частных коллекций». Она посвящена 160-летию со дня рождения мастера.

Представлено более 30 живописных и графических произведений из частных собраний Москвы и Петербурга. Жемчужиной коллекции по праву можно назвать картину Степанова «Гоп-гоп!», с которой он дебютировал на 16-й выставке Товарищества передвижников в 1888 году. Его работы «Приезд в село», «На крылечке», «Прогулка», «Лоси на ходу», «Дачники», «На охоте» – внешне незамысловатые пейзажи и сюжеты из охотничьей и деревенской жизни написаны с большой любовью, мастерством и знанием жизни. Имя Алексея Степанова неразрывно связано с Плёсом. 130 лет назад вместе с Исааком Левитаном и Софьей Кувшинниковой он впервые побывал в этом городе... Организаторы выставки – Плёсский государственный историко-архитектурный и художественный музей-заповедник и Международная конфедерация антикваров и арт-дилеров.

Выставка будет работать до 10 июля с 10 до 18 часов во все дни, кроме понедельника.

«Парад мужских ремесел»

Выставка под таким названием, приуроченная к 100-летию Ивановской губернии, открывается сегодня в Областном центре культуры и творчества.

В экспозиции – работы 26 мастеров из областного центра, Гаврилово-Посадского, Тейковского, Ильинского, Кинешемского, Шуйского, Южского районов. На открытии выставки запланировано интерактивное мастер-шоу: посетители смогут воочию проследить за процессом создания глиняных, деревянных, берестяных и других изделий, а также пообщаться с опытными и начинающими умельцами и даже попробовать себя в роли мастера. В рамках работы выставки пройдут групповые экскурсии и мастер-классы, лекции по истории ремесел, концерты и творческие встречи.

Выставка будет работать до 23 июня.

Подготовила Анна ЯСЕНЕВА

ЭКОЛОГИЯ

Тезу начнут чистить в июне

В Шуе летом стартует первый этап работ по расчистке русла реки

Вадим КАЛИНИН

До 2020 года должны привести в порядок 2,4 километра русла Тезы в городской черте, на участке между притоками Мардасом и Сехой. В региональном департаменте природных ресурсов и экологии сообщили, что работы проведут в три этапа. Компания-подрядчик, научно-производственное предприятие «ЭкоГидроТехнологии», по заверениям чиновников, имеет опыт выполнения подобных работ и укомплектована всей необходимой техникой.

Первый замначальника департамента Олег Меинов рассказал: «Эта компания проводила очистку *русла Вергузы, работы были выполнены качественно и в установленные сроки. Дно Тезы от ила и мусора очистят с помощью земснаряда. На берегу организуют площадки – карты намыва. Там будут собираться донные отложения. После высыхания их вывезут для захоронения, а площадки рекультивируют. Водный объект приведут в естественное состояние»*.

Он добавил, что подготовительные работы уже ведутся, а непосредственно расчистка русла реки начнется после завершения нереста рыбы, то есть в июне. Реализация первого этапа работ обойдется в 19,8 миллиона рублей, которые выделены из федерального бюджета.

В ТЕМУ **Работы по расчистке рек на территории области активно ведутся с 2007 года. Уже приводили в порядок часть русла Шохонки в Приволжском районе, Змейки в Фурманове, Уводи в Иванове, Палешки в Палехе, Вергузы в Ивановском районе. В прошлом году завершены работы по расчистке Вязьмы в Тейкове**

ПАРЛАМЕНТСКИЙ ВЕСТНИК

«Славим Россию!» – в Ново-Талицах

В регионе проходят муниципальные этапы патриотического музыкального фестиваля.

11 мая в центре села Ново-Талицы Ивановского района было многолюдно. Конкурсанты представили в районном Доме культуры произведения патриотической тематики – о Родине, мужестве, долге, героизме, дружбе, почитании исторического прошлого своей страны, – а также композиции, посвященные 100-летию Иваново-Вознесенской губернии. Оценивало участников конкурса жюри, в состав которого вошли ведущие специалисты в области вокала, хореографии, театрального искусства. Победители представят район на областном конкурсе, который пройдет 12 июня.

Председатель областной думы Виктор Смирнов поздравил участников и гостей фестиваля и вручил нескольким добровольцам-помощникам его организаторов волонтерские книжки. Как было отмечено, в Ивановском районе ни одно мероприятие не обходится без участия активных общественников, молодежи и добровольческих организаций.

Церемония награждения и гала-концерт победителей состоятся 12 июня, в День России, на площади Пушкина областного центра.

НАПОМНИМ **Конкурс-фестиваль «Славим Россию!» проходит со 2 ноября 2017 года в период подготовки к 73-й годовщине Победы и 100-летию Иваново-Вознесенской губернии.**

Пресс-служба Ивановской областной думы

▲ На фестивале «Славим Россию!» Виктор Смирнов вручил волонтерские удостоверения активистам-общественникам.

Через тернии – к звездам

Как уже сообщала «ИГ», воспитанники ивановского детского дома «Радуга» стали победителями Всероссийского театрального фестиваля-конкурса «Память народа», посвященного событиям Великой Отечественной войны и трагедии Холокоста.

Председатель областной думы Виктор Смирнов в региональном парламенте поздравил юных артистов театра-студии и его наставников. В этом году конкурс, организаторами которого выступают Молодежный парламент при Госдуме и Евроазиатский Еврейский конгресс, проводился в два этапа: региональном (февраль-март) и федеральном (апрель-май). Победители определялись в нескольких номинациях.

Ребят из театра-студии «Детский остров» детского дома «Радуга» и их спектакль «Память», посвященный трагедии Холокоста, первым оценил и поддержал именно Виктор Смирнов. Спикер помог справиться с возникшей проблемой, связанной с тем, что по регламенту в проекте могли участвовать студенты и преподаватели вузов в возрасте от 18 до 35 лет, а возраст ивановских актеров – 16-18 лет. Законодатель обратился к одному из организаторов конкурса, зампреду Госдумы Петру Толстому, с просьбой допустить их до участия в конкурсе. В результате ивановцы победили в номинации «Лучший спектакль»!

О будущем – в стенах старинного здания

На встрече с председателем областной думы студенты Кинешемского педколледжа назвали самые острые проблемы своего города.

По их мнению, это слабые меры социальной поддержки обучающихся, недостаточная туристическая инфраструктура, плохое состояние дорожно-транспортной инфраструктуры, нехватка спортивных объектов. Зашла речь и о проблемах самого учебного учреждения: здание построено в XIX веке, требуется замена перекрытий, оконных блоков. Постройка является памятником истории и культуры местного значения, и нужны дополнительные средства на его содержание.

Виктор Смирнов обещал поддержку в решении проблем учреждения. Он также принял участие в продолжении проекта «Сто вопросов политику». Вместе с ним с учащимися беседовала его коллега, депутат регионального парламента Ирина Виноградова.

СПРАВКА «ИГ» **Кинешемский педагогический колледж основан в 1930 году. Сейчас в нем обучаются 344 студента. За последние три года здесь выполнен ремонт кровли и системы аварийного освещения, установлено оборудование для подачи горячей воды в санузлы, проведены мероприятия по энергоэффективности. Но, несмотря на это, старое здание-памятник действительно нуждается в дальнейшей реконструкции.**

В Иванове решают проблемы репродуктивных технологий

Доклад депутата областной думы, директора НИИ материнства и детства имени В. Городкова Анны Малышкиной вызвал большой интерес участников межрегионального семинара.

Образовательный семинар «Инновации в акушерстве и гинекологии с позиций доказательной медицины» прошел в областном центре. Анна Малышкина выступила на нем с докладом о результатах внедрения инновационных репродуктивных технологий в области ЭКО, выхаживания и катамнестического наблюдения глубоко недоношенных детей. Эти меры способствуют увеличению в регионе рождаемости и снижению детской смертности и инвалидности.

Семинар прошел в рамках приоритетного национального проекта «Образование» с участием регионального департамента здравоохранения, представителей Российского университета дружбы народов, Ивановского НИИ материнства и детства, Российского общества акушеров-гинекологов и других организаций.

За день посадили 15 тысяч сосен

В регионе проведена акция «Всероссийский день посадки леса»

Ежегодная экологическая акция проходила вблизи деревни Лежневская Роща. В ней участвовали врио губернатора Станислав Воскресенский, депутат регионального парламента Николай Корчагин, сотрудники регионального комитета по лесному хозяйству, «Ивэнерго» и других организаций. В Лежневском районе в этот день, 11 мая, посадили более 15 тысяч саженцев сосны на трех гектарах.

Акция будет проходить до конца мая во всех районах области. Всего предполагается высадить более 150 тысяч сеянцев хвойных пород на 30 гектарах. Волонтеры также проведут уборку леса от мусора и валежника. В школах состоятся уроки экологической направленности.

Подготовил Павел РАЗУВАЕВ

ЗДРАВООХРАНЕНИЕ

Скажем «Стоп – ВИЧ/СПИД» в 35-й раз

Наш регион присоединился к всероссийской акции. Ежегодно в третье воскресенье мая по инициативе ВОЗ люди во всём мире вспоминают тех, кто стал жертвами СПИДа.

▼ Наталья СУЗДАЛЬЦЕВА

ЦИФРЫ **На 1 мая в регионе зарегистрировано более 9,5 тысячи ВИЧ-инфицированных, из них за четыре месяца текущего года вновь выявлено 273 человека. За годы наблюдения в области умерло более двух тысяч инфицированных, в этом году – 80 человек.**

В этом году акция будет 35-й по счету. Она пройдет под девизом: «Размышляя о прошлом, готовясь к нашему будущему». В регионе состоятся просветительские семинары, конференции, лекции. Эксперты и волонтеры расскажут гражданам, как нужно защищать свое здоровье.

Как сообщает региональный департамент здравоохранения, на базе Центра по профилактике и борьбе со СПИДом и инфекционными заболеваниями все желающие смогут пройти тестирование на ВИЧ, а специалисты центра встретятся со студентами образовательных учреждений и расскажут о профилактике ВИЧ-инфекции. Информационные встречи пройдут и в поликлиниках облцентра.

Сегодня, 18 мая, на межвузовской площадке у корпуса ИГХТУ состоится акция «Красная ленточка». На Шереметевском проспекте волонтеры будут раздавать буклеты, памятки по профилактике опасной инфекции, желающие смогут пройти тестирование на ВИЧ. А на территории центра возле строящегося храма пройдет молебен, посвященный памяти жертв СПИДа.

Информационные встречи со специалистами состоятся также в Родниковском районе и в Шуе. В период акции «Стоп ВИЧ/СПИД» пройдут и другие волонтерские акции по профилактике дискриминации людей, живущих с ВИЧ, акции милосердия по работе с группами риска, а также трансляция роликов по профилактике ВИЧ-инфекции. На улицах размещены информационные баннеры.

СПРАВКА «ИГ» **Впервые Всемирный день памяти жертв СПИДа был организован в 1983 году в Сан-Франциско. Символ движения против этой болезни – красная ленточка, приколотая к одежде, а также разноцветные полотна – квилты, сшитые из лоскутков ткани в память о множестве людей, ушедших из жизни. Эти атрибуты придумал в 1991 году художник Фрэнк Мур. С тех пор по всему миру в этот день активисты акции прикрепляют к своей одежде красные ленточки.**

СООБЩЕНИЕ о проведении годового Общего собрания акционеров Открытого акционерного общества «ИВХИМПРОМ»

В соответствии с решением Совета директоров Открытого акционерного общества «ИВХИМПРОМ» от «10» мая 2018 года настоящим сообщаем акционерам Открытого акционерного общества «ИВХИМПРОМ» (далее – ОАО «ИВХИМПРОМ») о проведении годового общего собрания акционеров ОАО «ИВХИМПРОМ».

Место нахождения ОАО «ИВХИМПРОМ»: **Российская Федерация, г. Иваново, ул. Кузнецова, 116.**

Дата проведения собрания: **«14» июня 2018 года;**

Время проведения собрания: **10 часов 00 минут по московскому времени.**

Место проведения собрания: **Российская Федерация, г. Иваново, ул. Кузнецова, 116, конференц-зал ОАО «ИВХИМПРОМ».**

Форма проведения собрания: **собрание** (совместное присутствие акционеров для принятия решений по вопросам, поставленным на голосование).

Дата, на которую определяются (фиксируются) лица, имеющие право на участие в общем собрании акционеров: **«21» мая 2018 года.**

Категории (типы) акций, владельцы которых имеют право голоса по всем вопросам повестки дня общего собрания акционеров: акции обыкновенные именные бездокументарной формы выпуска.

Почтовый адрес, по которому могут направляться заполненные бюллетени для голосования: **Российская Федерация, 153037, г. Иваново, ул. 8 Марта, д. 27, оф. 17, филиал «Реестр-Иваново» АО «Реестр».**

Регистрация акционеров (представителей акционеров) для участия в годовом общем собрании акционеров проводится **«14» июня 2018 года с 9 часов 30 минут по московскому времени по адресу: Российская Федерация, г. Иваново, ул. Кузнецова, 116, конференц-зал ОАО «ИВХИМПРОМ».**

Для регистрации акционерам (представителям акционеров) необходимо предъявить документ, удостоверяющий личность, а также в случаях, предусмотренных законодательством Российской Федерации, передать лицу, исполняющему функции счетной комиссии, документы, подтверждающие полномочия для осуществления голосования (их копии, засвидетельствованные в установленном порядке).

Вопросы, включенные в повестку дня годового общего собрания акционеров ОАО «ИВХИМПРОМ»:

1. Утверждение годового отчета, годовой бухгалтерской (финансовой) отчетности Общества за 2017 год.
2. Распределение прибыли (в том числе выплата (объявление) дивидендов) и убытков общества по результатам 2017 отчетного года;
3. Избрание членов Совета директоров Общества.
4. Избрание членов Ревизионной комиссии Общества.
5. Утверждение аудитора Общества на 2018 год.
6. Утверждение Устава Общества в новой редакции (редакция № 6).

Акционеры ОАО «ИВХИМПРОМ» могут ознакомиться с материалами, подлежащими предоставлению при подготовке к проведению годового Общего собрания акционеров ОАО «ИВХИМПРОМ», по адресу: Российская Федерация, г. Иваново, ул. Кузнецова, 116, с 10 час. 00 мин. до 12 час. 00 мин. по московскому времени с «25» мая 2018 года по «14» июня 2018 года включительно, а также во время регистрации и проведения годового общего собрания акционеров по месту его проведения.

Акционеры, вправе направить заполненные и подписанные бюллетени по адресу, указанному в настоящем сообщении.

Документы, удостоверяющие полномочия правопреемников и представителей лиц, имеющих право на участие в общем собрании (их копии, засвидетельствованные в установленном порядке), прилагаются к направляемым этими лицами бюллетеням для голосования.

Заполненные бюллетени для голосования, полученные Обществом не позднее двух дней до даты проведения Общего собрания акционеров будут учитываться при определении кворума и подведении итогов голосования.

Совет директоров ОАО «ИВХИМПРОМ»

Организатор торгов – конкурсный управляющий ООО «Стройкоминвест-21» (ИНН 7603030449, ОГРН 1057600282321, адрес: 153000, Ивановская область, г. Иваново, ул. Станко, д. 7, литер Д, офис 204) Ухов Александр Дмитриевич (ИНН 760905390548, СНИЛС 101-916-277 25; почтовый адрес: 150000, г. Ярославль, ул. Свободы, д. 18, корп. 2, кв. 9; тел. 89108260555, эл.почта: a.morozof@mail.ru) – член НП «ЦФОП АПК» (ИНН 7707030411, ОГРН 1107799002057, адрес: 107031, г. Москва, ул. Б.Дмитровка, д. 32, стр. 1), действующий на основании определения Арбитражного суда Ивановской области от 20.04.2017 г. по делу № А17-6709/2014, сообщает о результатах торгов в форме открытого аукциона по продаже имущества ООО «Стройкоминвест-21» (Лоты № 1, № 2), информация о котором была опубликована в газете «Коммерсантъ» № 55 от 31.03.2018 г. (объявление № 77032567672). Торги по обоим лотам признаны несостоявшимися: на участие в торгах не было подано ни одной заявки.

ИЗВЕЩЕНИЕ О ПРОВЕДЕНИИ СОБРАНИЯ О СОГЛАСОВАНИИ МЕСТОПОЛОЖЕНИЯ ГРАНИЦЫ ЗЕМЕЛЬНОГО УЧАСТКА

Кадастровым инженером, Булыгиной Ксенией Юрьевной, почтовый адрес:153510, г. Кохма, ул. Садовая, д.7, e-mail: ks@geo37.ru, тел.8 910 984 66 06, 36613 регистрационный номер в государственном реестре лиц, осуществляющих кадастровую деятельность, выполняются кадастровые работы в отношении земельного участка с К №37:24:020274:5, расположенного Ивановская область, г. Иваново, ул. Разумовой, д.22 в кадастровом квартале 37:24:020274.

Заказчиком кадастровых работ является Автандилян Армине Арменовна: Московская область, Наро-Фоминский район, д. Селятино, д.34б, 89653163123.

Собрание по поводу согласования местоположения границы состоится по адресу: Ивановская область, г. Иваново, ул. Разумовой, д.22 23 июня 2018 г. в 10 часов 00 минут.

С проектом межевого плана земельного участка можно ознакомиться по адресу: 153510, г. Кохма, ул. Садовая, д.7.

Требования о проведении согласования местоположения границ земельных участков на местности и обоснованные возражения о местоположении границ земельных участков после ознакомления с проектом межевого плана принимаются с 19 мая 2018 г. по 23 июня 2017 г., по адресу: 153510, г. Кохма, ул. Садовая, д.7.

Смежные земельные участки, с правообладателями которых требуется согласовать местоположение границы по адресу: г. Иваново, ул. Разумовой, д.20 К№37:24:020274:4.

При проведении согласования местоположения границ при себе необходимо иметь документ, удостоверяющий личность, а также документы о правах на земельный участок.

ИЗВЕЩЕНИЕ О ПРОВЕДЕНИИ СОГЛАСОВАНИЯ РАЗМЕРА И МЕСТОПОЛОЖЕНИЯ ГРАНИЦЫ ЗЕМЕЛЬНОГО УЧАСТКА ВЫДЕЛЯЕМОГО В СЧЕТ ЗЕМЕЛЬНОЙ ДОЛИ

Кадастровым инженером ООО «Луксор» Зубко Павлом Александровичем, 153002, г. Иваново, ул. Жиделева, 21, оф. 253, тел. 345-388, 8-920-673-98-90, geoluksor@mail.ru, квалификационный аттестат № 37-10-21 от 23.12.2010 г., номер регистрации в государственном реестре лиц, осуществляющих кадастровую деятельность 3426, являющийся членом АСРО «КИР» (№015), выполняются кадастровые работы по выделу земельных участков в счет земельных долей в праве долевой собственности на земельный участок ЗАО Агрофирма «Растилково» Лежневского района Ивановской области с кадастровым № 37:09:000000:96.

Местоположение выделяемых земельных участков:

1) северо-восточнее д. Мощенка Лежневского района Ивановской области ориентировочной площадью 15,4 га;

2) юго-западнее д. Мощенка Лежневского района Ивановской области ориентировочной площадью 65,1 га;

Заказчиком кадастровых работ является Администрация Лежневского сельского поселения Лежневского муниципального района Ивановской области (адрес:155120, Ивановская область, Лежневский район, с. Ухтохма, ул. Московская, д. 7, контактный телефон 2-11-57).

Ознакомиться с проектом межевания земельных участков и согласовать проект межевания земельных участков можно в течение 30 дней со дня опубликования извещения по адресу: г. Иваново, ул. Жиделева, д. 21, оф. 253.

Обоснованные возражения (относительно размера и местоположения границ выделяемых в счет земельных долей земельных участков) по проекту межевания направлять также в течение 30 дней со дня опубликования извещения кадастровому инженеру по адресу: г. Иваново, ул. Жиделева, д. 21, оф. 253, и в орган регистрации прав – Управление Росреестра по Ивановской области по адресу: г. Иваново, ул. Кавалерийская, д. 5, и Филиал ФГБУ «ФКП Росреестра» по Ивановской области по адресу: г. Иваново, ул. Ташкентская, д. 104А.

Собрание заинтересованных лиц по поводу согласования местоположения границ состоится «29» июня 2018 г. в 10 ч. 00 мин. по адресу: 155120, Ивановская область, Лежневский район, с. Ухтохма, ул. Московская, д. 7.

Смежные земельные участки, с правообладателями которых требуется согласовать местоположение границ: К№ 37:09:000000:96 – обл. Ивановская, р-н Лежневский, Закрытое Акционерное Общество Агрофирма «Растилково».

При ознакомлении с проектом межевания и согласовании проекта межевания, а также проведении согласования местоположения границ при себе необходимо иметь документ, удостоверяющий личность, а также документы, подтверждающие права на соответствующий земельный участок, доверенным лицам кроме указанных документов – доверенность. (часть 12 статьи 39, часть 2 статьи 40 Федерального закона от 24 июля 2007 г. № 221-ФЗ «О кадастровой деятельности»).

ИЗВЕЩЕНИЕ О ПРОВЕДЕНИИ ОТКРЫТОГО АУКЦИОНА ПО ПРОДАЖЕ АРЕСТОВАННОГО ИМУЩЕСТВА № 12

МТУ Росимущества во Владимирской, Ивановской, Костромской и Ярославской областях (продавец) в лице ООО «АС ГРУПП» (организатор торгов, ОГРН 1173328017543, г. Иваново, Лежневское шоссе, д. 1, оф.41б) объявляет о проведении торгов по реализации арестованного имущества 30.05.2018 г. в 12-00.

На торги выставлено следующее заложенное имущество:

ЛОТ № 1: Земельный участок, пл. 1468 кв.м, кад.№ 37:24:020720:15. Жилой дом, пл. 24,7 кв.м, кад.№ 37:24:020720:81. Адрес: г. Иваново, ул. 1-я Водопроводная, д.20. Должник Козырев П.Ф. Обременение: кр.дог. с ПАО Сбербанк. Начальная продажная цена 2 009 700 руб. Задаток 20 000 руб.

ЛОТ № 2: Квартира, назначение жилое, пл. – 22,7 кв.м., кад.№: 37:25:010843:727. Адрес: Ивановская обл., г. Кинешма, ул. им. Юрия Горохова, д. 6, кв. 32. Должник Крутикова С.М. Обременение: кр.дог. № 31306 от 21.05.2014 с ПАО Сбербанк. Начальная продажная цена 530 771 руб. Задаток 5 000 руб.

ЛОТ № 3: Здание котельной, пл. 467,7 кв.м, лит. Ж, Ж1, Г, 1, 2, кад.№ 37:08:010523:420 Адрес: Ивановская обл., Комсомольский р-н, с. Писцово, ул. Комсомольская, д. 44В. Должник Администрация Писцовского с/п Комсомольского муниципального р-на Ивановской обл. Имущество при реализации облагается НДС. Обременение: дог. ипотеки № 13-6-0182 от 19.05.2014 с ООО «ГАЗПРОМ МЕЖРЕГИОНГАЗ ИВАНОВО». Начальная продажная цена 2 004 820 руб. Задаток 20 000 руб.

ЛОТ № 4: Земельный уч., пл. 1400 кв.м, кад.№ 37:18:090110:47 и жилой дом, пл. 28,6 кв.м, кад.№ 37:18:090110:524. Адрес: Ивановская обл., Тейковский р-н, д. Сокатово, ул. Зеленая, д. 7. Должник Львова И.М. Обременение: кр.дог № 47920191 от 18.07.2014 с ПАО Сбербанк. Начальная продажная цена 402 904 руб. Задаток 4 000 руб.

ЛОТ № 5: Вторичные торги. Квартира, назначение жилое, пл. – 33,8 кв.м., кад.№: 37:25:040244:31. Адрес: Ивановская обл., г. Кинешма, ул. им. Пирогова, д. 67, кв. 8. Должник Куров Д.Ф. и Курова Ю.Н. Обременение: кр. дог 101013 от 15.08.14 с ПАО Сбербанк. Начальная продажная цена 591 345 руб. Размер задатка 6 000 руб.

ЛОТ № 6: Вторичные торги. Квартира, назначение жилое, пл. – 47,6 кв.м., кад.№: 37:25:011002:1524. Адрес: Ивановская обл., г. Кинешма, ул. Гагарина, д.13, кв.23. Должник Мырсиков А.Г. и Мырсикова Н.В. Обременение: кр. дог 157367 от 05.11.14 с ПАО Сбербанк. Начальная продажная цена 1 101 982,50 руб. Размер задатка 11 000 руб.

ЛОТ № 7: Вторичные торги. Квартира, назначение жилое, пл. – 33,3 кв.м., кад.№: 37:07:010223:547. Адрес: Ивановская обл., Кинешемский р-н, г. Наволоки, ул. Социалистическая, д. 2, кв. 47. Должник Лукашов В.А. Обременение: залог в пользу Ситемина С.Ю. Начальная продажная цена 510 000 руб. Размер задатка 5 000 руб.

ЛОТ № 8: Вторичные торги. Земельный участок, пл. 580 кв.м, кад.№ 37:25:030224:33. Жилой дом, пл. 37 кв.м, кад.№ 37:25:030224:52. Адрес: Ивановская обл., г. Кинешма, ул. Суворова, д. 49. Должник Березнев А.В. и Березнева С.А. Обременение: кр. дог 557986 от 21.12.12 с ПАО Сбербанк. Начальная продажная цена 290 360 руб. Размер задатка 3 000 руб.

ЛОТ № 9: Вторичные торги. Квартира, назначение жилое, пл. – 48,3 кв.м., кад. №: 37:24:030127:1700. Адрес: Ивановская обл., г. Иваново, пр-кт Шереметевский, д. 72В, кв. 74. Должник Якунин А.В. Обременение: кр.дог № 1304/00031073 с КГКУ «Росвоенипотека». Нач. продажная цена 2 550 000 руб. Задаток 25 000 руб.

ЛОТ № 10: Вторичные торги. Квартира, назначение жилое, пл. 43,7 кв.м., кад.№: 37:24:040807:1931. Адрес: Ивановская обл., г. Иваново, ул. Володарского, д. 40, кв. 51. Должник Меркушев Д.В. Обременение: дог. новации №400 от 30.06.11 г. с АО «АИЖК». Начальная продажная цена 1 248 480 руб. Размер задатка 12 000 руб.

ЛОТ № 11: Вторичные торги. Квартира, назначение жилое, пл. 45,2 кв.м., кад.№: 37:24:010356:795. Адрес: Ивановская обл., г. Иваново, пр-т. Текстильщиков, д. 7А, кв. 33. Должник Журавлева Ю.Ю. Обременение: кр.дог. № 06-03/153-И от 18.07.14 г. с АО «КБ ДельтаКредит». Начальная продажная цена 1 197 117,56 руб. Размер задатка 12 000 руб.

ЛОТ № 12: Вторичные торги. Двухкомнатная квартира, назначение жилое, пл. 52,4 кв.м., кад.№: 37:13:010604:98, расположенная по адресу: Ивановская обл., г. Приволжск, ул. Шагова, д.1А, кв.2. Должник Корягин С.Е. Обременение: кр. дог. с ПАО «Сбербанк». Начальная продажная цена 209 440 руб. Размер задатка 2 000 руб.

ЛОТ № 13: Вторичные торги. Земельный участок, пл. 26046 кв.м, кад.№ 37:05:031612:41.Административное здание (автодром), 2-эт., пл. 211,9 кв.м, кад.№ 37:05:031641:378. Адрес: Ивановская область, Ивановский район, д. Жуково, стр. 40-А. Должник Вишняков В.А. Обременение: дог. залога №23-09/3 от 16.11.2009 г. с КБ «Юниаструм Банк». Начальная продажная цена 18 776 500 руб. Размер задатка 50 000 руб.

На вторичных торгах реализуются земельные участки, расположенные по адресу: Ивановская обл., Ивановский р-н, д. Дегтярево (должник Пшеничкин И.В., обременение: дог.займа с Ивановским государственным фондом поддержки малого предпринимательства):

ЛОТ № 14: кад. № 37:05:031070:911, пл. 1500 кв.м., нач.продажная цена 151714,55 руб., задаток 1500 руб. **ЛОТ № 15:** кад. № 37:05:031070:928, пл. 1500 кв.м., нач.продажная цена 151714,55 руб., задаток 1500 руб. **ЛОТ № 16:** кад. № 37:05:031070:927, пл. 1500 кв.м., нач.продажная цена 151714,55 руб., задаток 1500 руб. **ЛОТ № 17:** кад. № 37:05:031070:926, пл. 1500 кв.м., нач.продажная цена 151714,55 руб., задаток 1500 руб. **ЛОТ № 18:** кад. № 37:05:031070:925, пл. 1500 кв.м., нач.продажная цена 151714,55 руб., задаток 1500 руб. **ЛОТ № 19:** кад. № 37:05:031070:924, пл. 2 379 кв.м., нач.продажная цена 240619,26 руб., задаток 2400 руб. **ЛОТ № 20:** кад. № 37:05:031070:923, пл. 1500 кв.м., нач.продажная цена 151714,55 руб., задаток 1500 руб. **ЛОТ № 21:** кад. № 37:05:031070:922, пл. 1500 кв.м., нач.продажная цена 151714,55 руб., задаток 1500 руб. **ЛОТ № 22:** кад. № 37:05:031070:921, пл. 1499 кв.м., нач.продажная цена 151613,4 руб., задаток 1500 руб. **ЛОТ № 23:** кад. № 37:05:031070:920, пл. 1200 кв.м., нач.продажная цена 121371,64 руб., задаток 1200 руб. **ЛОТ № 24:** кад. № 37:05:031070:918, пл. 1500 кв.м., нач.продажная цена 151714,55 руб., задаток 1500 руб. **ЛОТ № 25:** кад. № 37:05:031070:947, пл. 1500 кв.м., нач.продажная цена 151714,55 руб., задаток 1500 руб. **ЛОТ № 26:** кад. № 37:05:031070:917, пл. 1500 кв.м., нач.продажная цена 151714,55 руб., задаток 1500 руб. **ЛОТ № 27:** кад. № 37:05:031070:912, пл. 1500 кв.м., нач.продажная цена 151714,55 руб., задаток 1500 руб. **ЛОТ № 28:** кад. № 37:05:031070:916, пл. 1500 кв.м., нач.продажная цена 151714,55 руб., задаток 1500 руб. **ЛОТ № 29:** кад. № 37:05:031070:915, пл. 1357 кв.м., нач.продажная цена 137251,09 руб., задаток 1400 руб. **ЛОТ № 30:** кад. № 37:05:031070:914, пл. 1500 кв.м., нач.продажная цена 151714,55 руб., задаток 1500 руб. **ЛОТ № 31**: кад. № 37:05:031070:913, пл. 1506 кв.м., нач.продажная цена 152321,4 руб., задаток 1500 руб. **ЛОТ № 32**: кад. № 37:05:031070:919, пл. 1500 кв.м., нач.продажная цена 151714,55 руб., задаток 1500 руб. **ЛОТ № 33**: кад. № 37:05:031070:939, пл. 1501 кв.м., нач.продажная цена 151815,69 руб., задаток 1500 руб. **ЛОТ № 34**: кад. № 37:05:031070:889, пл. 1499 кв.м., нач.продажная цена 151613,4 руб., задаток 1500 руб. **ЛОТ № 35**: кад. № 37:05:031070:910, пл. 1500 кв.м., нач.продажная цена 151714,55 руб., задаток 1500 руб. **ЛОТ № 36**: кад. № 37:05:031070:951, пл. 1500 кв.м., нач.продажная цена 151714,55 руб., задаток 1500 руб. **ЛОТ № 37**: кад. № 37:05:031070:950, пл. 1500 кв.м., нач.продажная цена 151714,55 руб., задаток 1500 руб. **ЛОТ № 38**: кад. № 37:05:031070:949, пл. 1500 кв.м., нач.продажная цена 151714,55 руб., задаток 1500 руб. **ЛОТ № 39**: кад. № 37:05:031070:948, пл. 1500 кв.м., нач.продажная цена 151714,55 руб., задаток 1500 руб. **ЛОТ № 40**: кад. № 37:05:031070:944, пл. 1500 кв.м., нач.продажная цена 151714,55 руб., задаток 1500 руб. **ЛОТ № 41**: кад. № 37:05:031070:942, пл. 1501 кв.м., нач.продажная цена 151815,69 руб., задаток 1500 руб. **ЛОТ № 42**: кад. № 37:05:031070:943, пл. 1500 кв.м., нач.продажная цена 151714,55 руб., задаток 1500 руб. **ЛОТ № 43**: кад. № 37:05:031070:940, пл. 24835 кв.м., нач.продажная цена 2511886,86 руб., задаток 25100 руб. **ЛОТ № 44**: кад. № 37:05:031070:929, пл. 1500 кв.м., нач.продажная цена 151714,55 руб., задаток 1500 руб. **ЛОТ № 45**: кад. № 37:05:031070:938, пл. 1502 кв.м., нач.продажная цена 151916,83 руб., задаток 1500 руб. **ЛОТ № 46**: кад. № 37:05:031070:937, пл. 1500 кв.м., нач.продажная цена 151714,55 руб., задаток 1500 руб. **ЛОТ № 47**: кад. № 37:05:031070:936, пл. 1500 кв.м., нач.продажная цена 151714,55 руб., задаток 1500 руб. **ЛОТ № 48**: кад. № 37:05:031070:935, пл. 1500 кв.м., нач.продажная цена 151613,4 руб., задаток 1500 руб. **ЛОТ № 49**: кад. № 37:05:031070:934, пл. 1500 кв.м., нач.продажная цена 151714,55 руб., задаток 1500 руб. **ЛОТ № 50**: кад. № 37:05:031070:933, пл. 1500 кв.м., нач.продажная цена 151714,55 руб., задаток 1500 руб. **ЛОТ № 51**: кад. № 37:05:031070:932, пл. 1500 кв.м., нач.продажная цена 151714,55 руб., задаток 1500 руб. **ЛОТ № 52**: кад. № 37:05:031070:931, пл. 1500 кв.м., нач.продажная цена 151714,55 руб., задаток 1500 руб. **ЛОТ № 53**: кад. № 37:05:031070:941, пл. 1523 кв.м., нач.продажная цена 154040,77 руб., задаток 1500 руб. **ЛОТ № 54**: кад. № 37:05:031070:857, пл. 1500 кв.м., нач.продажная цена 151714,55 руб., задаток 1500 руб. **ЛОТ № 55**: кад. № 37:05:031070:874, пл. 1200 кв.м., нач.продажная цена 121371,64 руб., задаток 1200 руб. **ЛОТ № 56**: кад. № 37:05:031070:873, пл. 1500 кв.м., нач.продажная цена 151714,55 руб., задаток 1500 руб. **ЛОТ № 57**: кад. № 37:05:031070:872, пл. 1500 кв.м., нач.продажная цена 151714,55 руб., задаток 1500 руб. **ЛОТ № 58**: кад. № 37:05:031070:871, пл. 1157 кв.м., нач.продажная цена 117022,48 руб., задаток 1200 руб. **ЛОТ № 59**: кад. № 37:05:031070:870, пл. 1500 кв.м., нач.продажная цена 151714,55 руб., задаток 1500 руб. **ЛОТ № 60**: кад. № 37:05:031070:869, пл. 1233 кв.м., нач.продажная цена 124709,36 руб., задаток 1200 руб. **ЛОТ № 61**: кад. № 37:05:031070:868, пл. 1500 кв.м., нач.продажная цена 151714,55 руб., задаток 1500 руб. **ЛОТ № 62**: кад. № 37:05:031070:867, пл. 1500 кв.м., нач.продажная цена 151714,55 руб., задаток 1500 руб. **ЛОТ № 63**: кад. № 37:05:031070:866, пл. 1500 кв.м., нач.продажная цена 151714,55 руб., задаток 1500 руб. **ЛОТ № 64**: кад. № 37:05:031070:865, пл. 1500 кв.м., нач.продажная цена 151714,55 руб., задаток 1500 руб. **ЛОТ № 65**: кад. № 37:05:031070:864, пл. 2000 кв.м., нач.продажная цена 202286,04 руб., задаток 2000 руб. ЛОТ № 66: кад. № 37:05:031070:863, пл. 1500 кв.м., нач.продажная цена 151714,55 руб., задаток 1500 руб. **ЛОТ № 67**: кад. № 37:05:031070:862, пл. 1500 кв.м., нач.продажная цена 151714,55 руб., задаток 1500 руб. **ЛОТ № 68**: кад. № 37:05:031070:891, пл. 1500 кв.м., нач.продажная цена 151714,55 руб., задаток 1500 руб. **ЛОТ № 69**: кад. № 37:05:031070:852, пл. 1936 кв.м., нач.продажная цена 195812,9 руб., задаток 2000 руб. **ЛОТ № 70**: кад. № 37:05:031070:845, пл. 1549 кв.м., нач.продажная цена 156670,55 руб., задаток 1600 руб. **ЛОТ № 71**: кад. № 37:05:031070:846, пл. 1500 кв.м., нач.продажная цена 151714,55 руб., задаток 1500 руб. **ЛОТ № 72**: кад. № 37:05:031070:847, пл. 1144 кв.м., нач.продажная цена 115707,63 руб., задаток 1200 руб. **ЛОТ № 73**: кад. № 37:05:031070:848, пл. 1500 кв.м., нач.продажная цена 151714,55 руб., задаток 1500 руб. **ЛОТ № 74**: кад. № 37:05:031070:849, пл. 1502 кв.м., нач.продажная цена 151916,83 руб., задаток 1500 руб. **ЛОТ № 75**: кад. № 37:05:031070:860, пл. 1498 кв.м., нач.продажная цена 151512,25 руб., задаток 1500 руб. **ЛОТ № 76**: кад. № 37:05:031070:851, пл. 1500 кв.м., нач.продажная цена 151714,55 руб., задаток 1500 руб. **ЛОТ № 77**: кад. № 37:05:031070:858, пл. 1500 кв.м., нач.продажная цена 151714,55 руб., задаток 1500 руб. **ЛОТ № 78**: кад. № 37:05:031070:853, пл. 1500 кв.м., нач.продажная цена 151714,55 руб., задаток 1500 руб. **ЛОТ № 79**: кад. № 37:05:031070:854, пл. 1500 кв.м., нач.продажная цена 151714,55 руб., задаток 1500 руб. **ЛОТ № 80**: кад. № 37:05:031070:855, пл. 1500 кв.м., нач.продажная цена 151714,55 руб., задаток 1500 руб. **ЛОТ № 81**: кад. № 37:05:031070:856, пл. 1500 кв.м., нач.продажная цена 151714,55 руб., задаток 1500 руб. **ЛОТ № 82**: кад. № 37:05:031070:859, пл. 1501 кв.м., нач.продажная цена 151815,69 руб., задаток 1500 руб. **ЛОТ № 83**: кад. № 37:05:031070:877, пл. 1500 кв.м., нач.продажная цена 151714,55 руб., задаток 1500 руб. **ЛОТ № 84**: кад. № 37:05:031070:850, пл. 1499 кв.м., нач.продажная цена 151613,4 руб., задаток 1500 руб. **ЛОТ № 85**: кад. № 37:05:031070:902, пл. 1500 кв.м., нач.продажная цена 151714,55 руб., задаток 1500 руб. **ЛОТ № 86**: кад. № 37:05:031070:875, пл. 1458 кв.м., нач.продажная цена 147466,53 руб., задаток 1500 руб. **ЛОТ № 87**: кад. № 37:05:031070:896, пл. 1511 кв.м., нач.продажная цена 152827,12 руб., задаток 1500 руб. **ЛОТ № 88**: кад. № 37:05:031070:897, пл. 1500 кв.м., нач.продажная цена 151714,55 руб., задаток 1500 руб. **ЛОТ № 89**: кад. № 37:05:031070:898, пл. 1500 кв.м., нач.продажная цена 151714,55 руб., задаток 1500 руб. **ЛОТ № 90**: кад. № 37:05:031070:899, пл. 1500 кв.м., нач.продажная цена 151714,55 руб., задаток 1500 руб. **ЛОТ № 91**: кад. № 37:05:031070:894, пл. 1500 кв.м., нач.продажная цена 151714,55 руб., задаток 1500 руб. **ЛОТ № 92**: кад. № 37:05:031070:901, пл. 1960 кв.м., нач.продажная цена 198240,33 руб., задаток 2000 руб. **ЛОТ № 93**: кад. № 37:05:031070:893, пл. 1570 кв.м., нач.продажная цена 158794,55 руб., задаток 1600 руб. **ЛОТ № 94**: кад. № 37:05:031070:903, пл. 1500 кв.м., нач.продажная цена 151714,55 руб., задаток 1500 руб. **ЛОТ № 95**: кад. № 37:05:031070:904, пл. 1500 кв.м., нач.продажная цена 151714,55 руб., задаток 1500 руб. **ЛОТ № 96**: кад. № 37:05:031070:905, пл. 1500 кв.м., нач.продажная цена 151714,55 руб., задаток 1500 руб. **ЛОТ № 97**: кад. № 37:05:031070:906, пл. 1500 кв.м., нач.продажная цена 151714,55 руб., задаток 1500 руб. **ЛОТ № 98**: кад. № 37:05:031070:907, пл. 1500 кв.м., нач.продажная цена 151714,55 руб., задаток 1500 руб. **ЛОТ № 99**: кад. № 37:05:031070:908, пл. 2487 кв.м., нач.продажная цена 251542,71 руб., задаток 2500 руб. **ЛОТ № 100**: кад. № 37:05:031070:900, пл. 1500 кв.м., нач.продажная цена 151714,55 руб., задаток 1500 руб. **ЛОТ № 101**: кад. № 37:05:031070:884, пл. 1500 кв.м., нач.продажная цена 151714,55 руб., задаток 1500 руб. **ЛОТ № 102**: кад. № 37:05:031070:909, пл. 1946 кв.м., нач.продажная цена 196824,33 руб., задаток 2000 руб. **ЛОТ № 103**: кад. № 37:05:031070:878, пл. 1319 кв.м., нач.продажная цена 133407,65 руб., задаток 1300 руб. **ЛОТ № 104**: кад. № 37:05:031070:879, пл. 1500 кв.м., нач.продажная цена 151714,55 руб., задаток 1500 руб. **ЛОТ № 105**: кад. № 37:05:031070:880, пл. 1500 кв.м., нач.продажная цена 151714,55 руб., задаток 1500 руб. **ЛОТ № 106**: кад. № 37:05:031070:881, пл. 1500 кв.м., нач.продажная цена 151714,55 руб., задаток 1500 руб. **ЛОТ № 107**: кад. № 37:05:031070:895, пл. 1500 кв.м., нач.продажная цена 151714,55 руб., задаток 1500 руб. **ЛОТ № 108**: кад. № 37:05:031070:883, пл. 1500 кв.м., нач.продажная цена 151714,55 руб., задаток 1500 руб. **ЛОТ № 109**: кад. № 37:05:031070:876, пл. 1500 кв.м., нач.продажная цена 151714,55 руб., задаток 1500 руб. **ЛОТ № 110**: кад. № 37:05:031070:885, пл. 1500 кв.м., нач.продажная цена 151714,55 руб., задаток 1500 руб. **ЛОТ № 111**: кад. № 37:05:031070:886, пл. 1500 кв.м., нач.продажная цена 151714,55 руб., задаток 1500 руб. **ЛОТ № 112**: кад. № 37:05:031070:887, пл. 1501 кв.м., нач.продажная цена 151815,69 руб., задаток 1500 руб. **ЛОТ № 113**: кад. № 37:05:031070:888, пл. 1501 кв.м., нач.продажная цена 151815,69 руб., задаток 1500 руб. **ЛОТ № 114**: кад. № 37:05:031070:890, пл. 1500 кв.м., нач.продажная цена 151714,55 руб., задаток 1500 руб. **ЛОТ № 115**: кад. № 37:05:031070:892, пл. 1500 кв.м., нач.продажная цена 151714,55 руб., задаток 1500 руб. **ЛОТ № 116**: кад. № 37:05:031070:882, пл. 1500 кв.м., нач.продажная цена 151714,55 руб., задаток 1500 руб. **ЛОТ № 117**: кад. № 37:05:031070:861, пл. 1500 кв.м., нач.продажная цена 151714,55 руб., задаток 1500 руб.

Торги проводятся по месту организатора торгов в форме аукциона (открытого по составу лиц и закрытого по форме подачи предложения о цене).

Условием допуска к участию в торгах по лотам является поступление задатка на расчетный счет организатора торгов (Владимирское отделение № 8611 ПАО Сбербанк России, БИК 041708602, р/сч 40702810510000007056) с 18.05.2018 г. до 12:00 28.05.2018 г. Заявки оформляются и подаются с 18.05.2018 г. до 12:00 28.05.2018 г. **по предварительной записи за 1 (один) рабочий день** в соответствии с аукционной документацией, размещенной на сайте www.torgi.gov.ru.

Данное сообщение является публичной офертой для заключения договора о задатке в соответствии со ст.437 ГК РФ, а подача претендентом заявки и перечисление задатка на вышеуказанный счет или кассу являются акцептом такой оферты, после чего договор о задатке считается заключенным в письменной форме.

Выигравшим торги признается лицо, предложившее наиболее высокую цену. Выигравшим торги признается лицо, предложившее наиболее высокую цену. Протокол о результатах торгов подписывается в день проведения торгов. В течение пяти рабочих дней после их окончания вносится покупная цена заложенного имущества, за вычетом ранее внесенного задатка. Не ранее, чем через 10 календарных дней после подписания протокола о результатах торгов заключается договор купли-продажи.

Информация об аукционе размещена на официальном сайте www.torgi.gov.ru. **Телефон для справок и записи: 8(920) 937-19-35.**

ДЕПАРТАМЕНТ УПРАВЛЕНИЯ ИМУЩЕСТВОМ ИВАНОВСКОЙ ОБЛАСТИ

П Р И К А З

от 11 мая 2018 г. № 31-к

г. Иваново

Об утверждении примерных форм договоров аренды, договоров безвозмездного пользования имуществом, находящегося в собственности Ивановской области, гарантийного письма

В соответствии с постановлением Правительства Ивановской области от 02.11.2017 № 395-п «Об утверждении Порядка принятия государственными унитарными предприятиями Ивановской области и автономными, бюджетными и казёнными учреждениями Ивановской области решения о передаче в аренду (безвозмездное пользование) имущества, находящегося в собственности Ивановской области и закрепленного на праве хозяйственного ведения или оперативного управления за государственными унитарными предприятиями Ивановской области, на праве оперативного управления за автономными, бюджетными и казёнными учреждениями Ивановской области, и о внесении изменений в некоторые постановления Правительства Ивановской области»,

П Р И К А З Ы В А Ю :

1. Утвердить примерную форму договора аренды имущества, находящегося в собственности Ивановской области, закрепленного на праве хозяйственного ведения или оперативного управления за государственными унитарными предприятиями Ивановской области, на праве оперативного управления за автономными, бюджетными и казёнными учреждениями Ивановской области (Приложение 1 к настоящему приказу).

2. Утвердить примерную форму договора аренды имущества, находящегося в собственности Ивановской области, закрепленного на праве хозяйственного ведения или оперативного управления за государственными унитарными предприятиями Ивановской области, на праве оперативного управления за автономными, бюджетными и казёнными учреждениями Ивановской области (объекта культурного наследия) (Приложение 2 к настоящему приказу).

3. Утвердить примерную форму договора безвозмездного пользования имуществом, находящегося в собственности Ивановской области, закрепленного на праве хозяйственного ведения или оперативного управления за государственными унитарными предприятиями Ивановской области, на праве оперативного управления за автономными, бюджетными и казёнными учреждениями Ивановской области (Приложение 3 к настоящему приказу).

4. Утвердить примерную форму договора безвозмездного пользования имуществом, находящегося в собственности Ивановской области, закрепленного на праве хозяйственного ведения или оперативного управления за государственными унитарными предприятиями Ивановской области, на праве оперативного управления за автономными, бюджетными и казёнными учреждениями Ивановской области (объекта культурного наследия) (Приложение 4 к настоящему приказу).

5. Утвердить примерную форму гарантийного письма государственного унитарного предприятия Ивановской области, за которым имущество, находящееся в собственности Ивановской области закреплено на праве хозяйственного ведения или оперативного управления и автономного, бюджетного, казённого учреждения Ивановской области, за которым имущество, находящееся в собственности Ивановской области закреплено на праве оперативного управления, подтверждающего, что имущество, являющееся частью или частями помещения, здания, сооружения, свободно от прав третьих лиц и соответствует требованиям пункта 14 части 1 статьи 17.1 Федерального закона № 135-ФЗ «О защите конкуренции», при передаче имущества Ивановской области в аренду (безвозмездное пользование) без торгов (Приложение 5 к настоящему приказу).

Начальник Департамента управления имуществом Ивановской области Ю.Ю. Антонова

Приложение 1 к приказу Департамента управления имуществом Ивановской области от 11.05.2018 №31-к

Примерная форма договора аренды недвижимого имущества, находящегося в собственности Ивановской области и закрепленного на праве хозяйственного ведения или оперативного управления за государственными унитарными предприятиями Ивановской области, на праве оперативного управления за бюджетными, автономными и казенными учреждениями Ивановской области

Согласовано:
Департамент управления имуществом Ивановской области
_____
(должность лица, уполномоченного на согласование договора)
_____ _____
(подпись, ФИО)
«____»_____201_

ДОГОВОР АРЕНДЫ № _____

г. _____ «___» _____ г.
(место подписания)

_____*(полное наименования Предприятия или Учреждения),* в лице _____*(должность, ФИО),* действующего на основании_____ (Устава или иного документа, подтверждающего полномочия лица, заключившего договор аренды), именуемое в дальнейшем Арендодатель, с одной стороны, и _____ *(полное наименование или ФИО арендатора),* в лице, действующего на основании _____ *(Устава или иного документа, подтверждающего полномочия лица, заключившего договор аренды),* именуемый в дальнейшем Арендатор, с другой стороны, при совместном упоминании «Стороны», *(«на основании п.___ ч.1, п. ___ч.3 ст.17.1 Федерального закона № 135-ФЗ от 26.07.2006 «О защите конкуренции» или «в соответствии с протоколом заседания Комиссии по проведению аукционов на право заключения договоров аренды, договоров безвозмездного пользования, договоров доверительного управления имуществом, иных договоров, предусматривающих переход прав владения и (или) пользования в отношении имущества, находящегося в собственности Ивановской области от _____201_ №___ «Об итогах аукциона»)* заключили настоящий договор (далее по тексту – «Договор») о нижеследующем:

1. Предмет Договора

1.1. Арендодатель сдаёт, а Арендатор принимает в аренду имущество Ивановской области – _____ *(например здание, нежилые помещения сооружение),* согласно Приложению 3, (далее – недвижимое имущество), _____*(указываются характеристики недвижимого имущества в соответствии со сведениями из единого государственного реестра недвижимости)* рыночной стоимостью _____ руб. по состоянию на _____ в соответствии с отчетом от _____ №__ _____ *(наименование исполнителя работ по оценке имущества Ивановской области, проведенной в соответствии с требованиями Федерального закона от 29.07.1998 №135-ФЗ «Об оценочной деятельности в Российской Федерации»)*, для использования под _____ *(целевое использование имущества).*

1.2. Срок аренды – с _____ на неопределенный срок (иной предусмотренный договором срок).

1.3. Передача недвижимого имущества оформляется актом приёма – передачи (Приложение 1), который составляется и подписывается Сторонами в количестве экземпляров Договора.

Акт приёма – передачи приобщается к настоящему Договору и является его неотъемлемой частью.

2. Обязанности Сторон

2.1. Арендодатель обязуется:

2.1.1. Предоставить соответствующее недвижимое имущество Арендатору по акту приёма – передачи.

2.1.2. В двухнедельный срок с момента подписания настоящего Договора заключить с Арендатором договор на возмещение расходов по техническому обслуживанию и передаче коммунальных услуг.

2.1.3. Участвовать в создании необходимых условий для эффективного использования арендуемого недвижимого имущества и поддержании его в надлежащем состоянии в порядке, согласованном с Арендатором.

2.1.4. Не менее чем за два месяца письменно уведомлять Арендатора о необходимости освобождения недвижимого имущества в связи с принятыми в установленном порядке решениями о постановке здания или арендуемого недвижимого имущества на капитальный ремонт в соответствии с утвержденным планом капитального ремонта или о его ликвидации по градостроительным причинам (основаниям).

2.1.5. Обеспечивать нормальное функционирование и техническое состояние телефонной сети, инженерно-технических коммуникаций, противопожарной, охранной сигнализации.

2.1.6. В случае освобождения Арендатором недвижимого имущества Арендодатель обязан уведомить об этом Департамент управления имуществом Ивановской области в двухнедельный срок с момента освобождения Арендатором недвижимого имущества путем направления письма.

2.1.7. В случае аварий, происшедших по вине Арендодателя, немедленно устранять их последствия.

2.1.8. Контролировать поступления арендной платы, выполнение договорных обязательств, целевое использование недвижимого имущества.

2.2. Арендатор обязуется:

2.2.1. Использовать недвижимое имущество исключительно по прямому назначению, в соответствии с целевым использованием имущества, указанным в п. 1.1 настоящего Договора.

2.2.2. В двухнедельный срок с момента подписания настоящего Договора заключить с Арендодателем договор на возмещение расходов по техническому обслуживанию и передаче коммунальных услуг.

2.2.3. Следить за нормальным функционированием и техническим состоянием инженерно – технических коммуникаций, охранной, противопожарной сигнализации, телефонной сети. Обеспечить их сохранность.

2.2.4. Соблюдать правила пожарной безопасности и техники безопасности, требования Роспотребнадзора, а также отраслевых правил и норм, действующих в отношении видов деятельности Арендатора и арендуемого им недвижимого имущества, требования к антитеррористической защищенности арендуемого недвижимого имущества.

2.2.5. Соблюдать правила эксплуатации электроустановок, установленные действующим законодательством Российской Федерации и порядок их эксплуатации, установленный договором на возмещение расходов по техническому обслуживанию и передаче коммунальных услуг между Арендодателем и Арендатором.

2.2.6. Не допускать захламления бытовым и строительным мусором недвижимого имущества *(в случае аренды нежилых помещений – «и мест общего пользования»),* внутренних дворов здания. Немедленно извещать Арендодателя о всяком повреждении, аварии или ином событии, нанесшем (или грозящем нанести) имуществу ущерб, и своевременно принимать все меры по предотвращению угрозы, против дальнейшего разрушения или повреждения недвижимого имущества.

2.2.7. Не производить прокладок, скрытых и открытых проводок и коммуникаций, неотделимых улучшений, перепланировок и переоборудования недвижимого имущества, вызываемых потребностями Арендатора, без письменного разрешения Арендодателя.

В случае обнаружения Арендодателем самовольных перестроек, нарушения целостности стен, перегородок или перекрытий, переделок или прокладок сетей, таковые должны быть ликвидированы Арендатором, а недвижимое имущество приведено в прежний вид за его счёт в срок, определяемый односторонним предписанием Арендодателя.

В случае проведения разрешенной перепланировки арендуемого недвижимого имущества подготовить за свой счет технический план и внести изменения в единый государственный реестр недвижимости и предоставить Арендодателю выписку из единого государственного реестра недвижимости.

2.2.8. Своевременно производить за свой счёт текущий (в случае, если договор заключен на срок 5 и более лет – «и капитальный») ремонт арендуемого недвижимого имущества с предварительным письменным уведомлением Арендодателя, *(в случае аренды нежилых помещений – «возмещать Арендодателю пропорционально арендуемой площади его расходы по текущему (в случае, если договор заключен на срок 5 и более лет – «и капитальному») ремонту здания (включая ремонт фасада, крыши, мест общего пользования), инженерно-технических коммуникаций»).*

2.2.9. Не заключать договоры и не вступать в сделки, следствием которых является или может являться какое-либо обременение предоставленных Арендатору по Договору имущественных прав, в частности, переход их к иному лицу (договоры залога, субаренды, внесение права на аренду помещений или их части в уставный (складочный) капитал юридических лиц и др.) без письменного согласия Арендодателя, согласованного с Департаментом управления имуществом Ивановской области, если иное прямо не предусмотрено законодательством Российской Федерации.

2.2.10. Арендатор обязан ежемесячно, не позднее 20 числа текущего месяца, представлять Арендодателю копии платежных документов, подтверждающих перечисление арендной платы, установленной настоящим Договором и последующими изменениями и дополнениями к нему, для осуществления контроля за полнотой и своевременностью внесения платежей.

2.2.11. Предоставлять представителям Арендодателя возможность беспрепятственного доступа в арендуемое недвижимое имущество в случаях проведения проверок по наличию и использованию имущества Ивановской области, а также всю документацию, касающуюся арендных отношений, запрашиваемую представителями Арендодателя.

2.2.12. Письменно сообщить Арендодателю не позднее, чем за три месяца о предстоящем освобождении недвижимого имущества *(в случае, если договор заключен на неопределенный срок).* Сдать Арендодателю недвижимое имущество по акту приёма-передачи. Акт приёма-передачи составляется в соответствии с разделом 3 настоящего Договора.

2.2.13. В случае оставления Арендатором недвижимого имущества он обязан уплатить Арендодателю сумму стоимости не произведенного им, являющегося его обязанностью текущего *(в случае, если договор заключен на срок 5 и более лет – «и капитального»)* ремонта недвижимого имущества по результатам инвентаризации.

2.2.14. При расторжении (прекращении) Договора освободить арендуемое недвижимое имущество не позднее трёх дней после окончания действия настоящего Договора.

2.2.15. Освободить недвижимое имущество в связи с аварийным состоянием конструкций здания (или его части), инженерно-технических коммуникаций, постановкой здания на капитальный ремонт или его сносом по градостроительным причинам (основаниям) в сроки, установленные уполномоченными органами.

2.2.16. Застраховать арендуемое недвижимое имущество на весь срок аренды за свой счет от рисков, наступление которых может привести к невозможности использования этого недвижимого имущества по его прямому назначению или ухудшению его состояния, предусмотренного настоящим Договором.

2.2.17. Вносить платежи в размере, сроки и порядке, установленные разделом 4 настоящего Договора.

2.2.18. Произвести государственную регистрацию настоящего Договора в соответствии с действующим законодательством Российской Федерации за свой счет *(в случае, если договор заключен на срок 1 год и более).*

3. Порядок возврата недвижимого имущества Арендодателю

3.1. Недвижимое имущество должно быть передано Арендатором и принято Арендодателем в течение 3 дней с момента окончания действия настоящего Договора.

3.2. При передаче недвижимого имущества составляется акт приёма- передачи, который подписывается представителями Арендодателя и Арендатора.

3.3. Недвижимое имущество считается фактически переданным Арендодателю с момента подписания представителями Арендодателя и Арендатора акта приёма-передачи.

3.4. Недвижимое имущество должно быть передано Арендодателю в том же состоянии, в котором оно было передано Арендатору, с учетом нормального износа. Также Арендодателю должны быть переданы по акту приема-передачи и все произведенные в недвижимом имуществе перестройки и переделки, улучшения, составляющие принадлежность недвижимого имущества и неотделимые без вреда для его конструкции и интерьера. Стоимость неотделимых улучшений, перестроек и переделок Арендатору не возмещается.

3.5. Произведенные Арендатором отделимые улучшения недвижимого имущества являются собственностью Арендатора.

4. Платежи и расчеты по Договору

4.1. Размеры арендной платы устанавливаются в соответствии с *(нормативным правовым актом Ивановской области, регулирующим порядок определения размера арендной платы за пользование имуществом, находящимся в собственности Ивановской области и в соответствии с Отчетом независимого оценщика _____ (наименование) от _____ №___ или протоколом заседания Комиссии по проведению аукционов на право заключения договоров аренды, договоров безвозмездного пользования, договоров доверительного управления имуществом, иных договоров, предусматривающих переход прав владения и (или) пользования в отношении имущества, находящегося в собственности Ивановской области от _____201_ №___ «Об итогах аукциона»).*

4.2. Общая сумма арендной платы в год на дату подписания договора аренды составляет _____руб. _____ коп. (_____ рублей ____коп.) без налога на добавленную стоимость. Налог на добавленную стоимость составляет_____руб.____коп. Итого общая сумма арендной платы составляет_____руб. ____коп. в год.

Арендная плата в месяц на дату подписания договора аренды составляет _____ руб. _____ коп. (_____ рублей ___ коп.) без налога на добавленную стоимость. Налог на добавленную стоимость составляет_____ руб.____ коп. Итого общая сумма арендной платы составляет_____руб. ____коп. в месяц. (Приложение 2).

4.3. Арендная плата перечисляется Арендатором на счёт Арендодателя, с указанием «арендная плата» ежемесячно вперед платежным документом, предъявленным в отделение банка не позднее 10 числа текущего месяца.

Реквизиты банка (включая номер счета) для перечисления арендной платы Арендатор уточняет у Арендодателя.

4.4. Копии платежных документов, подтверждающих перечисление денежных средств в соответствии с настоящим договором передаются Арендодателю для осуществления контроля за полнотой и своевременностью внесения платежей в срок не позднее 20 числа текущего месяца.

Налог на добавленную стоимость перечисляется в соответствии с законодательством Российской Федерации.

4.5. Возмещение Арендатором расходов Арендодателя по техническому обслуживанию недвижимого имущества и передаче коммунальных услуг не включается в установленную пунктом 4.2 настоящего Договора сумму арендной платы и производится по отдельному договору на возмещение расходов по техническому обслуживанию и передаче коммунальных услуг между Арендодателем и Арендатором в сроки, определенные упомянутым договором. Нарушение Арендатором условий указанного договора является основанием для расторжения настоящего Договора в соответствии с разделом 6 настоящего Договора.

Ответственность за эксплуатацию электроустановок определяется по отдельному договору между Арендодателем и Арендатором, нарушение условий которого является основанием для расторжения настоящего Договора в соответствии с разделом 6 настоящего Договора.

4.6. Размер арендной платы, сроки и порядок перечисления арендной платы пересматриваются Арендодателем в одностороннем порядке в случаях изменения порядка расчета арендной платы, порядка установления арендной платы, сроков и порядка перечисления арендной платы, оценки рыночной величины годовой арендной платы и в других случаях, предусмотренных нормативными правовыми актами Российской Федерации и Ивановской области.

Сроки и порядок предоставления копий платежных документов пересматриваются Арендодателем в одностороннем порядке в случае изменения сроков и порядка перечисления арендной платы.

Уведомление о перерасчете арендной платы, изменении сроков и порядка перечисления арендной платы, сроков и порядка предоставления копий платежных документов направляется Арендатору Арендодателем, является обязательным для исполнения Арендатором и составляет неотъемлемую часть настоящего Договора.

5. Ответственность Сторон

5.1. Ответственность Арендатора:

5.1.1. За неисполнение п. 2.2.10 настоящего Договора Арендатор обязан оплатить штраф в размере 5% ежемесячной арендной платы на счет Арендодателя.

5.1.2. В случае просрочки уплаты или неуплаты Арендатором арендных платежей в сроки, установленные в п. 4.3 настоящего Договора, начисляются пени в размере одной трехсотой ставки рефинансирования от просроченной суммы за каждый день просрочки, которые перечисляются Арендатором на счет Арендодателя.

5.1.3. Если недвижимое имущество, сданное в аренду, по вине Арендатора выбывает из строя ранее полного амортизационного срока службы, в том числе в случае полного уничтожения недвижимого имущества, Арендатор возмещает Арендодателю убытки в соответствии с действующим законодательством Российской Федерации.

5.1.4. Если состояние возвращаемого недвижимого имущества по окончанию действия договора хуже состояния с учетом нормального износа, Арендатор возмещает Арендодателю причиненный ущерб в соответствии с действующим законодательством Российской Федерации.

5.1.5. В случае если Арендатор не возвратил в установленный настоящим Договором срок недвижимое имущество или возвратил его несвоевременно, он обязан внести арендную плату за все время просрочки. Арендодатель также вправе требовать от Арендатора возмещения иных убытков, причиненных указанными в настоящем пункте действиями Арендатора.

В указанных в настоящем пункте случаях Арендатор также обязан оплатить проценты в размере одной трехсотой ставки рефинансирования от суммы, причитающейся к оплате аренды, за каждый день просрочки, которые перечисляются Арендатором на счет Арендодателя.

При этом настоящий Договор не считается продленным.

5.1.6. В случае нецелевого использования недвижимого имущества или неисполнения обязательств, предусмотренных п. 2.2.9 настоящего Договора, Арендатор обязан перечислить на счет Арендодателя штраф в размере 1/3 суммы годовой арендной платы. Исполнение Арендатором обязательств по данному пункту Договора не лишает Арендодателя права предпринимать меры для расторжения Договора в установленном законом порядке.

5.1.7. За невыполнение какого-либо обязательства, предусмотренного п.п. 2.2.2 – 2.2.8 настоящего Договора, Арендатор уплачивает на счет Арендодателя неустойку в размере 5 % годовой арендной платы. В случае значительного повреждения недвижимого имущества Арендатор возмещает ущерб Арендодателю в размере стоимости восстановительных работ.

Ответственность Арендодателя:

5.2. Арендодатель несет ответственность по настоящему Договору в соответствии с действующим законодательством Российской Федерации.

5.3. Уплата пеней и штрафов, процентов, неустоек, установленных настоящим Договором, не освобождает Стороны от выполнения лежащих на них обязательств или устранения нарушений, а также возмещения причиненных ими убытков.

6. Порядок изменения, расторжения, прекращенияи продления Договора

6.1. Изменение условий Договора (за исключением изменения размера арендной платы, сроков и порядка перечисления арендной платы, сроков и порядка предоставления копий платежных документов, т.е. изменения условий п.п. 2.2.10, 4.1, 4.2, 4.3 (абзац 1), 4.4 (абзац 1)), его расторжение и прекращение допускаются по согласованию Сторон.

Вносимые дополнения и изменения (за исключением изменения размера арендной платы, сроков и порядка перечисления арендной платы, сроков и порядка предоставления копий платежных документов, т.е. изменения условий п.п. 2.2.10, 4.1, 4.2, 4.3 (абзац 1), 4.4 (абзац 1)), рассматриваются Сторонами в месячный срок и оформляются дополнительным соглашением, которое подлежит обязательному согласованию Департаментом управления имуществом Ивановской области.

Внесение изменений в условия Договора в части изменения размера арендной платы, сроков и порядка перечисления арендной платы, сроков и порядка предоставления копий платежных документов, т.е. изменения условий п.п. 2.2.10, 4.1, 4.2, 4.3 (абзац 1), 4.4 (абзац 1) производится Арендодателем в одностороннем порядке, путем направления соответствующего уведомления в адрес Арендатора.

6.2. Любая из Сторон вправе в любое время отказаться от Договора, предупредив об этом другую Сторону за три месяца *(в случае, если договор заключен на неопределенный срок).*

6.3. Договор аренды подлежит расторжению, а Арендатор выселению по требованию Арендодателя в следующих случаях, признаваемых Сторонами существенными нарушениями условий Договора:

а) при неуплате или просрочке Арендатором оплаты аренды в сроки, установленные п. 4.3 настоящего Договора, в течение двух месяцев независимо от ее последующего внесения;

б) при неуплате или просрочке Арендатором оплаты сумм возмещения расходов Арендодателя по техническому обслуживанию арендуемого недвижимого имущества и передаче коммунальных услуг в размере и в сроки, установленные Договором на возмещение расходов по техническому обслуживанию и передаче коммунальных услуг, в течение двух месяцев независимо от последующего внесения указанных сумм;

в) при использовании недвижимого имущества (в целом или частично) не в соответствии с целевым использованием имущества, определенным в п. 1.1 Договора, невыполнении обязанностей, предусмотренных п.п. 2.2.1 – 2.2.8, 2.2.11, 2.2.16, 4.5 Договора;

г) при умышленном или неосторожном ухудшении Арендатором состояния недвижимого имущества, инженерного оборудования и прилегающих территорий;

д) при отказе Арендатора произвести капитальный ремонт имущества в случаях, если обязанность по его проведению установлена законодательством Российской Федерации или Договором.

6.4. Расторжение Договора, *(в случае, если договор заключен на неопределенный срок – «отказ Арендодателя (Арендатора) от Договора»)* подлежит согласованию с Департаментом управления имуществом Ивановской области.

6.5. Расторжение, прекращение Договора не освобождает Арендатора от необходимости погашения задолженности по арендной плате и возмещению расходов по техническому обслуживанию арендуемого недвижимого имущества и передаче коммунальных услуг, проведению текущего *(в случае, если договор заключен на срок 5 и более лет – «и капитального»)* ремонта недвижимого имущества, и выплаты неустоек, пеней, процентов и возмещения причиненных убытков.

7. Иные условия

7.1. Реорганизация Сторон, а также перемена собственника или владельца иных вещных прав на недвижимое имущество не являются основанием для изменения условий или расторжения настоящего Договора.

7.2. За пределами исполнения обязательств по настоящему Договору Арендатор полностью свободен в своей деятельности.

7.3. Настоящий Договор не дает права Арендатору на размещение рекламы на арендуемом недвижимом имуществе *(в случае аренды нежилых помещений – «на наружной части здания»)* без согласия Арендодателя.

7.4. Арендодатель не несет ответственности за пропажу имущества и других ценностей, принадлежащих Арендатору.

7.5. Взаимоотношения Сторон, не урегулированные настоящим Договором, регламентируются действующим законодательством Российской Федерации.

7.6. Споры, возникающие из настоящего Договора и в связи с ним, подлежат рассмотрению в суде в соответствии с его компетенцией.

7.7. Настоящий Договор составлен в ____ экземплярах, имеющих одинаковую юридическую силу:

1-й экз. – _____ *(наименование Арендодателя),*

2-й экз. – _____ *(наименование Арендатора),*

3-й экз. – Департаменту управления имуществом Ивановской области,

(«4-й экз. – Управлению Федеральной службы государственной регистрации, кадастра и картографии по Ивановской области» – в случае, если договор подлежит обязательной государственной регистрации).

7.8.Настоящий Договор подлежит государственной регистрации в Управлении Федеральной службы государственной регистрации, кадастра и картографии по Ивановской области и является заключенным с момента такой регистрации *(в случае, если договор заключен на срок 1 год и более)*

8. Дополнительные условия

8.1. При изменении наименования, местонахождения, банковских реквизитов или реорганизации одной из Сторон, она обязана письменно в двухнедельный срок сообщить другой Стороне о произошедших изменениях, кроме случаев, когда изменение наименования и реорганизация происходят в соответствии с актами Президента Российской Федерации и Правительства Российской Федерации.

(Продолжение на стр. В3)

(Продолжение. Начало на стр. В2)

Юридические адреса Сторон:
Арендодатель:
_____
_____ *(наименование, адрес местонахождения, телефон).*
Арендатор: _____
_____*(в случае если Арендатором выступает юридическое лицо (индивидуальный предприниматель) – наименование, ИНН, адрес местонахождения, телефон, реквизиты документов о государственной регистрации, постановке на налоговый учет; 2. в случае если Арендатором выступает физическое лицо – паспортные данные, СНИЛС, ИНН, адрес регистрации, тел. _____).*

Приложение к Договору:
1) Акт приёма-передачи на __ л.
2) Расчёт арендной платы на __ л.
3) Копия плана расположения недвижимого имущества на __ л.

Подписи Сторон:

Арендодатель:	Арендатор:
_____	_____
(полное наименование Предприятия или Учреждения)	*(полное наименование Арендатора)*
_____	_____
_____ *(должность, подпись, ФИО)*	*(должность, подпись, ФИО)*
М.П.	*М.П.*

Приложение1
к договору аренды от _____ №_____

Акт приёма-передачи

Настоящим _____ *(полное наименование Предприятия или Учреждения),* передаёт _____ (полное наименование Арендатора) имущество Ивановской области – _____ *(например здание, нежилые помещения, сооружение),* согласно Приложению 3, _____ *(указываются характеристики недвижимого имущества в соответствии со сведениями из единого государственного реестра недвижимости)* для использования под _____ *(целевое использование имущества).*
Передаваемое в аренду недвижимое имущество находится в удовлетворительном техническом состоянии.

СДАЛ:	ПРИНЯЛ:
_____	_____
(полное наименование Предприятия или Учреждения)	*(полное наименование Арендатора)*
_____	_____
_____ *(должность, подпись, ФИО)*	*(должность, подпись, ФИО)*
М.П.	*М.П.*

Приложение 2
к договору аренды от _____ №_____

Расчёт арендной платы

1. Площадь недвижимого имущества- _____ кв.м (_____этаж).
2. Арендная плата за недвижимое имущество устанавливается в соответствии с *нормативным правовым актом Ивановской области, регулирующим порядок определения размера арендной платы за пользование имуществом, находящимся в собственности Ивановской области, и с Отчётом независимого оценщика _____ от __.__.____ № _____ или в соответствии с протоколом заседания Комиссии по проведению аукционов на право заключения договоров аренды, договоров безвозмездного пользования, договоров доверительного управления имуществом, иных договоров, предусматривающих переход прав владения и (или) пользования в отношении имущества, находящегося в собственности Ивановской области от ____201_ №___ «Об итогах аукциона»* в размере _____руб. в год (без учета/с учетом НДС).
3. Арендная плата в месяц:
_____ руб. : 12 мес. = _____ руб. (без учета/с учетом НДС)

Подписи Сторон:

Арендодатель:	Арендатор:
_____	_____
(полное наименование Предприятия или Учреждения)	*(полное наименование Арендатора)*
_____	_____
_____ *(должность, подпись, ФИО)*	*(должность, подпись, ФИО)*
М.П.	*М.П.*

Приложение 3
к договору аренды от _____ №_____

ПЛАН
с указанием передаваемого по договору имущества

Адрес, Этаж

Приложение 2 к приказу Департамента управления имуществом Ивановской области от 11.05.2018 №31-к

Примерная форма договора аренды недвижимого имущества, находящегося в собственности Ивановской области и закрепленного на праве хозяйственного ведения или оперативного управления за государственными унитарными предприятиями Ивановской области, на праве оперативного управления за бюджетными, автономными и казенными учреждениями Ивановской области (объекта культурного наследия)

Согласовано:
Департамент управления имуществом Ивановской области

_____
(должность лица, уполномоченного на согласование договора)

_____ _____
(подпись, ФИО)
«____»_____201_

ДОГОВОР АРЕНДЫ
ОБЪЕКТА КУЛЬТУРНОГО НАСЛЕДИЯ № _____

«_____»
(наименование объекта культурного наследия)
_____
_____
(адрес объекта культурного наследия (памятника (истории и культуры)

г. _____ ___._____201_ г.
(место подписания)

_____ *(полное наименования Предприятия или Учреждения),* в лице _____ (должность, ФИО), действующего на основании_____ *(Устава или иного документа, подтверждающего полномочия лица, заключившего договор аренды),* именуемое в дальнейшем Арендодатель, с одной стороны, и _____ *(полное наименование или ФИО арендатора),* в лице, действующего на основании _____ *(Устава или иного документа, подтверждающего полномочия лица, заключившего договор аренды),* именуемый в дальнейшем Арендатор, с другой стороны, при совместном упоминании «Стороны», *(«на основании п._____ ч.1, п. _____ч.3 ст.17.1 Федерального закона № 135-ФЗ от 26.07.2006 «О защите конкуренции» или «в соответствии с протоколом заседания Комиссии по проведению аукционов на право заключения договоров аренды, договоров безвозмездного пользования, договоров доверительного управления имуществом, иных договоров, предусматривающих переход прав владения и (или) пользования в отношении имущества, находящегося в собственности Ивановской области от _____201_ №___ «Об итогах аукциона»)* заключили настоящий договор (далее по тексту – «Договор») о нижеследующем:

1. Предмет Договора

1.1. Арендодатель сдаёт, а Арендатор принимает в аренду имущество Ивановской области – _____ *(например, здание, нежилые помещения сооружение),* согласно Приложению 3, (далее – недвижимое имущество), _____ *(указываются характеристики недвижимого имущества в соответствии со сведениями из единого государственного реестра недвижимости)* рыночной стоимостью _____ руб. по состоянию на _____ в соответствии с отчетом от _____ №__ _____ (наименование исполнителя работ по оценке имущества Ивановской области, проведенной в соответствии с требованиями Федерального закона от 29.07.1998 №135-ФЗ «Об оценочной деятельности в Российской Федерации»), для использования под _____ *(целевое использование имущества).*
1.2. Срок аренды – с _____ на неопределенный срок *(иной предусмотренный договором срок).*
1.3. Передача недвижимого имущества оформляется актом приёма – передачи (Приложение 1), который составляется и подписывается Сторонами в количестве экземпляров Договора.
Акт приёма – передачи приобщается к настоящему Договору и является его неотъемлемой частью.
1.4. Здание является памятником (например: истории и культуры _____ *(федерального, регионального)* значения (Решение _____ от _____ № _____) и охраняется в соответствии с действующим законодательством Российской Федерации.

2. Обязанности Сторон

2.1. *Арендодатель обязуется:*
2.1.1. Предоставить соответствующее недвижимое имущество Арендатору по акту приёма-передачи.
2.1.2. В двухнедельный срок с момента подписания настоящего Договора заключить с Арендатором договор на возмещение расходов по техническому обслуживанию и передаче коммунальных услуг.
2.1.3. Участвовать в создании необходимых условий для эффективного использования арендуемого недвижимого имущества и поддержании его в надлежащем состоянии в порядке, согласованном с Арендатором.
2.1.4. Не менее чем за два месяца письменно уведомлять Арендатора о необходимости освобождения недвижимого имущества в связи с принятыми в установленном порядке решениями о постановке здания или арендуемого недвижимого имущества на капитальный ремонт в соответствии с утвержденным планом капитального ремонта или о его ликвидации по градостроительным причинам (основаниям).
2.1.5. Обеспечивать нормальное функционирование и техническое состояние телефонной сети, инженерно-технических коммуникаций, противопожарной, охранной сигнализации.
2.1.6. В случае освобождения Арендатором недвижимого имущества Арендодатель обязан уведомить об этом Департамент управления имуществом Ивановской области в двухнедельный срок с момента освобождения Арендатором недвижимого имущества путем направления письма.
2.1.7. В случае аварий, происшедших по вине Арендодателя, немедленно устранять их последствия.
2.1.8. Контролировать поступления арендной платы, выполнение договорных обязательств, целевое использование недвижимого имущества.
2.2. *Арендатор обязуется:*
2.2.1. Использовать недвижимое имущество исключительно по прямому назначению, в соответствии с целевым использованием имущества, указанным в п. 1.1 настоящего Договора.
2.2.2. В двухнедельный срок с момента подписания настоящего Договора заключить с Арендодателем договор на возмещение расходов по техническому обслуживанию и передаче коммунальных услуг.
2.2.3. Следить за нормальным функционированием и техническим состоянием инженерно – технических коммуникаций, охранной, противопожарной сигнализации, телефонной сети. Обеспечить их сохранность.
2.2.4. Соблюдать правила пожарной безопасности и техники безопасности, требования Роспотребнадзора, а также отраслевых правил и норм, действующих в отношении видов деятельности Арендатора и арендуемого им недвижимого имущества, требования к антитеррористической защищенности арендуемого недвижимого имущества.
2.2.5. Соблюдать правила эксплуатации электроустановок, установленные действующим законодательством Российской Федерации и порядок их эксплуатации, установленный договором на возмещение расходов по техническому обслуживанию и передаче коммунальных услуг между Арендодателем и Арендатором.
2.2.6. Не допускать захламления бытовым и строительным мусором недвижимого имущества (*в случае аренды нежилых помещений – «и мест общего пользования»),* внутренних дворов здания. Немедленно извещать Арендодателя о всяком повреждении, аварии или ином событии, нанесшем (или грозящем нанести) имуществу ущерб, и своевременно принимать все меры по предотвращению угрозы, против дальнейшего разрушения или повреждения недвижимого имущества.
2.2.7. Не производить прокладок, скрытых и открытых проводок и коммуникаций, неотделимых улучшений, перепланировок и переоборудования недвижимого имущества, вызываемых потребностями Арендатора, без письменного разрешения Арендодателя и регионального органа охраны объектов культурного наследия.
В случае обнаружения Арендодателем и/или региональным органом охраны объектов культурного наследия самовольных перестроек, нарушения целостности стен, перегородок или перекрытий, переделок или прокладок сетей, таковые должны быть ликвидированы Арендатором, а недвижимое имущество приведено в прежний вид за его счёт в срок, определяемый односторонним предписанием Арендодателя и/или регионального органа охраны объектов культурного наследия.
В случае проведения разрешенной перепланировки арендуемого недвижимого имущества подготовить за свой счет технический план и внести изменения в единый государственный реестр недвижимости и предоставить Арендодателю и региональному органу охраны объектов культурного наследия выписку из единого государственного реестра недвижимости.
2.2.8. Своевременно производить за свой счёт текущий *(в случае, если договор заключен на срок 5 и более лет – «и капитальный»)* ремонт арендуемого недвижимого имущества с предварительным письменным уведомлением Арендодателя и регионального органа охраны объектов культурного наследия, *(в случае аренды нежилых помещений – «возмещать Арендодателю пропорционально арендуемой площади его расходы по текущему (в случае, если договор заключен на срок 5 и более лет – «и капитальному») ремонту здания (включая ремонт фасада, крыши, мест общего пользования), инженерно-технических коммуникаций»).*
2.2.9. Не заключать договоры и не вступать в сделки, следствием которых является или может являться какое-либо обременение предоставленных Арендатору по Договору имущественных прав, в частности, переход их к иному лицу (договоры залога, субаренды, внесение права на аренду помещений или их части в уставный (складочный) капитал юридических лиц и др.) без письменного согласия Арендодателя, согласованного с Департаментом управления имуществом Ивановской области, если иное прямо не предусмотрено законодательством Российской Федерации.
2.2.10. Арендатор обязан ежемесячно, не позднее 20 числа текущего месяца, представлять Арендодателю копии платежных документов, подтверждающих перечисление арендной платы, установленной настоящим Договором и последующими изменениями и дополнениями к нему, для осуществления контроля за полнотой и своевременностью внесения платежей.
2.2.11. Предоставлять представителям Арендодателя и регионального органа охраны объектов культурного наследия возможность беспрепятственного доступа в недвижимое имущество в случаях проведения проверок по наличию и использованию имущества Ивановской области, а также всю документацию, касающуюся арендных отношений, запрашиваемую представителями Арендодателя и/или регионального органа охраны объектов культурного наследия.
2.2.12. Письменно сообщить Арендодателю не позднее, чем за три месяца о предстоящем освобождении недвижимого имущества *(в случае, если договор заключен на неопределенный срок).*
Сдать Арендодателю недвижимое имущество по акту приема – передачи. Акт приема – передачи составляется в соответствии с разделом 3 настоящего Договора.
2.2.13. В случае оставления Арендатором недвижимого имущества он обязан уплатить Арендодателю сумму стоимости не произведенного им, являющегося его обязанностью текущего *(в случае, если договор заключен на срок 5 и более лет – «и капитального»)* ремонта недвижимого имущества по результатам инвентаризации.
2.2.14. При расторжении (прекращении) Договора освободить арендуемое недвижимое имущество не позднее трёх дней после окончания действия настоящего Договора.
2.2.15. Освободить недвижимое имущество в связи с аварийным состоянием конструкций здания (или его части), инженерно-технических коммуникаций, постановкой здания на капитальный ремонт или его сносом по градостроительным причинам (основаниям) в сроки, установленные уполномоченными органами.
2.2.16. Застраховать арендуемое имущество на весь срок аренды за свой счет от рисков, наступление которых может привести к невозможности использования этого здания по его прямому назначению или ухудшению его состояния, предусмотренного настоящим Договором.
2.2.17. Исполнять требования охранного обязательства, утвержденного распоряжением _____ *(наименование регионального органа охраны объектов культурного наследия)* от __.__.201_ № ____ (приложение №__ к настоящему Договору) и выполнять требования, установленные Федеральным законом № 73-ФЗ от 25.06.2002 «Об объектах культурного наследия (памятниках истории и культуры) народов Российской Федерации» в отношении объекта культурного наследия.
2.2.18. Во исполнение требований, установленных Федеральным законом от 25.06.2002 № 73-ФЗ «Об объектах культурного наследия (памятниках истории и культуры) народов Российской Федерации», организовать взаимодействие с органом охраны культурного наследия Ивановской области в соответствии с порядком, предусмотренным ст. 45 указанного Федерального закона».
2.2.19. Произвести государственную регистрацию настоящего Договора в соответствии с действующим законодательством за свой счет *(в случае, если договор заключен на срок 1 год и более).*

3. Порядок возврата недвижимого имущества Арендодателю

3.1. Недвижимое имущество должно быть передано Арендатором и принято Арендодателем в течение 3 дней с момента окончания действия настоящего Договора.
3.2. При передаче недвижимого имущества составляется акт приёма- передачи, который подписывается представителями Арендодателя и Арендатора.
3.3. Недвижимое имущество считается фактически переданным Арендодателю с момента подписания представителями Арендодателя и Арендатора акта приёма-передачи.
3.4. Недвижимое имущество должно быть передано Арендодателю в том же состоянии, в котором оно было передано Арендатору, с учетом нормального износа. Также Арендодателю должны быть переданы по акту приема-передачи и все произведенные в недвижимом имуществе перестройки и переделки, улучшения, составляющие принадлежность недвижимого имущества и неотделимые без вреда для его конструкции и интерьера. Стоимость неотделимых улучшений, перестроек и переделок Арендатору не возмещается.
3.5. Произведенные Арендатором отделимые улучшения недвижимого имущества являются собственностью Арендатора.

4. Платежи и расчеты по Договору

4.1. Размеры арендной платы устанавливаются в соответствии с *(нормативным правовым актом Ивановской области, регулирующим порядок определения размера арендной платы за пользование имуществом, находящимся в собственности Ивановской области и в соответствии с Отчетом независимого оценщика _____ (наименование) от _____ №____ или протоколом заседания Комиссии по проведению аукционов на право заключения договоров аренды, договоров безвозмездного пользования, договоров доверительного управления имуществом, иных договоров, предусматривающих переход прав владения и (или) пользования в отношении имущества, находящегося в собственности Ивановской области от _____201_ №___ «Об итогах аукциона»).*
4.2. Общая сумма арендной платы в год на дату подписания договора аренды составляет _____руб. _____ коп. (_____ рублей ____коп.) без налога на добавленную стоимость. Налог на добавленную стоимость составляет_____руб.____коп. Итого общая сумма арендной платы составляет_____руб. ____коп. в год.
Арендная плата в месяц на дату подписания договора аренды составляет _____ руб. _____ коп. (_____ рублей ___ коп.) без налога на добавленную стоимость. Налог на добавленную стоимость составляет_____ руб.____ коп. Итого общая сумма арендной платы составляет_____руб. ____коп. в месяц. (Приложение 2).
4.3. Арендная плата перечисляется Арендатором на счёт Арендодателя, с указанием «арендная плата» ежемесячно вперед платежным документом, предъявленным в отделение банка не позднее 10 числа текущего месяца.
Реквизиты банка (включая номер счета) для перечисления арендной платы Арендатор уточняет у Арендодателя.
4.4. Копии платежных документов, подтверждающих перечисление денежных средств в соответствии с настоящим договором передаются Арендодателю для осуществления контроля за полнотой и своевременностью внесения платежей в срок не позднее 20 числа текущего месяца.
Налог на добавленную стоимость перечисляется в соответствии с действующим законодательством.
4.5. Возмещение Арендатором расходов Арендодателя по техническому обслуживанию арендуемого имущества и передаче коммунальных услуг не включается в установленную пунктом 4.2 настоящего Договора сумму арендной платы и производится по отдельному договору на возмещение расходов по техническому обслуживанию и передаче коммунальных услуг между Арендодателем и Арендатором в сроки, определенные упомянутым договором. Нарушение Арендатором условий указанного договора является основанием для расторжения настоящего Договора в соответствии с разделом 6 настоящего Договора.
Ответственность за эксплуатацию электроустановок определяется по договору на возмещение расходов по техническому обслуживанию и передаче коммунальных услуг между Арендодателем и Арендатором, нарушение условий которого является основанием для расторжения настоящего Договора в соответствии с разделом 6 настоящего Договора.
4.6. Размер арендной платы, сроки и порядок перечисления арендной платы пересматриваются Арендодателем в одностороннем порядке в случаях изменения порядка расчета арендной платы, порядка установления арендной платы, сроков и порядка перечисления арендной платы, оценки рыночной величины годовой арендной платы и в других случаях, предусмотренных нормативными правовыми актами Российской Федерации и Ивановской области.
Сроки и порядок предоставления копий платежных документов пересматриваются Арендодателем в одностороннем порядке в случае изменения сроков и порядка перечисления арендной платы.
Уведомление о перерасчете арендной платы, изменении сроков и порядка перечисления арендной платы, сроков и порядка предоставления копий платежных документов направляется Арендатору Арендодателем, является обязательным для исполнения Арендатором и составляет неотъемлемую часть настоящего Договора.

5. Ответственность Сторон

5.1. Ответственность Арендатора:
5.1.1. За неисполнение п. 2.2.10 настоящего Договора Арендатор обязан оплатить штраф в размере 5% ежемесячной арендной платы на счет Арендодателя.
5.1.2. В случае просрочки уплаты или неуплаты Арендатором арендных платежей в сроки, установленные в п. 4.3 настоящего Договора, начисляются пени в размере одной трехсотой ставки рефинансирования от просроченной суммы за каждый день просрочки, которые перечисляются Арендатором на счет Арендодателя.
5.1.3. Если недвижимое имущество, сданное в аренду, по вине Арендатора выбывает из строя ранее полного амортизационного срока службы, в том числе в случае полного уничтожения недвижимого имущества, Арендатор возмещает Арендодателю убытки в соответствии с действующим законодательством Российской Федерации.
5.1.4. Если состояние возвращаемого недвижимого имущества по окончанию действия договора хуже состояния с учетом нормального износа, Арендатор возмещает Арендодателю причиненный ущерб в соответствии с действующим законодательством Российской Федерации.
5.1.5. В случае если Арендатор не возвратил в установленный настоящим Договором срок недвижимое имущество или возвратил его несвоевременно, он обязан внести арендную плату за все время просрочки. Арендодатель также вправе требовать от Арендатора возмещения иных убытков, причиненных указанными в настоящем пункте действиями Арендатора.
В указанных в настоящем пункте случаях Арендатор также обязан оплатить проценты в размере одной трехсотой ставки рефинансирования от суммы, причитающейся к оплате аренды, за каждый день просрочки, которые перечисляются Арендатором на счет Арендодателя.
При этом настоящий Договор не считается продленным.
5.1.6. В случае нецелевого использования недвижимого имущества или неисполнения обязательств, предусмотренных п. 2.2.9 настоящего Договора, Арендатор обязан перечислить на счет Арендодателя штраф в размере 1/3 суммы годовой арендной платы. Исполнение Арендатором обязательств по данному пункту Договора не лишает Арендодателя права предпринимать меры для расторжения Договора в установленном законом порядке.
5.1.7. За невыполнение какого-либо обязательства, предусмотренного п.п. 2.2.2. – 2.2.8, 2.2.17, 2.2.18 настоящего Договора, Арендатор уплачивает на счет Арендодателя неустойку в размере 5 % годовой арендной платы. В случае значительного повреждения недвижимого имущества Арендатор возмещает ущерб Арендодателю в размере стоимости восстановительных работ.
5.2. Уплата пеней и штрафов, процентов, неустоек, установленных настоящим Договором, не освобождает Стороны от выполнения лежащих на них обязательств или устранения нарушений, а также возмещения причиненных ими убытков.

6. Порядок изменения, расторжения, прекращения и продления Договора

6.1. Изменение условий Договора (за исключением изменения размера арендной платы, сроков и порядка перечисления арендной платы, сроков и порядка предоставления копий платежных документов, т.е. изменения условий п.п. 2.2.10, 4.1, 4.2, 4.3 (абзац 1), 4.4 (абзац 1)), его расторжение и прекращение допускаются по согласованию Сторон.
Вносимые дополнения и изменения (за исключением изменения размера арендной платы, сроков и порядка перечисления арендной платы, сроков и порядка предоставления копий платежных документов, т.е. изменения условий п.п. 2.2.10, 4.1, 4.2, 4.3 (абзац 1), 4.4 (абзац 1)), рассматриваются Сторонами в месячный срок и оформляются дополнительным соглашением, которое подлежит обязательному согласованию Департаментом управления имуществом Ивановской области.
Внесение изменений в условия Договора в части изменения размера арендной платы, сроков и порядка перечисления арендной платы, сроков и порядка предоставления копий платежных документов, т.е. изменения условий п.п. 2.2.10, 4.1, 4.2, 4.3 (абзац 1), 4.4 (абзац 1) производится Арендодателем в одностороннем порядке, путем направления соответствующего уведомления в адрес Арендатора.
6.2. Любая из Сторон вправе в любое время отказаться от Договора, предупредив об этом другую Сторону за три месяца *(в случае, если договор заключен на неопределенный срок).*
6.3. Договор аренды подлежит досрочному расторжению, а Арендатор выселению по требованию Арендодателя в следующих случаях, признаваемых Сторонами существенными нарушениями условий Договора:
а) при неуплате или просрочке Арендатором оплаты аренды в сроки, установленные п. 4.3. настоящего Договора, в течение двух месяцев независимо от ее последующего внесения;
б) при неуплате или просрочке Арендатором оплаты сумм возмещения расходов Арендодателя по техническому обслуживанию арендуемого недвижимого имущества и передаче коммунальных услуг в размере и в сроки, установленные Договором на возмещение расходов по техническому обслуживанию и передаче коммунальных услуг, в течение двух месяцев независимо от последующего внесения указанных сумм;

(Продолжение на стр. В4)

Официальные материалы публикуются в полном соответствии с их электронными версиями. Стилистика и пунктуация оригинала сохранены.

(Продолжение. Начало на стр. В2, В3)

в) при использовании недвижимого имущества (в целом или частично) не в соответствии с целями, определенными в п. 1.1. Договора, невыполнении обязанностей, предусмотренных п.п. 2.2.2. – 2.2.8., 2.2.11., 2.2.16-2.2.18, 4.5. Договора;

г) при умышленном или неосторожном ухудшении Арендатором состояния недвижимого имущества, инженерного оборудования и прилегающих территорий;

д) при отказе Арендатора произвести капитальный ремонт имущества в случаях, если обязанность по его проведению установлена действующим законодательством или Договором.

6.4. Расторжение Договора, *(в случае, если договор заключен на неопределенный срок – «отказ Арендодателя (Арендатора) от Договора»)* подлежит согласованию с Департаментом управления имуществом Ивановской области.

6.5. Расторжение, прекращение Договора не освобождает Арендатора от необходимости погашения задолженности по арендной плате и возмещению расходов по техническому обслуживанию арендуемого недвижимого имущества и передаче коммунальных услуг, проведению текущего *(в случае, если договор заключен на срок 5 и более лет – «и капитального»)* ремонта недвижимого имущества, и выплаты неустоек, пеней, процентов и возмещения причиненных убытков.

7. Иные условия

7.1. Реорганизация Сторон, а также перемена собственника или владельца иных вещных прав на недвижимое имущество не являются основанием для изменения условий или расторжения настоящего Договора.

7.2. За пределами исполнения обязательств по настоящему Договору Арендатор полностью свободен в своей деятельности.

7.3. Не допускать распространение наружной рекламы на арендуемом недвижимом имуществе *(в случае аренды нежилых помещений – «на наружной части здания»)*.

7.4. Арендодатель не несёт ответственности за пропажу имущества и других ценностей, принадлежащих Арендатору.

7.5. Взаимоотношения сторон, не урегулированные настоящим Договором, регламентируются действующим законодательством Российской Федерации.

7.6. Споры, возникающие из настоящего Договора и в связи с ним, подлежат рассмотрению в суде в соответствии с его компетенцией.

7.7. Настоящий Договор составлен в __-и экземплярах, имеющих одинаковую юридическую силу:

1-й экз. – _____ *(наименование Арендодателя),*

2-й экз. – _____ *(наименование Арендатора),*

3-й экз. – Департаменту управления имуществом Ивановской области,

(«4-й экз. – Управлению Федеральной службы государственной регистрации, кадастра и картографии по Ивановской области» – в случае, если договор подлежит обязательной государственной регистрации).

7.8.Настоящий Договор подлежит государственной регистрации в Управлении Федеральной службы государственной регистрации, кадастра и картографии по Ивановской области и является заключенным с момента такой регистрации *(в случае, если договор заключен на срок 1 год и более)*.

8. Дополнительные условия

8.1. При изменении наименования, местонахождения, банковских реквизитов или реорганизации одной из Сторон, она обязана письменно в двухнедельный срок сообщить другой Стороне о произошедших изменениях, кроме случаев, когда изменение наименования и реорганизация происходят в соответствии с актами Президента Российской Федерации и Правительства Российской Федерации.

Юридические адреса Сторон:

Арендодатель:

_____

_____ *(наименование, адрес местонахождения, телефон).*

Арендатор: _____

_____*(в случае если Арендатором выступает юридическое лицо (индивидуальный предприниматель)- наименование, ИНН, адрес местонахождения, телефон, реквизиты документов о государственной регистрации, постановке на налоговый учет; 2. в случае если Арендатором выступает физическое лицо – паспортные данные, СНИЛС, ИНН, адрес регистрации, тел. _____).*

Приложения к Договору:

1) Акт приема-передачи на _ л.

2) Расчет арендной платы на _ л.

3) Копия плана расположения недвижимого имущества на _ л.

4) Копия распоряжения _____ *(наименование регионального органа охраны объектов культурного наследия)* от _____ № _____«Об утверждении условий охранного обязательства собственника или иного законного владельца объекта культурного наследия _____ *(федерального, регионального)* значения «_____» с приложением охранного обязательства на ___ листах, акта технического состояния памятника истории и культуры на ___ листах, паспорта объекта культурно наследия на ___ листах.

Подписи Сторон:

Арендодатель:	Арендатор:
_____	_____
(полное наименование Предприятия или Учреждения)	*(полное наименование Арендатора)*
_____	_____
_____ *(должность, подпись, ФИО)*	_____ *(должность, подпись, ФИО)*
М.П.	*М.П.*

Приложение 1 к договору аренды
от _____ № _____

А К Т
приема-передачи

Настоящим _____ *(полное наименование Предприятия или Учреждения),* передаёт _____ *(полное наименование Арендатора)* имущество Ивановской области – _____ *(например здание, нежилые помещения, сооружение),* согласно Приложению 3, (далее – недвижимое имущество), _____*(указываются характеристики недвижимого имущества в соответствии со сведениями из единого государственного реестра недвижимости)* для использования под _____ *(целевое использование имущества).*

Передаваемое в аренду имущество находится в удовлетворительном техническом состоянии.

СДАЛ:	ПРИНЯЛ:
_____	_____
(полное наименование Предприятия или Учреждения)	*(полное наименование Арендатора)*
_____	_____
_____ *(должность, подпись, ФИО)*	_____ *(должность, подпись, ФИО)*
М.П.	*М.П.*

Приложение 2
к договору аренды
от _____ № _____

Расчет арендной платы

1. Площадь недвижимого имущества – ____ кв.м (____этаж).

2. Арендная плата за недвижимое имущество устанавливается в соответствии с *нормативным правовым актом Ивановской области, регулирующим порядок определения размера арендной платы за пользование имуществом, находящимся в собственности Ивановской области, и с Отчётом независимого оценщика _____ от __.__.____ № _____ или в соответствии с протоколом заседания Комиссии по проведению аукционов на право заключения договоров аренды, договоров безвозмездного пользования, договоров доверительного управления имуществом, иных договоров, предусматривающих переход прав владения и (или) пользования в отношении имущества, находящегося в собственности Ивановской области от _____201_ №___ «Об итогах аукциона»* в размере _____руб. в год (без учета/с учетом НДС).

3. Арендная плата в месяц:

_____ руб. : 12 мес. = _____ руб. (без учета/с учетом НДС)

Подписи Сторон:

Арендодатель:	Арендатор:
_____	_____
(полное наименование Предприятия или Учреждения)	*(полное наименование Арендатора)*
_____	_____
_____ *(должность, подпись, ФИО)*	_____ *(должность, подпись, ФИО)*
М.П.	*М.П.*

Приложение 3 к договору аренды
от _____ № _____

ПЛАН с указанием передаваемого
по договору недвижимого имущества

Этаж, Адрес

Приложение 4 к договору аренды
от _____ № _____
на __ листах

Копия распоряжения _____ *(наименование регионального органа охраны объектов культурного наследия)* от _____ № _____«Об утверждении условий охранного обязательства собственника или иного законного владельца объекта культурного наследия _____ *(федерального, регионального)* значения «_____» с приложением охранного обязательства на ___ листах, акта технического состояния памятника истории и культуры на ___ листах, паспорта объекта культурно наследия на ___ листах

Приложение 3 к приказу Департамента
управления имуществом Ивановской области
от 11.05.2018 №31-к

Примерная форма договора безвозмездного пользования недвижимым имуществом, находящимся в собственности Ивановской области и закрепленного на праве хозяйственного ведения или оперативного управления за государственными унитарными предприятиями Ивановской области, на праве оперативного управления за бюджетными, автономными и казенными учреждениями Ивановской области

Согласовано:

Департамент управления имуществом
Ивановской области

_____

(должность лица, уполномоченного на согласование договора)

_____ _____

(подпись, ФИО)

«____»_____201_

ДОГОВОР БЕЗВОЗМЕЗДНОГО ПОЛЬЗОВАНИЯ ИМУЩЕСТВОМ ИВАНОВСКОЙ ОБЛАСТИ
№ _____

г. _____ «___» _____ ____г.
(место подписания)

_____ *(полное наименования Предприятия или Учреждения),* в лице _____*(должность, ФИО),* действующего на основании_____ (Устава или иного документа, подтверждающего полномочия лица, заключившего договор безвозмездного пользования), именуемое в дальнейшем «Ссудодатель», с одной стороны, и _____ *(полное наименования ссудополучателя или ФИО)* _____ в лице _____*(должность, ФИО),* действующего на основании _____*(Устава или иного документа, подтверждающего полномочия лица, заключившего договор безвозмездного пользования),* именуемое в дальнейшем «Ссудополучатель», с другой стороны, *(«на основании ст. ст. 689, 690 Гражданского кодекса Российской Федерации, п.___ ч.1, п. ___ч.3 ст.17.1 Федерального закона № 135-ФЗ от 26.07.2006 «О защите конкуренции» или «в соответствии с протоколом заседания Комиссии по проведению аукционов на право заключения договоров аренды, договоров безвозмездного пользования, договоров доверительного управления имуществом, иных договоров, предусматривающих переход прав владения и (или) пользования в отношении имущества, находящегося в собственности Ивановской области от _____201_ №___ «Об итогах аукциона»)* заключили настоящий договор (далее по тексту – «Договор») о нижеследующем:

1. ПРЕДМЕТ ДОГОВОРА

1.1. Ссудодатель передаёт в безвозмездное пользование Ссудополучателю имущество Ивановской области – _____ – _____ *(например здание, нежилые помещения сооружение),* согласно Приложению 2, (далее – недвижимое имущество), _____*(указываются характеристики недвижимого имущества в соответствии со сведениями из единого государственного реестра недвижимости),* для использования под _____ (целевое использование имущества).

1.2. Передача недвижимого имущества оформляется актом приёма – передачи (Приложение 1), который составляется и подписывается Сторонами в количестве экземпляров Договора.

Акт приёма- передачи приобщается к настоящему Договору и является его неотъемлемой частью.

2. ПРАВА И ОБЯЗАННОСТИ СТОРОН

2.1. *Ссудодатель обязуется:*

2.1.1. Предоставить соответствующее недвижимое имущество Ссудополучателю по акту приёма – передачи.

2.1.2. В двухнедельный срок с момента подписания настоящего Договора оформить с Ссудополучателем договоры на возмещение коммунальных расходов и возмещение Ссудополучателем расходов Ссудодателя по эксплуатации и содержанию недвижимого имущества, переданного по договору безвозмездного пользования.

2.1.3. Участвовать в создании необходимых условий для эффективного использования недвижимого имущества, переданного в безвозмездное пользование и поддержании его в надлежащем состоянии в порядке, согласованном с Ссудополучателем.

2.1.4. Не менее чем за два месяца письменно уведомлять Ссудополучателя о необходимости освобождения недвижимого имущества в связи с принятыми в установленном порядке решениями о постановке здания или недвижимого имущества на капитальный ремонт в соответствии с утвержденным планом капитального ремонта или о его ликвидации по градостроительным причинам (основаниям).

2.1.5. Обеспечивать нормальное функционирование и техническое состояние телефонной сети, инженерно-технических коммуникаций, противопожарной, охранной сигнализации.

2.1.6. В случае отказа Ссудополучателя от пользования недвижимым имуществом, уведомить об этом Департамент управления имуществом в двухнедельный срок с момента освобождения Ссудополучателем недвижимого имущества путем направления письма.

2.1.7. В случае аварий, происшедших по вине Ссудодателя, немедленно устранять их последствия.

2.1.8. Контролировать выполнение договорных обязательств, целевое использование недвижимого имущества, а также вести документы по безвозмездному пользованию имуществом и претензионную работу.

2.1.9. Не позднее, чем за 10 дней извещать Ссудополучателя о проведении проверки использования имущества, передаваемого по настоящему Договору.

2.2. *Ссудополучатель обязуется:*

2.2.1. Использовать недвижимое имущество исключительно по прямому назначению, в соответствии с целевым использованием имущества, указанным в п. 1.1 настоящего Договора.

2.2.2. В двухнедельный срок с момента подписания настоящего Договора заключить с Ссудодателем договор на возмещение коммунальных расходов и возмещение Ссудополучателем расходов Ссудодателя по эксплуатации и содержанию недвижимого имущества, переданного по договору безвозмездного пользования.

2.2.3. Обеспечить нормальное функционирование и техническое состояние охранной, противопожарной сигнализации, а также телефонной сети. Следить за нормальным функционированием и техническим состоянием инженерно-технических коммуникаций, обеспечить их сохранность.

2.2.4. Соблюдать правила пожарной безопасности и техники безопасности, требования Роспотребнадзора, а также отраслевых правил и норм, действующих в отношении видов деятельности Ссудополучателя и недвижимого имущества, переданного ему в безвозмездное пользование, требования к антитеррористической защищенности недвижимого имущества, переданного в безвозмездное пользование.

2.2.5. Соблюдать правила эксплуатации электроустановок, установленные действующим законодательством Российской Федерации и порядок их эксплуатации, установленный договором на возмещение расходов по техническому обслуживанию и передаче коммунальных услуг между Ссудодателем и Ссудополучателем.

2.2.6. Не допускать захламления бытовым и строительным мусором недвижимого имущества *(в случае безвозмездного пользования нежилыми помещениями – «и мест общего пользования»),* внутренних дворов здания. Немедленно извещать Ссудодателя о всяком повреждении, аварии или ином событии, нанесшем (или грозящем нанести) недвижимому имуществу ущерб, и своевременно принимать все меры по предотвращению угрозы, против дальнейшего разрушения или повреждения недвижимого имущества.

2.2.7. Не производить прокладок, скрытых и открытых проводок и коммуникаций, неотделимых улучшений, перепланировок и переоборудования недвижимого имущества, переданного в безвозмездное пользование, вызываемых потребностями Ссудополучателя, без письменного разрешения Ссудодателя.

В случае обнаружения Ссудодателем самовольных перестроек, нарушения целостности стен, перегородок или перекрытий, переделок или прокладок сетей таковые должны быть ликвидированы Ссудополучателем, а недвижимое имущество приведено в прежний вид за его счет в срок, определяемый односторонним предписанием Ссудодателя.

В случае проведения разрешенной перепланировки недвижимого имущества, переданного в безвозмездное пользование подготовить за свой счет технический план и внести изменения в единый государственный реестр недвижимости и предоставить Ссудодателю выписку из единого государственного реестра недвижимости.

2.2.8. Своевременно производить за свой счет текущий *(в случае, если договор заключен на срок 5 и более лет или на неопределённый срок – «и капитальный»)* ремонт недвижимого имущества, переданного в безвозмездное пользование с предварительным письменным уведомлением Ссудодателя, *(в случае безвозмездного пользования нежилыми помещениями – «возмещать Ссудодателю пропорционально площади, переданной в безвозмездное пользование его расходы по текущему (в случае, если договор заключен на срок 5 и более лет – «и капитальному») ремонту здания (включая ремонт фасада, крыши, мест общего пользования), инженерно-технических коммуникаций»)*.

Нести расходы по содержанию недвижимого имущества, переданного в безвозмездное пользование.

2.2.9. Предоставлять представителям Ссудодателя возможность беспрепятственного доступа в недвижимое имущество, переданное в безвозмездное пользование в случаях проведения проверок по наличию и использованию имущества Ивановской области, а также всю документацию, запрашиваемую представителями Ссудодателя, касающуюся отношений, связанных с передачей недвижимого имущества в безвозмездное пользование, в ходе проверки.

2.2.10. Письменно сообщить Ссудодателю не позднее, чем за три месяца о предстоящем освобождении недвижимого имущества *(в случае, если договор заключен на неопределенный срок)*. Сдать Ссудодателю недвижимое имущество по акту приема-передачи. Акт приема-передачи составляется в соответствии с разделом 3 настоящего Договора.

2.2.11. Уплатить Ссудодателю сумму стоимости не произведенного Ссудополучателем, являющегося его обязанностью текущего *(в случае, если договор заключен на срок 5 и более лет или на неопределённый срок – «и капитального»)* ремонта недвижимого имущества по результатам инвентаризации в случае отказа Ссудополучателя от пользования имуществом.

2.2.12. При расторжении (прекращении) настоящего Договора освободить занимаемое недвижимое имущество не позднее трех дней с момента прекращения настоящего Договора.

2.2.13. Освободить недвижимое имущество в связи с аварийным состоянием конструкций здания (или его части), инженерно-технических коммуникаций, постановкой здания на капитальный ремонт или его сносом по градостроительным причинам (основаниям) в сроки, установленные уполномоченными органами.

2.2.14. Не заключать договоры и не вступать в сделки, следствием которых является или может являться какое-либо обременение предоставленных Ссудополучателю по Договору имущественных прав, в частности, переход их к иному лицу без письменного согласия Ссудодателя, согласованного с Департаментом управления имуществом Ивановской области, если иное прямо не предусмотрено действующим законодательством Российской Федерации.

2.2.15. Уведомлять Ссудодателя в двухнедельный срок об изменении наименования, юридического и почтового адреса.

2.2.16. Застраховать недвижимое имущество, переданное в безвозмездное пользование на весь срок безвозмездного пользования за свой счет от рисков, наступление которых может привести к невозможности использования этого недвижимого имущества по его прямому назначению или ухудшению его состояния, предусмотренного настоящим Договором.

2.3. Ссудодатель имеет право осуществлять проверку порядка использования Ссудополучателем недвижимого имущества в соответствии с условиями настоящего Договора.

2.4. Ссудополучатель не отвечает недвижимым имуществом, переданным ему по настоящему Договору, по своим обязательствам перед государством, юридическими или физическими лицами.

2.5. Ссудополучатель несет риск случайной гибели или повреждения переданного ему в соответствии с данным Договором недвижимого имущества в порядке, предусмотренном ст. 696 ГК РФ.

3. ПОРЯДОК ВОЗВРАТА ИМУЩЕСТВА, ПЕРЕДАННОГО В БЕЗВОЗМЕЗДНОЕ ПОЛЬЗОВАНИЕ ССУДОДАТЕЛЮ

3.1. Недвижимое имущество должно быть передано Ссудополучателем и принято Ссудодателем в течение 3 дней с момента прекращения настоящего Договора.

3.2. При передаче недвижимого имущества, переданного в безвозмездное пользование, составляется акт приема – передачи, который подписывается представителями Ссудодателя и Ссудополучателя.

3.3. Недвижимое имущество, находившееся в безвозмездном пользовании, считается фактически переданным Ссудодателю с момента подписания представителями Ссудодателя и Ссудополучателя акта приема – передачи.

3.4. Недвижимое имущество, находившееся в безвозмездном пользовании, должно быть передано Ссудодателю в том же состоянии, в котором оно было передано Ссудополучателю, с учетом нормального износа. Также Ссудодателю должны быть переданы по акту приема – передачи и все произведенные в недвижимом имуществе перестройки и переделки, а также улучшения, составляющие принадлежность недвижимого имущества и неотделимые без вреда для его конструкции и интерьера. Стоимость неотделимых улучшений, перестроек и переделок Ссудополучателю не возмещаются.

3.5. Произведенные Ссудополучателем отделимые улучшения недвижимого имущества, переданного в безвозмездное пользование, являются собственностью Ссудополучателя.

4. ВСТУПЛЕНИЕ В ДЕЙСТВИЕ, ИЗМЕНЕНИЕ, РАСТОРЖЕНИЕ И ПРЕКРАЩЕНИЕ ДОГОВОРА

4.1. Настоящий договор вступает в законную силу с момента подписания его сторонами.

4.2. Изменение условий, расторжение настоящего Договора допускается по соглашению сторон и согласованию Департамента управления имуществом Ивановской области.

4.3. Каждая из сторон в любое время вправе отказаться от договора безвозмездного пользования, письменно известив об этом другую сторону за один месяц. По истечении одного месяца со дня письменного извещения договор считается расторгнутым *(в случае, если договор заключен на неопределенный срок)*.

4.4. Договор безвозмездного пользования подлежит расторжению, а Ссудополучатель выселению по требованию Ссудодателя в следующих случаях, признаваемых Сторонами существенными нарушениями условий Договора:

а) при неуплате или просрочке Ссудополучателем оплаты сумм возмещения расходов Ссудодателя по техническому обслуживанию недвижимого имущества, переданного в безвозмездное пользование и передаче коммунальных услуг в размере и в сроки, установленные Договором на возмещение расходов по техническому обслуживанию и передаче коммунальных услуг, в течение двух месяцев независимо от последующего внесения указанных сумм;

б) при использовании недвижимого имущества (в целом или частично) не в соответствии с целями, определенными в п. 1.1 Договора, невыполнении обязанностей, предусмотренных п.п. 2.2.1 – 2.2.8, 2.2.14,2.2.16 Договора;

в) при умышленном или неосторожном ухудшении Ссудополучателем состояния недвижимого имущества, инженерного оборудования и прилегающих территорий;

г) при отказе Ссудополучателя произвести капитальный ремонт имущества в случаях, если обязанность по его проведению установлена действующим законодательством Российской Федерации или Договором.

4.5. Настоящий Договор прекращается в случае смерти Ссудополучателя *(гражданина)* (ликвидации Ссудополучателя *(юридического лица)*.

5. ПРОЧИЕ УСЛОВИЯ

5.1. За невыполнение или ненадлежащее выполнение условий настоящего Договора стороны несут ответственность в соответствии с действующим законодательством Российской Федерации.

5.2. Реорганизация сторон, а также перемена собственника или владельца иных вещных прав на переданное в безвозмездное пользование недвижимое имущество не являются основанием для изменения условий или расторжения настоящего Договора.

5.3. За пределами исполнения обязательств по настоящему Договору Ссудополучатель полностью свободен в своей деятельности.

5.4. Настоящий Договор не дает права Ссудополучателю на размещение рекламы на арендуемом недвижимом имуществе *(в случае аренды нежилых помещений – «на наружной части здания»)* без согласия Ссудодателя.

5.5. Ссудодатель не несет ответственности за пропажу имущества и других ценностей, принадлежащих Ссудополучателю.

5.6. Взаимоотношения сторон, не урегулированные настоящим Договором, регламентируются действующим законодательством Российской Федерации.

5.7. Споры, возникающие из настоящего Договора и в связи с ним, подлежат рассмотрению в суде в соответствии с его компетенцией.

5.8. Настоящий Договор составлен в 3-х экземплярах, имеющих одинаковую юридическую силу:

1-й экз. – _____ *(наименование Ссудодателя),*

2-й экз. – _____*(наименование Ссудополучателя),*

3-й экз. – Департаменту управления имуществом Ивановской области.

ЮРИДИЧЕСКИЕ АДРЕСА СТОРОН:

Ссудодатель: _____, Почтовый адрес: Ивановская область, г. Иваново, _____, тел._____.

Ссудополучатель: _____

_____ *(в случае если Ссудополучателем выступает юридическое лицо (индивидуальный предприниматель) – наименование, ИНН, адрес местонахождения, телефон, реквизиты документов о государственной регистрации, постановке на налоговый учет; 2. в случае если Ссудополучателем выступает физическое лицо – паспортные данные, СНИЛС, ИНН, адрес регистрации, тел. _____).*

Приложения к договору:

1. Акт приёма-передачи на 1л.

2. Копия плана расположения недвижимого имущества на __ л.

Подписи сторон:

Ссудодатель:	Ссудополучатель:
_____	_____
(полное наименование Предприятия или Учреждения)	*(полное наименование Ссудополучателя)*
_____	_____
_____ *(должность),*	*(должность)*
_____ (ФИО)	_____ (ФИО)
М.П.	М.П.

Приложение1 к договору безвозмездного
пользования имуществом Ивановской области
от _____ №_____

Акт приёма-передачи

Настоящим _____ *(полное наименование Предприятия или Учреждения),* передаёт, а _____ *(полное наименование Ссудополучателя)* принимает имущество Ивановской области – _____ *(например здание, нежилые помещения, сооружение),* согласно Приложению 2, (далее – недвижимое имущество), _____ *(указываются характеристики недвижимого имущества в соответствии со сведениями из единого государственного реестра недвижимости)* для использования под _____ *(целевое использование имущества).*

(Окончание на стр. В5)

Официальные материалы публикуются в полном соответствии с их электронными версиями. Стилистика и пунктуация оригинала сохранены.

(Окончание. Начало на стр. В2, В3, В4)

Передаваемое в безвозмездное пользование недвижимое имущество находится в удовлетворительном техническом состоянии.

СДАЛ: _____ *(полное наименование Предприятия или Учреждения)* _____ _____ *(должность, подпись, ФИО)* *М.П.*

ПРИНЯЛ: _____ *(полное наименование Ссудополучателя)* _____ _____ *(должность, подпись, ФИО)* *М.П.*

Приложение 2 к договору безвозмездного пользования имуществом Ивановской области от ___._____.201__ №_____

ПЛАН
с указанием передаваемого по договору имущества

Адрес, Этаж

Приложение 4 к приказу Департамента управления имуществом Ивановской области от 11.05.2018 №31-к

Примерная форма договора безвозмездного пользования недвижимым имуществом, находящимся в собственности Ивановской области и закрепленного на праве хозяйственного ведения или оперативного управления за государственными унитарными предприятиями Ивановской области, на праве оперативного управления за бюджетными, автономными и казенными учреждениями Ивановской области (объекта культурного наследия)

Согласовано:
Департамент управления имуществом Ивановской области
_____
(должность лица, уполномоченного на согласование договора)

_____ _____
(подпись, ФИО)
«____»_____201_

ДОГОВОР БЕЗВОЗМЕЗДНОГО ПОЛЬЗОВАНИЯ ИМУЩЕСТВОМ ИВАНОВСКОЙ ОБЛАСТИ ОБЪЕКТОМ КУЛЬТУРНОГО НАСЛЕДИЯ
№ _____

«_____»
(наименование объекта культурного наследия) _____ _____ *(адрес объекта культурного наследия (памятника (истории и культуры)*

г. _____ «____» _____ 201_
(место подписания)

_____*(полное наименования Предприятия или Учреждения)* (далее сокращенное название Предприятия или Учреждения), в лице _____*(должность)* _____(ФИО), действующего на основании _____, именуемое в дальнейшем «Ссудодатель», с одной стороны, и _____ *(полное наименования ссудополучателя)* в лице _____*(должность, ФИО),* действующего на основании _____*(Устава),* именуемое в дальнейшем «Ссудополучатель», с другой стороны, *(«на основании ст. ст. 689, 690 Гражданского кодекса Российской Федерации, п.___ ч.1, п. ___ч.3 ст.17.1 Федерального закона № 135-ФЗ от 26.07.2006 «О защите конкуренции» или «в соответствии с протоколом заседания Комиссии по проведению аукционов на право заключения договоров аренды, договоров безвозмездного пользования, договоров доверительного управления имуществом, иных договоров, предусматривающих переход прав владения и (или) пользования в отношении имущества, находящегося в собственности Ивановской области от _____201_ №___ «Об итогах аукциона»)* о нижеследующем.

1. ПРЕДМЕТ И СРОК ДОГОВОРА

1.1. Ссудодатель передаёт в безвозмездное пользование Ссудополучателю имущество Ивановской области – _____ – _____ *(например, здание, нежилые помещения, сооружение),* согласно Приложению 2, (далее – недвижимое имущество), _____*(указываются характеристики недвижимого имущества в соответствии со сведениями из единого государственного реестра недвижимости),* для использования под _____ *(целевое использование имущества).*

1.2. Передача недвижимого имущества оформляется актом приёма – передачи (Приложение 1), который составляется и подписывается Сторонами в количестве экземпляров Договора.

Акт приёма- передачи приобщается к настоящему Договору и является его неотъемлемой частью.

1.3. Здание, является памятником (например: истории и культуры _____ *(федерального, регионального)* значения (Решение _____ от ____ № ___) и охраняется в соответствии с действующим законодательством Российской Федерации.

2. ПРАВА И ОБЯЗАННОСТИ СТОРОН

2.1. *Ссудодатель обязуется:*

2.1.1. Предоставить соответствующее недвижимое имущество Ссудополучателю по акту приёма – передачи.

2.1.2. В двухнедельный срок с момента подписания настоящего Договора оформить с Ссудополучателем договоры на возмещение коммунальных расходов и возмещение Ссудополучателем расходов Ссудодателя по эксплуатации и содержанию недвижимого имущества, переданного по договору безвозмездного пользования.

2.1.3. Участвовать в создании необходимых условий для эффективного использования недвижимого имущества, переданного в безвозмездное пользование и поддержании его в надлежащем состоянии в порядке, согласованном с Ссудополучателем.

2.1.4. Не менее чем за два месяца письменно уведомлять Ссудополучателя о необходимости освобождения недвижимого имущества в связи с принятыми в установленном порядке решениями о постановке здания или недвижимого имущества на капитальный ремонт в соответствии с утвержденным планом капитального ремонта или о его ликвидации по градостроительным причинам (основаниям).

2.1.5. Обеспечивать нормальное функционирование и техническое состояние телефонной сети, инженерно-технических коммуникаций, противопожарной, охранной сигнализации.

2.1.6. В случае отказа Ссудополучателя от пользования недвижимым имуществом, уведомить об этом Департамент управления имуществом в двухнедельный срок с момента освобождения Ссудополучателем недвижимого имущества путем направления письма.

2.1.7. В случае аварий, происшедших по вине Ссудодателя, немедленно устранять их последствия.

2.1.8. Контролировать выполнение договорных обязательств, целевое использование недвижимого имущества, а также вести документы по безвозмездному пользованию имуществом и претензионную работу.

2.1.9. Не позднее, чем за 10 дней извещать Ссудополучателя о проведении проверки использования имущества, передаваемого по настоящему Договору.

2.2. *Ссудополучатель обязуется:*

2.2.1. Использовать недвижимое имущество исключительно по прямому назначению, в соответствии с целевым использованием имущества, указанным в п. 1.1 настоящего Договора.

2.2.2. В двухнедельный срок с момента подписания настоящего Договора заключить с Ссудодателем договор на возмещение коммунальных расходов и возмещение Ссудополучателем расходов Ссудодателя по эксплуатации и содержанию недвижимого имущества, переданного по договору безвозмездного пользования.

2.2.3. Обеспечить нормальное функционирование и техническое состояние охранной, противопожарной сигнализации, а также телефонной сети. Следить за нормальным функционированием и техническим состоянием инженерно-технических коммуникаций, обеспечить их сохранность.

2.2.4. Соблюдать правила пожарной безопасности и техники безопасности, требования Роспотребнадзора, а также отраслевых правил и норм, действующих в отношении видов деятельности Ссудополучателя и недвижимого имущества, переданного ему в безвозмездное пользование, требования к антитеррористической защищенности недвижимого имущества, переданного в безвозмездное пользование.

2.2.5. Соблюдать правила эксплуатации электроустановок, установленные действующим законодательством Российской Федерации и порядок их эксплуатации, установленный договором на возмещение расходов по техническому обслуживанию и передаче коммунальных услуг между Ссудодателем и Ссудополучателем.

2.2.6. Не допускать захламления бытовым и строительным мусором недвижимого имущества *(в случае безвозмездного пользования нежилыми помещениями – «и мест общего пользования»),* внутренних дворов здания. Немедленно извещать Ссудодателя и региональный орган охраны объектов культурного наследия о всяком повреждении, аварии или ином событии, нанесшем (или грозящем нанести) недвижимому имуществу ущерб, и своевременно принимать все меры по предотвращению угрозы, против дальнейшего разрушения или повреждения недвижимого имущества.

2.2.7. Не производить прокладок, скрытых и открытых проводок и коммуникаций, неотделимых улучшений, перепланировок и переоборудования недвижимого имущества, переданного в безвозмездное пользование, вызываемых потребностями Ссудополучателя, без письменного разрешения Ссудодателя и регионального органа охраны объектов культурного наследия.

В случае обнаружения Ссудодателем или региональным органом охраны объектов культурного наследия самовольных перестроек, нарушения целостности стен, перегородок или перекрытий, переделок или прокладок сетей таковые должны быть ликвидированы Ссудополучателем, а имущество приведено в прежний вид за его счет в срок, определяемый односторонним предписанием Ссудодателя и/или регионального органа охраны объектов культурного наследия.

В случае проведения разрешенной перепланировки недвижимого имущества, переданного в безвозмездное пользование подготовить за свой счет технический план и внести изменения в единый государственный реестр недвижимости и предоставить Ссудодателю выписку из единого государственного реестра недвижимости и региональному органу охраны объектов культурного наследия.

2.2.8. Своевременно производить за свой счет текущий *(в случае, если договор заключен на срок 5 и более лет или на неопределённый срок – «и капитальный»)* ремонт недвижимого имущества, переданного в безвозмездное пользование с предварительным письменным уведомлением Ссудодателя и регионального органа охраны объектов культурного наследия, *(в случае безвозмездного пользования нежилыми помещениями – «возмещать Ссудодателю пропорционально площади, переданной в безвозмездное пользование его расходы по текущему (в случае, если договор заключен на срок 5 и более лет – «и капитальному») ремонту здания (включая ремонт фасада, крыши, мест общего пользования), инженерно- технических коммуникаций»).*

Нести расходы по содержанию недвижимого имущества, переданного в безвозмездное пользование.

2.2.9. Предоставлять представителям Ссудодателя и регионального органа охраны объектов культурного наследия возможность беспрепятственного доступа к недвижимому имуществу, переданному в безвозмездное пользование в случаях проведения проверок использования его в соответствии с условиями настоящего Договора, а также всю документацию, запрашиваемую представителями Ссудодателя и регионального органа охраны объектов культурного наследия, касающуюся отношений, связанных с передачей недвижимого имущества в безвозмездное пользование, в ходе проверки.

2.2.10. Письменно сообщить Ссудодателю не позднее, чем за три месяца о предстоящем освобождении недвижимого имущества *(в случае, если договор заключен на неопределенный срок).* Сдать Ссудодателю недвижимое имущество по акту приема-передачи. Акт приема-передачи составляется в соответствии с разделом 3 настоящего Договора.

2.2.11. При расторжении (прекращении) настоящего Договора освободить занимаемое недвижимое имущество не позднее трех дней с момента прекращения настоящего Договора.

2.2.12. Уплатить Ссудодателю сумму стоимости не произведенного Ссудополучателем, являющегося его обязанностью текущего *(в случае, если договор заключен на срок 5 и более лет или на неопределённый срок – «и капитального»)* ремонта недвижимого имущества по результатам инвентаризации в случае отказа Ссудополучателя от пользования имуществом.

2.2.13. Освободить недвижимое имущество в связи с аварийным состоянием конструкций здания (или его части), инженерно-технических коммуникаций, постановкой здания на капитальный ремонт или его сносом по градостроительным причинам (основаниям) в сроки, установленные уполномоченными органами

2.2.14. Уведомлять Ссудодателя в двухнедельный срок об изменении наименования, юридического и почтового адреса.

2.2.15. Исполнять требования охранного обязательства, утвержденного распоряжением _____ *(наименование регионального органа охраны объектов культурного наследия)* от __.__.201_ № ____ (приложение №__ к настоящему Договору) и выполнять требования, установленные Федеральным законом № 73-ФЗ от 25.06.2002 «Об объектах культурного наследия (памятниках истории и культуры) народов Российской Федерации» в отношении объекта культурного наследия.

2.2.16. Во исполнение требований, установленных Федеральным законом от 25.06.2002 № 73-ФЗ «Об объектах культурного наследия (памятниках истории и культуры) народов Российской Федерации», организовать взаимодействие с органом охраны культурного наследия Ивановской области в соответствии с порядком, предусмотренным ст. 45 указанного Федерального закона».

2.2.17. Застраховать недвижимое имущество, переданное в безвозмездное пользование на весь срок безвозмездного пользования за свой счет от рисков, наступление которых может привести к невозможности использования этого недвижимого имущества по его прямому назначению или ухудшению его состояния, предусмотренного настоящим Договором.

2.2.18. Произвести государственную регистрацию настоящего Договора в соответствии с действующим законодательством за свой счет *(в случае, если договор заключен на срок 1 год и более).*

2.3. Ссудодатель имеет право осуществлять проверку порядка использования Ссудополучателем недвижимого имущества в соответствии с условиями настоящего Договора.

2.4. Ссудополучатель не отвечает недвижимым имуществом, переданным ему по настоящему Договору, по своим обязательствам перед государством, юридическими или физическими лицами.

2.5. Ссудополучатель несет риск случайной гибели или повреждения переданного ему в соответствии с данным Договором недвижимого имущества в порядке, предусмотренном ст. 696 ГК РФ.

2.6. Ссудополучатель не имеет права недвижимое имущество, переданное ему по настоящему Договору, заложить, продать, сдать в аренду, передать в безвозмездное пользование или распорядиться им иным способом без письменного согласия Ссудодателя.

3. ПОРЯДОК ВОЗВРАТА ИМУЩЕСТВА, ПЕРЕДАННОГО В БЕЗВОЗМЕЗДНОЕ ПОЛЬЗОВАНИЕ ССУДОДАТЕЛЮ

3.1. Недвижимое имущество должно быть передано Ссудополучателем и принято Ссудодателем в течение 3 дней с момента прекращения настоящего Договора.

3.2. При передаче недвижимого имущества, переданного в безвозмездное пользование, составляется акт приема – передачи, который подписывается представителями Ссудодателя и Ссудополучателя.

3.3. Недвижимое имущество, находившееся в безвозмездном пользовании, считается фактически переданным Ссудодателю с момента подписания представителями Ссудодателя и Ссудополучателя акта приема – передачи.

3.4. Недвижимое имущество, находившееся в безвозмездном пользовании, должно быть передано Ссудодателю в том же состоянии, в котором оно было передано Ссудополучателю, с учетом нормального износа. Также Ссудодателю должны быть переданы по акту приема – передачи и все произведенные в недвижимом имуществе перестройки и переделки, улучшения, составляющие принадлежность недвижимого имущества и неотделимые без вреда для его конструкции и интерьера. Стоимость неотделимых улучшений, перестроек и переделок Ссудополучателю не возмещаются.

3.5. Произведенные Ссудополучателем отделимые улучшения недвижимого имущества, переданного в безвозмездное пользование, являются собственностью Ссудополучателя.

4. ВСТУПЛЕНИЕ В ДЕЙСТВИЕ, ИЗМЕНЕНИЕ, РАСТОРЖЕНИЕ И ПРЕКРАЩЕНИЕ ДОГОВОРА

4.1. Настоящий договор вступает в законную силу с момента подписания его сторонами. *(Настоящий договор вступает в законную силу с момента государственной регистрации в Управлении Федеральной службы государственной регистрации, кадастра и картографии по Ивановской области (в случае, если договор подлежит государственной регистрации в Управлении Федеральной службы государственной регистрации, кадастра и картографии по Ивановской области).*

4.2. Изменение условий, расторжение настоящего Договора допускается по соглашению сторон и согласованию Департамента управления имуществом Ивановской области.

4.3. Каждая из сторон в любое время вправе отказаться от договора безвозмездного пользования, письменно известив об этом другую сторону за один месяц. По истечении одного месяца со дня письменного извещения договор считается расторгнутым *(в случае, если договор заключен на неопределенный срок).*

4.4. Договор безвозмездного пользования подлежит расторжению, а Ссудополучатель выселению по требованию Ссудодателя в следующих случаях, признаваемых Сторонами существенными нарушениями условий Договора:

а) при неуплате или просрочке Ссудополучателем оплаты сумм возмещения расходов Ссудодателя по техническому обслуживанию недвижимого имущества, переданного в безвозмездное пользование и передаче коммунальных услуг в размере и в сроки, установленные Договором на возмещение расходов по техническому обслуживанию и передаче коммунальных услуг, в течение двух месяцев независимо от последующего внесения указанных сумм;

б) при использовании недвижимого имущества (в целом или частично) не в соответствии с целями, определенными в п. 1.1 Договора, невыполнении обязанностей, предусмотренных п.п. 2.2.1 – 2.2.8, 2.2.15, 2.2.16, 2.2.17, 2.6 Договора;

в) при умышленном или неосторожном ухудшении Ссудополучателем состояния недвижимого имущества, инженерного оборудования и прилегающих территорий;

г) при отказе Ссудополучателя произвести капитальный ремонт имущества в случаях, если обязанность по его проведению установлена действующим законодательством Российской Федерации или Договором.

4.5. Настоящий Договор прекращается в случае смерти Ссудополучателя *(гражданина)* (ликвидации Ссудополучателя *(юридического лица).*

5. ПРОЧИЕ УСЛОВИЯ

5.1. За невыполнение или ненадлежащее выполнение условий настоящего Договора стороны несут ответственность в соответствии с действующим законодательством Российской Федерации.

5.2. Реорганизация сторон, а также перемена собственника или владельца иных вещных прав на переданное в безвозмездное пользование недвижимое имущество не являются основанием для изменения условий или расторжения настоящего Договора.

5.3. За пределами исполнения обязательств по настоящему Договору Ссудополучатель полностью свободен в своей деятельности.

5.4. Не допускать распространение наружной рекламы на арендуемом недвижимом имуществе *(в случае аренды нежилых помещений – «на наружной части здания»).*

5.5. Ссудодатель не несет ответственности за пропажу имущества и других ценностей, принадлежащих Ссудополучателю.

5.6. Взаимоотношения сторон, не урегулированные настоящим Договором, регламентируются действующим законодательством Российской Федерации.

5.7. Споры, возникающие из настоящего Договора и в связи с ним, подлежат рассмотрению в суде в соответствии с его компетенцией.

5.8. *Настоящий Договор подлежит государственной регистрации в соответствии с Федеральным законом от 25.06.2002 № 73-ФЗ «Об объектах культурного наследия (памятниках истории и культуры) народов Российской Федерации» (в случае, если договор заключен на срок 1 год и более).*

5.9. Настоящий Договор составлен в ___ экземплярах, имеющих одинаковую юридическую силу:

1-й экз.- Департаменту управления имуществом Ивановской области,

2-й экз. – Ссудодателю *(наименование Ссудодателя),*

3-й экз. – Ссудополучателю *(наименование Ссудополучателя).*

(«4-й экз. – Управлению Федеральной службы государственной регистрации, кадастра и картографии по Ивановской области» – в случае, если договор подлежит обязательной государственной регистрации).

ЮРИДИЧЕСКИЕ АДРЕСА И ПОДПИСИ СТОРОН:

Ссудодатель: _____, Почтовый адрес: Ивановская область, г. Иваново, _____,

Ссудополучатель: _____ _____ *(в случае если Ссудополучателем выступает юридическое лицо (индивидуальный предприниматель) – наименование, ИНН, адрес местонахождения, телефон, реквизиты документов о государственной регистрации, постановке на налоговый учет; 2. в случае если Ссудополучателем выступает физическое лицо – паспортные данные, СНИЛС, ИНН, адрес регистрации, тел. _____).*

Приложения к договору:

1. Акт приема-передачи имущества на 1 листе.
2. Копия плана расположения недвижимого имущества на _____ листах.
3. Копия распоряжения _____ *(наименование регионального органа охраны объектов культурного наследия)* от _____ № _____«Об утверждении условий охранного обязательства собственника или иного законного владельца объекта культурного наследия _____ *(федерального, регионального)* значения «_____ _____» с приложением охранного обязательства на ___ листах, акта технического состояния памятника истории и культуры на ___ листах, паспорта объекта культурно наследия на ___ листах.

Подписи сторон:

Ссудодатель: _____ *(полное наименование Предприятия или Учреждения)* _____ _____ *(должность, подпись, ФИО)* *М.П.*

Ссудополучатель: _____ *(полное наименование Ссудополучателя)* _____ _____ *(должность, подпись, ФИО)* *М.П.*

Приложение 1 к договору безвозмездного пользования имуществом Ивановской области от _____201_ № _____

АКТ
приема-передачи

Настоящим _____ *(полное наименование Предприятия или Учреждения)*, передаёт, а _____ (*полное наименование Ссудополучателя)* принимает имущество Ивановской области – _____ *(например здание, нежилые помещения, сооружение),* согласно Приложению 2, (далее – недвижимое имущество), _____ *(указываются характеристики недвижимого имущества в соответствии со сведениями из единого государственного реестра недвижимости)* для использования под _____ *(целевое использование имущества).*

Передаваемое в безвозмездное пользование имущество находится в удовлетворительном техническом состоянии.

СДАЛ: _____ *(полное наименование Предприятия или Учреждения)* _____ _____ *(должность, подпись, ФИО)* *М.П.*

ПРИНЯЛ: _____ *(полное наименование Ссудополучателя)* _____ _____ *(должность, подпись, ФИО)* *М.П.*

Приложение 2 к договору безвозмездного пользования имуществом Ивановской области от _____201_ № _____

ПЛАН
с указанием передаваемого по договору имущества

Этаж, Адрес

Приложение 3 к договору безвозмездного пользования имуществом Ивановской области от _____201_ № _____

Копия распоряжения _____ *(наименование регионального органа охраны объектов культурного наследия)* от _____ № _____«Об утверждении условий охранного обязательства собственника или иного законного владельца объекта культурного наследия _____ *(федерального, регионального)* значения «_____ _____» с приложением охранного обязательства на ___ листах, акта технического состояния памятника истории и культуры на ___ листах, паспорта объекта культурно наследия на ___ листах

Приложение 5 к приказу Департамента управления имуществом Ивановской области от 11.05.2018 №31-к

Примерная форма гарантийного письма государственного унитарного предприятия Ивановской области, за которым имущество, находящееся в собственности Ивановской области закреплено на праве хозяйственного ведения или оперативного управления и автономного, бюджетного, казённого учреждения Ивановской области, за которым имущество, находящееся в собственности Ивановской области закреплено на праве оперативного управления, подтверждающего, что имущество, являющееся частью или частями помещения, здания, сооружения, свободно от прав третьих лиц и соответствует требованиям пункта 14 части 1 статьи 17.1 Федерального закона № 135-ФЗ «О защите конкуренции», при передаче имущества Ивановской области в аренду (безвозмездное пользование) без торгов

Департамент управления имуществом Ивановской области

Гарантийное письмо

_____*(полное наименования Предприятия или Учреждения)* по вопросу согласования договора аренды *(договора безвозмездного пользования),* заключенного без торгов в случае, предусмотренном пунктом 14 части 1 статьи 17.1 Федерального закона от 26.07.2006 №135-ФЗ «О защите конкуренции», с _____ *(наименование Арендатора или Ссудополучателя),* предметом которого является _____*(например, нежилые помещения инв. №№_____, расположенные на ___ этаже ___ этажного здания)* по адресу: _____, сообщает.

Указанное имущество Ивановской области, являющееся частью *(частями)* помещения *(здания, строения или сооружения),* принадлежащего на праве хозяйственного ведения *(оперативного управления)* _____ *(полное наименования Предприятия или Учреждения),* свободно от прав третьих лиц и соответствует требованиям пункта 14 части 1 статьи 17.1 Федерального закона от 26.07.2006 № 135-ФЗ «О защите конкуренции».

Общая площадь недвижимого имущества, передаваемого по договорам аренды, договорам безвозмездного пользования, составляет не более чем двадцать квадратных метров, и не превышает десять процентов площади указанного помещения *(здания, строения, сооружения).*

Должность
_____ _____
(подпись, ФИО)
М.П.

Официальные материалы публикуются в полном соответствии с их электронными версиями. Стилистика и пунктуация оригинала сохранены.

ДЕПАРТАМЕНТ УПРАВЛЕНИЯ ИМУЩЕСТВОМ ИВАНОВСКОЙ ОБЛАСТИ

Приказ

от 11.05.2018 № 32-к

г. Иваново

О создании рабочей группы по вопросам оказания имущественной поддержки субъектам малого и среднего предпринимательства Ивановской области

В целях реализации положений Федерального закона от 24.07.2007 № 209-ФЗ «О развитии малого и среднего предпринимательства в Российской Федерации» в части оказания имущественной поддержки субъектам малого и среднего предпринимательства в соответствии с постановлением Правительства Ивановской области от 08.02.2013 № 31-п «Об утверждении Положения о Департаменте управления имуществом Ивановской области», планом-графиком реализации мероприятий («дорожной карты») по развитию малого и среднего предпринимательства в Ивановской области на 2018 год к Соглашению о взаимодействии между Правительством Ивановской области и акционерным обществом «Федеральная корпорация по развитию малого и среднего предпринимательства» от 06.06.2016 №С-173:

1. Утвердить состав рабочей группы по вопросам оказания имущественной поддержки субъектам малого и среднего предпринимательства Ивановской области согласно приложению 1 к настоящему приказу.

2. Утвердить положение о рабочей группе по вопросам оказания имущественной поддержки субъектам малого и среднего предпринимательства Ивановской области согласно приложению 2 к настоящему приказу.

3. Направить копию настоящего приказа Департаменту экономического развития и торговли Ивановской области, администрациям городского округа Иваново, Ивановского муниципального района Ивановской области, Тейковского муниципального района Ивановской области и МТУ Росимущества во Владимирской, Ивановской, Костромской и Ярославской областях.

4. Проинформировать органы местного самоуправления муниципальных образований Ивановской области представители которых не вошли в состав рабочей группы, о создании рабочей группы по вопросам оказания имущественной поддержки субъектам малого и среднего предпринимательства Ивановской области.

5. Настоящий приказ вступает в силу со дня его подписания и подлежит официальному опубликованию.

Начальник Департамента управления имуществом Ивановской области **Ю.Ю. Антонова**

Приложение 1 к приказу Департамента управления имуществом Ивановской области от 11 05.2018 №32-к

Состав рабочей группы по вопросам оказания имущественной поддержки субъектам малого и среднего предпринимательства Ивановской области

Председатель рабочей группы

Шахова Татьяна Евгеньевна	– первый заместитель начальника Департамента управления имуществом Ивановской области – статс-секретарь

Заместитель председателя рабочей группы

Щелкунова Елена Владимировна	– начальник отдела аренды и безвозмездного пользования имуществом и земельными участками Ивановской области Департамента управления имуществом Ивановской области
Бобкова Юлия Сергеевна	– главный консультант отдела развития малого и среднего предпринимательства Департамента экономического развития и торговли Ивановской области
Касаткина Елена Мирославовна	– заместитель главы администрации Тейковского муниципального района, начальник отдела правового обеспечения администрации Тейковского муниципального района
Моисеева Надежда Германовна	– начальник отдела управления федеральным имуществом и взаимодействия с органами государственной власти и местного самоуправления в Ивановской области МТУ Росимущества во Владимирской, Ивановской, Костромской и Ярославской областях
Рагимов Азер Ализадаевич	– начальник отдела по управлению муниципальным имуществом администрации Ивановского муниципального района
Язева Елена Вячеславовна	– начальник отдела договорных отношений и претензионной работы Ивановского городского комитета по управлению имуществом

Секретарь

Ражева Вероника Андреевна	– главный консультант отдела аренды и безвозмездного пользования имуществом и земельными участками Ивановской области Департамента управления имуществом Ивановской области

Приложение 2 к приказу Департамента управления имуществом Ивановской области от 11.05.2018 №32-к

Положение о рабочей группе по вопросам оказания имущественной поддержки субъектам малого и среднего предпринимательства Ивановской области

1. Общие положения

1.1. Рабочая группа по вопросам оказания имущественной поддержки субъектам малого и среднего предпринимательства Ивановской области (далее – рабочая группа), является постоянно действующим совещательным органом, образованным при Департаменте управления имуществом Ивановской области в целях обеспечения согласованных действий органов исполнительной власти Ивановской области, органов местного самоуправления муниципальных образований Ивановской области и МТУ Росимущества во Владимирской, Ивановской, Костромской и Ярославской областях при оказании имущественной поддержки субъектам малого и среднего предпринимательства в соответствии с положениями Федерального закона от 24 июля 2007 г. № 209-ФЗ «О развитии малого и среднего предпринимательства в Российской Федерации».

1.2. Рабочая группа в своей деятельности руководствуется действующим законодательством Российской Федерации и Ивановской области, и настоящим Положением.

1.3. В состав рабочей группы входят представители исполнительных органов государственной власти Ивановской области, администраций муниципальных образований Ивановской области и МТУ Росимущества во Владимирской, Ивановской, Костромской и Ярославской областях.

1.4. Целью деятельности рабочей группы является обеспечение единого подхода к организации оказания органами исполнительной власти Ивановской области, органами местного самоуправления муниципальных образований Ивановской области и МТУ Росимущества во Владимирской, Ивановской, Костромской и Ярославской областях имущественной поддержки субъектам малого и среднего предпринимательства в рамках реализации положений Федерального закона от 24 июля 2007 года № 209-ФЗ «О развитии малого и среднего предпринимательства в Российской Федерации».

1.5. Рабочая группа осуществляет свою деятельность на принципах равноправия ее членов, коллегиальности принятия решений и гласности.

2. Задачи рабочей группы

Основными задачами рабочей группы являются рассмотрение и подготовка предложений по следующим вопросам:

а) участие в осуществлении государственной политики в области имущественной поддержки малого и среднего предпринимательства;

б) участие в создании комплексной системы и обеспечения общего подхода к организации оказания имущественной поддержки субъектам малого и среднего предпринимательства, в том числе на муниципальном уровне;

в) подготовка предложений по внесению изменений в нормативные правовые акты, регулирующие порядок формирования и ведения перечней муниципального имущества, порядок и условия предоставления имущества, включенного в перечни, в аренду; формирование перечней муниципального имущества в рамках реализации положений части 4 статьи 18 Федерального закона от 24 июля 2007 года № 209-ФЗ «О развитии малого и среднего предпринимательства в Российской Федерации»;

г) участие в изыскании дополнительных источников для формирования и расширения перечней имущества, свободного от прав третьих лиц (за исключением имущественных прав субъектов малого и среднего предпринимательства), в том числе за счет неиспользуемого и неэффективно используемого государственного и муниципального имущества;

д) выработка предложений по дополнению перечней имущества, свободного от прав третьих лиц (за исключением имущественных прав субъектов малого и среднего предпринимательства), изменению порядков предоставления имущества, включенного в перечни;

е) взаимодействие с федеральными органами власти по вопросам оказания имущественной поддержки малого и среднего предпринимательства.

3. Права рабочей группы

Рабочая группа имеет право:

1) запрашивать информацию у органов исполнительной власти Ивановской области, органов местного самоуправления муниципальных образований Ивановской области и МТУ Росимущества во Владимирской, Ивановской, Костромской и Ярославской областях, необходимую для осуществления своей деятельности;

2) привлекать к работе представителей заинтересованных органов местного самоуправления муниципальных образований Ивановской области, не являющихся членами рабочей группы;

3) информировать о своей деятельности в информационно-телекоммуникационной сети «Интернет», в том числе размещать информацию о предстоящих заседаниях рабочей группы.

4. Состав и организация деятельности рабочей группы

4.1. Рабочая группа состоит из председателя рабочей группы, заместителя председателя рабочей группы, иных членов рабочей группы, секретаря рабочей группы.

4.2. В заседаниях рабочей группы могут принимать участие заинтересованные лица, в том числе представители субъектов малого и среднего предпринимательства Ивановской области, представители общественных организаций Ивановской области.

4.3. Заседания рабочей группы проводятся по мере необходимости, но не менее одного раза в два месяца.

4.4. Повестка очередного заседания рабочей группы направляется членам рабочей группы не позднее чем за три рабочих дня до календарной даты, на которую назначено очередное заседание рабочей группы.

4.5. Заседания рабочей группы проводит председатель рабочей группы.

4.6. В случае отсутствия председателя рабочей группы полномочия председателя рабочей группы исполняет заместитель председателя рабочей группы.

4.7. В случае отсутствия заместителя председателя рабочей группы полномочия председателя рабочей группы исполняет член рабочей группы по поручению председателя рабочей группы.

4.8. Заседание рабочей группы считается правомочным, если на нем присутствует не менее половины ее состава.

4.9. Члены рабочей группы участвуют в ее заседаниях без права замены. В случае отсутствия на заседании члены рабочей группы представляют письменные мнения по вопросам повестки дня заседания рабочей группы не позднее чем за два рабочих дня до даты проведения соответствующего заседания.

4.10. При голосовании каждый член рабочей группы имеет один голос. Решения рабочей группы принимаются большинством голосов присутствующих на заседании членов рабочей группы.

4.11. Секретарь рабочей группы не принимает участие в голосовании.

4.12. В случае равенства голосов решающим является голос председательствующего рабочей группы.

4.13. При отсутствии кворума председатель рабочей группы созывает повторно заседание рабочей группы.

4.14. Решения, принимаемые на заседаниях рабочей группы, оформляются протоколами, которые подписывают председательствующий на заседании рабочей группы и секретарь рабочей группы.

4.15. Члены рабочей группы имеют право выражать особое мнение по рассматриваемым на заседаниях рабочей группы вопросам, которое заносится в протокол заседания рабочей группы или приобщается к протоколу в письменной форме.

4.16. Председатель рабочей группы:

- определяет повестку заседаний рабочей группы, время и место проведения;
- определяет порядок рассмотрения вопросов на заседании рабочей группы;
- принимает решения по оперативным вопросам деятельности рабочей группы, которые возникают в ходе ее работы;
- председательствует на заседаниях рабочей группы;
- участвует в голосовании по обсуждаемым на заседаниях рабочей группы вопросам;
- контролирует организационно-техническое и документационное обеспечение деятельности рабочей группы, дает поручения по вопросам организации и проведения ее заседаний;
- подписывает протоколы заседаний рабочей группы.

4.17. Секретарь рабочей группы:

- организует рассылку повесток заседаний рабочей группы;
- организует подготовку материалов к заседаниям рабочей группы, а также проектов ее решений;
- оформляет протоколы заседаний рабочей группы;
- организует рассылку протоколов заседаний рабочей группы и контроль за ходом выполнения решений, принятых на заседании рабочей группы.

4.18. В отсутствие секретаря рабочей группы его обязанности исполняет один из членов рабочей группы, назначенный председателем рабочей группы.

4.19. Состав рабочей группы:

- вносит предложения по повестке дня заседания рабочей группы;
- участвует в заседаниях рабочей группы и обсуждении рассматриваемых на них вопросов;
- участвует в голосовании по обсуждаемым на заседаниях рабочей группы вопросам;
- участвует в подготовке и принятии решений рабочей группы;
- представляет секретарю рабочей группы, осуществляющему подготовку заседания рабочей группы, материалы по вопросам, подлежащим рассмотрению на заседании рабочей группы, а также проекты её решений.

4.20. В протоколе заседания рабочей группы указываются:

а) дата, время и место проведения заседания рабочей группы;

б) номер протокола;

в) список членов рабочей группы, принявших участие в обсуждении вопросов, рассматриваемых на заседании рабочей группы, а также список приглашенных на заседание рабочей группы лиц;

г) принятое решение по каждому вопросу, рассмотренному на заседании рабочей группы;

д) итоги голосования по каждому вопросу, рассмотренному на заседании рабочей группы.

5. Организационно-техническое обеспечение деятельности рабочей группы

Организацию деятельности рабочей группы осуществляет Департамент управления имуществом Ивановской области.

ДЕПАРТАМЕНТ УПРАВЛЕНИЯ ИМУЩЕСТВОМ ИВАНОВСКОЙ ОБЛАСТИ

Р А С П О Р Я Ж Е Н И Е

от 07.05.2018 № 153

г. Иваново

Об утверждении границ охранной зоны газораспределительной сети и наложении ограничений (обременений) на входящие в нее земельные участки

В соответствии с Гражданским кодексом Российской Федерации, Земельным кодексом Российской Федерации, Федеральным законом от 13.07.2015 № 218-ФЗ «О государственной регистрации недвижимости», Федеральным законом от 24.07.2007 № 221-ФЗ «О кадастровой деятельности», Федеральным законом от 31.03.1999 № 69-ФЗ «О газоснабжении в Российской Федерации», Правилами охраны газораспределительных сетей, утвержденными постановлением Правительства Российской Федерации от 20.11.2000 № 878, Постановлением Правительства РФ от 31.12.2015 № 1532 «Об утверждении Правил предоставления документов, направляемых или предоставляемых в соответствии с частями 1, 3 – 13, 15 статьи 32 Федерального закона «О государственной регистрации недвижимости» в федеральный орган исполнительной власти (его территориальные органы), уполномоченный Правительством Российской Федерации на осуществление государственного кадастрового учета, государственной регистрации прав, ведение Единого государственного реестра недвижимости и предоставление сведений, содержащихся в Едином государственном реестре недвижимости», Положением о Департаменте управления имуществом Ивановской области, утвержденным постановлением Правительства Ивановской области от 08.02.2013 № 31-п, с учетом письма Федеральной службы государственной регистрации, кадастра и картографии от 08.12.2015 №19-исх/17589-СМ/15 «О направлении позиции», писем филиала ФГБУ «ФКП Росреестра» по Ивановской области от 26.01.2016 № 10/410, от 29.03.2016 № 10/1788, на основании обращения АО «Газпром газораспределение Иваново» от 11.04.2018 № СМ-10-09/891:

1. Утвердить границы охранной зоны объекта газоснабжения: Подземный газопровод низкого давления, назначение: газопровод низкого давления для снабжения газом жилых домов. Протяженность 1777,7 м, инв. № 24:233:001:006687500, лит. 1, кадастровый номер 37:20:011401:441, адрес (местонахождение) объекта: Ивановская область, Шуйский район, д. Семейкино, улица Восточная начало между домами 103 и 105 далее до дома 187 и от дома 134 до дома 190, в соответствии с материалами карты (плана), выполненными кадастровым инженером Д. Н. Печеневской 27.09.2017 (прилагается).

2. На земельные участки в границах охранной зоны наложить ограничения (обременения), предусмотренные пунктами 14, 15, 16 Правил охраны газораспределительных сетей, утвержденных постановлением Правительства Российской Федерации от 20.11.2000 № 878.

3. Кадастровому инженеру Д. Н. Печеневской в срок не более 3 рабочих дней с даты подписания настоящего распоряжения представить в Департамент карту (план) охранной зоны газораспределительной сети в форме электронного документа, заверенного усиленной квалифицированной электронной подписью кадастрового инженера, оформленную в соответствии с требованиями законодательства Российской Федерации.

4. Отделу формирования и управления земельными участками в 3-дневный срок с даты подписания настоящего распоряжения направить его копию в ОГУП «Ивановские газеты» для официального опубликования в информационном издании «Ивановская газета».

5. Настоящее распоряжение вступает в силу с даты официального опубликования.

Первый заместитель начальника Департамента управления имуществом Ивановской области – статс-секретарь **Т.Е. Шахова**

ДЕПАРТАМЕНТ УПРАВЛЕНИЯ ИМУЩЕСТВОМ ИВАНОВСКОЙ ОБЛАСТИ

Р А С П О Р Я Ж Е Н И Е

от 07.05.2018 № 154

г. Иваново

Об утверждении границ охранной зоны газораспределительной сети и наложении ограничений (обременений) на входящие в нее земельные участки

В соответствии с Гражданским кодексом Российской Федерации, Земельным кодексом Российской Федерации, Федеральным законом от 13.07.2015 № 218-ФЗ «О государственной регистрации недвижимости», Федеральным законом от 24.07.2007 № 221-ФЗ «О кадастровой деятельности», Федеральным законом от 31.03.1999 № 69-ФЗ «О газоснабжении в Российской Федерации», Правилами охраны газораспределительных сетей, утвержденными постановлением Правительства Российской Федерации от 20.11.2000 № 878, Постановлением Правительства РФ от 31.12.2015 № 1532 «Об утверждении Правил предоставления документов, направляемых или предоставляемых в соответствии с частями 1, 3 – 13, 15 статьи 32 Федерального закона «О государственной регистрации недвижимости» в федеральный орган исполнительной власти (его территориальные органы), уполномоченный Правительством Российской Федерации на осуществление государственного кадастрового учета, государственной регистрации прав, ведение Единого государственного реестра недвижимости и предоставление сведений, содержащихся в Едином государственном реестре недвижимости», Положением о Департаменте управления имуществом Ивановской области, утвержденным постановлением Правительства Ивановской области от 08.02.2013 № 31-п, с учетом письма Федеральной службы государственной регистрации, кадастра и картографии от 08.12.2015 №19-исх/17589-СМ/15 «О направлении позиции», писем филиала ФГБУ «ФКП Росреестра» по Ивановской области от 26.01.2016 № 10/410, от 29.03.2016 № 10/1788, на основании обращения АО «Газпром газораспределение Иваново» от 11.03.2018 № СМ-10-09/887:

1. Утвердить границы охранной зоны объекта газоснабжения: Газопровод-перемычка между газопроводом высокого давления 273х6 мм, расположенным к заводу «Эггер» и газопроводом среднего давления 530х8 мм, назначение: Сооружение трубопроводного транспорта, протяженность 2035 м, кадастровый номер 37:28:000000:1290, местоположение: Ивановская область, Шуйский район, г. Шуя, вблизи п. Остапово Шуйского района Ивановской области, в соответствии с материалами карты (плана), выполненными кадастровым инженером С. С. Касатиным 05.10.2017 (прилагается).

2. На земельные участки в границах охранной зоны наложить ограничения (обременения), предусмотренные пунктами 14, 15, 16 Правил охраны газораспределительных сетей, утвержденных постановлением Правительства Российской Федерации от 20.11.2000 № 878.

3. Кадастровому инженеру С. С. Касатину в срок не более 3 рабочих дней с даты подписания настоящего распоряжения представить в Департамент карту (план) охранной зоны газораспределительной сети в форме электронного документа, заверенного усиленной квалифицированной электронной подписью кадастрового инженера, оформленную в соответствии с требованиями законодательства Российской Федерации.

4. Отделу формирования и управления земельными участками в 3-дневный срок с даты подписания настоящего распоряжения направить его копию в ОГУП «Ивановские газеты» для официального опубликования в информационном издании «Ивановская газета».

5. Настоящее распоряжение вступает в силу с даты официального опубликования.

Первый заместитель начальника Департамента управления имуществом Ивановской области – статс-секретарь **Т.Е. Шахова**

ДЕПАРТАМЕНТ УПРАВЛЕНИЯ ИМУЩЕСТВОМ ИВАНОВСКОЙ ОБЛАСТИ

Р А С П О Р Я Ж Е Н И Е

от 07.05.2018 № 155

г. Иваново

Об утверждении границ охранной зоны газораспределительной сети и наложении ограничений (обременений) на входящие в нее земельные участки

В соответствии с Гражданским кодексом Российской Федерации, Земельным кодексом Российской Федерации, Федеральным законом от 13.07.2015 № 218-ФЗ «О государственной регистрации недвижимости», Федеральным законом от 24.07.2007 № 221-ФЗ «О кадастровой деятельности», Федеральным законом от 31.03.1999 № 69-ФЗ «О газоснабжении в Российской Федерации», Правилами охраны газораспределительных сетей, утвержденными постановлением Правительства Российской Федерации от 20.11.2000 № 878, Постановлением Правительства РФ от 31.12.2015 № 1532 «Об утверждении Правил предоставления документов, направляемых или предоставляемых в соответствии с частями 1, 3 – 13, 15 статьи 32 Федерального закона «О государственной регистрации недвижимости» в федеральный орган исполнительной власти (его территориальные органы), уполномоченный Правительством Российской Федерации на осуществление государственного кадастрового учета, государственной регистрации прав, ведение Единого государственного реестра недвижимости и предоставление сведений, содержащихся в Едином государственном реестре недвижимости», Положением о Департаменте управления имуществом Ивановской области, утвержденным постановлением Правительства Ивановской области от 08.02.2013 № 31-п, с учетом письма Федеральной службы государственной регистрации, кадастра и картографии от 08.12.2015 №19-исх/17589-СМ/15 «О направлении позиции», писем филиала ФГБУ «ФКП Росреестра» по Ивановской области от 26.01.2016 № 10/410, от 29.03.2016 № 10/1788, на основании обращения АО «Газпром газораспределение Иваново» от 11.04.2018 № СМ-10-09/896:

1. Утвердить границы охранной зоны объекта газоснабжения: газовая котельная для административного здания и детского сада в с.Афанасьевское Шуйского муниципального района Ивановской области, назначение: сооружения трубопроводного транспорта, протяженность 209 м, кадастровый номер 37:20:030103:691, адрес (местонахождение) объекта: Ивановская область, Шуйский район, с.Афанасьевское, в соответствии с материалами карты (плана), выполненными кадастровым инженером Д. Н. Печеневской 27.09.2017 (прилагается).

2. На земельные участки в границах охранной зоны наложить ограничения (обременения), предусмотренные пунктами 14, 15, 16 Правил охраны газораспределительных сетей, утвержденных постановлением Правительства Российской Федерации от 20.11.2000 № 878.

3. Кадастровому инженеру Д. Н. Печеневской в срок не более 3 рабочих дней с даты подписания настоящего распоряжения представить в Департамент карту (план) охранной зоны газораспределительной сети в форме электронного документа, заверенного усиленной квалифицированной электронной подписью кадастрового инженера, оформленную в соответствии с требованиями законодательства Российской Федерации.

4. Отделу формирования и управления земельными участками в 3-дневный срок с даты подписания настоящего распоряжения направить его копию в ОГУП «Ивановские газеты» для официального опубликования в информационном издании «Ивановская газета».

5. Настоящее распоряжение вступает в силу с даты официального опубликования.

Первый заместитель начальника Департамента управления имуществом Ивановской области – статс-секретарь **Т.Е. Шахова**

Официальные материалы публикуются в полном соответствии с их электронными версиями. Стилистика и пунктуация оригинала сохранены.

ДЕПАРТАМЕНТ УПРАВЛЕНИЯ ИМУЩЕСТВОМ ИВАНОВСКОЙ ОБЛАСТИ

Р А С П О Р Я Ж Е Н И Е

от 28.04.2018 №149

г. Иваново

Об утверждении перечня объектов недвижимости, находящихся в собственности Ивановской области, для возможного размещения объектов (сооружений) связи, исходя из предложений операторов подвижной радиотелефонной связи, присутствующих на территории Ивановской области

В соответствии с пп. 1.1 п. 1 таблицы 1 приложения к распоряжению Губернатора Ивановской области от 17.12.2016 №202-р «Об утверждении плана мероприятий («дорожной карты») по созданию благоприятных условий для развития инфраструктуры связи на территории Ивановской области»:

1. Утвердить перечень объектов недвижимости, находящихся в собственности Ивановской области, для возможного размещения объектов (сооружений) связи, исходя из предложений операторов подвижной радиотелефонной связи, присутствующих на территории Ивановской области (прилагается).
2. Отделу ведения реестров, разграничения собственности и регистрации прав на имущество областной казны обеспечить размещение настоящего распоряжения на официальном сайте Департамента в сети Интернет http://dui.ivanovoobl.ru.
3. Отделу аренды и безвозмездного пользования имуществом и земельными участками направить настоящее распоряжение для опубликования в информационное издание «Ивановская газета».
4. Контроль за исполнением настоящего распоряжения возложить на первого заместителя начальника Департамента управления имуществом Ивановской области – статс-секретаря Т.Е. Шахову.

Начальник Департамента **Ю.Ю. Антонова**

Приложение к распоряжению Департамента управления имуществом Ивановской области от 28.04.2018 № 149

П Е Р Е Ч Е Н Ь

объектов недвижимости, находящихся в собственности Ивановской области, для возможного размещения объектов (сооружений) связи, исходя из предложений операторов подвижной радиотелефонной связи, присутствующих на территории Ивановской области

№ п/п	Сведения об имуществе, включенном в Перечень				Сведения о заключенных договорах аренды имущества			
	Наименование имущества	Местоположение имущества	Целевое назначение имущества	Площадь (полезная), кв.м	Дата заключения договора	Срок действия договора	Арендатор	Правообладатель
1	Нежилое помещение инв. №19, 5 этаж	Ивановская область, г. Шуя, пер. Милиционный, д.3	нежилое	24,24	26.09.2006	неопределенный срок	ПАО «Мобильные ТелеСистемы»	ОБОУ СПО «Шуйский медицинский колледж»
2	Нежилое помещение инв. №16, 1 этаж	Ивановская область, г. Иваново, ул. Шошина, д. 8	нежилое	19,40	01.08.2016	5 лет	ООО «Мелфон – Иваново»	Областное бюджетное учреждение здравоохранения «Городская клиническая больница №4»
3	Часть нежилого помещения инв. №16	Ивановская область, г. Иваново, ул. Воронина, д.11	нежилое	5,0	01.09.2015	неопределенный срок	ПАО «Вымпел-Коммуникации»	Областное бюджетное учреждение здравоохранения «Городская клиническая больница №7»
	Часть крыши			16,0				
	Часть крыши			14,0	01.04.2017		ПАО «Мегафон»	
4	Часть нежилого помещения на техническом этаже	Ивановская область, г. Иваново, ул. Любимова, д.1	нежилое	12,0	21.06.2005	неопределенный срок	ПАО «Мобильные ТелеСистемы»	Областное бюджетное учреждение здравоохранения «Ивановская областная клиническая больница»
	Нежилое помещение на техническом этаже			9,0	30.06.2005		ПАО «Вымпел-Коммуникации»	
	Части нежилого помещения на техническом этаже			10,0	01.08.2006		ПАО «Мегафон»	
5	Часть крыши	Ивановская область, г. Шуя, ул. 1-я Металлистов, д.1-А	нежилое	10,0	21.09.2016	неопределенный срок	ПАО «Мобильные ТелеСистемы»	ОБУЗ «Шуйская центральная районная больница»
	Части нежилого помещения на техническом этаже Часть крыши			12,0 31,2	12.05.2014	неопределенный срок	ПАО «Вымпел-Коммуникации»	
6	Участок кровли	Ивановская область, г. Иваново, ул. Спортивная, д. 19/2	нежилое	163,82	01.10.2016	неопределенный срок	ПАО «Мегафон»	Областное государственное бюджетное учреждение дополнительного образования «Специализированная детско-юношеская школа олимпийского резерва №1 «Текстильщик»
7	Аппаратная – контейнер в подвале Часть крыши	Ивановская область, г. Иваново, ул. Ташкентская, д. 81	нежилое	7,9 6,25	28.11.2017	неопределенный срок	ПАО «Вымпел-Коммуникации»	Областное государственное бюджетное профессиональное образовательное учреждение «Ивановский автотранспортный колледж»
	Часть крыши и фасада здания			6,25	28.11.2017		ОАО «Основа Телеком»	
8	Аппаратная-контейнер в подвале Часть крыши	Ивановская область, г. Иваново, ул. Велижская, д. 54	нежилое	7,9 6,25	28.11.2017	неопределенный срок	ПАО «Вымпел-Коммуникации»	
	Часть крыши и фасада здания			6,25	28.11.2017		ОАО «Основа Телеком»	
9	Часть крыши Часть технического этажа	Ивановская область, г. Иваново, ул. Строительная, д. 5	нежилое	16,0 6,5	11.01.2016	неопределенный срок	ПАО «Вымпел-Коммуникации»	Областное государственное казенное учреждение «Центр по обеспечению деятельности территориальных органов социальной защиты населения»
	Часть крыши Часть технического этажа			33,0 1,5	08.11.2016	неопределенный срок	ПАО «Мобильные ТелеСистемы»	
10	Часть нежилого помещения в здании	Ивановская область, г. Иваново пл. Революции, д. 2/1	нежилое	3,0	01.04.2013	неопределенный срок	ООО «Интеркомтел»	Областное казенное учреждение «Управление административными зданиями»
				1,0	01.01.2013		ООО «МТТ Коннект»	
				0,5	04.04.2013		ПАО «Вымпел-Коммуникации»	
				1,0	01.01.2013		ПАО «Мобильные ТелеСистемы»	
				2,0	01.01.2013		ЗАО «Компания ТрансТелеКом»	
11	Часть нежилого помещения в здании (2 этаж)	Ивановская область, г. Иваново, ул. Кузнецова, д. 44	нежилое	1,0	01.04.2013	неопределенный срок	ООО «Интеркомтел»	
12	Часть нежилого помещения в здании (3 этаж)	Ивановская область, г. Иваново, ул. Театральная, д.16	нежилое	1,0	01.04.2013	неопределенный срок	ООО «Интеркомтел»	
	Часть нежилого помещения в здании (3 этаж)			1,0	01.01.2013		ЗАО «Компания ТрансТелеКом»	
	Часть нежилого помещения в здании (3 этаж)			1,0	01.01.2013		ООО «МТТ Коннект»	
13	Нежилое помещение в здании (5 этаж)	Ивановская область, Ивановский район, с. Богородское, ул. Б. Клинцевская, д. 2а, литер А8	нежилое	29,7	01.12.2015	неопределенный срок	ПАО «Мобильные ТелеСистемы»	Областное бюджетное учреждение здравоохранения «Областная клиническая психиатрическая больница «Богородское»
	Часть крыши			59,63				

ДЕПАРТАМЕНТ УПРАВЛЕНИЯ ИМУЩЕСТВОМ ИВАНОВСКОЙ ОБЛАСТИ

Р А С П О Р Я Ж Е Н И Е

от 07.05.2018 № 156

г. Иваново

Об утверждении границ охранной зоны газораспределительной сети и наложении ограничений (обременений) на входящие в нее земельные участки

В соответствии с Гражданским кодексом Российской Федерации, Земельным кодексом Российской Федерации, Федеральным законом от 13.07.2015 № 218-ФЗ «О государственной регистрации недвижимости», Федеральным законом от 24.07.2007 № 221-ФЗ «О кадастровой деятельности», Федеральным законом от 31.03.1999 № 69-ФЗ «О газоснабжении в Российской Федерации», Правилами охраны газораспределительных сетей, утвержденными постановлением Правительства Российской Федерации от 20.11.2000 № 878, Постановлением Правительства РФ от 31.12.2015 № 1532 «Об утверждении Правил предоставления документов, направляемых или предоставляемых в соответствии с частями 1, 3 – 13, 15 статьи 32 Федерального закона «О государственной регистрации недвижимости» в федеральный орган исполнительной власти (его территориальные органы), уполномоченный Правительством Российской Федерации на осуществление государственного кадастрового учета, государственной регистрации прав, ведение Единого государственного реестра недвижимости и предоставление сведений, содержащихся в Едином государственном реестре недвижимости», Положением о Департаменте управления имуществом Ивановской области, утвержденным постановлением Правительства Ивановской области от 08.02.2013 № 31-п, с учетом письма Федеральной службы государственной регистрации, кадастра и картографии от 08.12.2015 №19-исх/17589-СМ/15 «О направлении позиции», писем филиала ФГБУ «ФКП Росреестра» по Ивановской области от 26.01.2016 № 10/410, от 29.03.2016 № 10/1788, на основании обращения АО «Газпром газораспределение Иваново» от 11.04.2018 № СМ-10-09/894:

1. Утвердить границы охранной зоны объекта газоснабжения: распределительный газопровод, назначение: распределительный газопровод среднего и низкого давления для снабжения газом жилых домов, протяженность 2259,8 м, инв. № 24:233:001:015003770, лит. Г1, Г2, кадастровый номер 37:20:011501:258, адрес (местонахождение) объекта: Ивановская область, Шуйский район, район д.Филино – д.Семейкино, улица Восточная, в соответствии с материалами карты (плана), выполненными кадастровым инженером С.С. Касатиным 05.10.2017 (прилагается).
2. На земельные участки в границах охранной зоны наложить ограничения (обременения), предусмотренные пунктами 14, 15, 16 Правил охраны газораспределительных сетей, утвержденных постановлением Правительства Российской Федерации от 20.11.2000 № 878.
3. Кадастровому инженеру С.С. Касатину в срок не более 3 рабочих дней с даты подписания настоящего распоряжения представить в Департамент карту (план) охранной зоны газораспределительной сети в форме электронного документа, заверенного усиленной квалифицированной электронной подписью кадастрового инженера, оформленную в соответствии с требованиями законодательства Российской Федерации.
4. Отделу формирования и управления земельными участками в 3-дневный срок с даты подписания настоящего распоряжения направить его копию в ОГУП «Ивановские газеты» для официального опубликования в информационном издании «Ивановская газета».
5. Настоящее распоряжение вступает в силу с даты официального опубликования.

Первый заместитель начальника
Департамента управления имуществом
Ивановской области – статс-секретарь **Т.Е. Шахова**

ДЕПАРТАМЕНТ УПРАВЛЕНИЯ ИМУЩЕСТВОМ ИВАНОВСКОЙ ОБЛАСТИ

Р А С П О Р Я Ж Е Н И Е

от 07.05.2018 № 157

г. Иваново

Об утверждении границ охранной зоны газораспределительной сети и наложении ограничений (обременений) на входящие в нее земельные участки

В соответствии с Гражданским кодексом Российской Федерации, Земельным кодексом Российской Федерации, Федеральным законом от 13.07.2015 № 218-ФЗ «О государственной регистрации недвижимости», Федеральным законом от 24.07.2007 № 221-ФЗ «О кадастровой деятельности», Федеральным законом от 31.03.1999 № 69-ФЗ «О газоснабжении в Российской Федерации», Правилами охраны газораспределительных сетей, утвержденными постановлением Правительства Российской Федерации от 20.11.2000 № 878, Постановлением Правительства РФ от 31.12.2015 № 1532 «Об утверждении Правил предоставления документов, направляемых или предоставляемых в соответствии с частями 1, 3 – 13, 15 статьи 32 Федерального закона «О государственной регистрации недвижимости» в федеральный орган исполнительной власти (его территориальные органы), уполномоченный Правительством Российской Федерации на осуществление государственного кадастрового учета, государственной регистрации прав, ведение Единого государственного реестра недвижимости и предоставление сведений, содержащихся в Едином государственном реестре недвижимости», Положением о Департаменте управления имуществом Ивановской области, утвержденным постановлением Правительства Ивановской области от 08.02.2013 № 31-п, с учетом письма Федеральной службы государственной регистрации, кадастра и картографии от 08.12.2015 №19-исх/17589-СМ/15 «О направлении позиции», писем филиала ФГБУ «ФКП Росреестра» по Ивановской области от 26.01.2016 № 10/410, от 29.03.2016 № 10/1788, на основании обращения АО «Газпром газораспределение Иваново» от 11.04.2018 № СМ-10-16/897:

1. Утвердить границы охранной зоны объекта газоснабжения: газификация природным газом котельной административного здания ООО «Капитал», назначение: газификация природным газом котельной административного здания ООО «Капитал» – газопровод среднего и низкого давления, протяженность 148 м, инв.№ 504, лит. Г1, Г2, кадастровый номер 37:20:011702:694, адрес (местонахождение) объекта: Ивановская область, Шуйский район, д. Остапово, от места врезки на ул. Зеленая к д. 88, в соответствии с материалами карты (плана), выполненными кадастровым инженером Д. Н. Печеневской 27.09.2017 (прилагается).
2. На земельные участки в границах охранной зоны наложить ограничения (обременения), предусмотренные пунктами 14, 15, 16 Правил охраны газораспределительных сетей, утвержденных постановлением Правительства Российской Федерации от 20.11.2000 № 878.
3. Кадастровому инженеру Д. Н. Печеневской в срок не более 3 рабочих дней с даты подписания настоящего распоряжения представить в Департамент карту (план) охранной зоны газораспределительной сети в форме электронного документа, заверенного усиленной квалифицированной электронной подписью кадастрового инженера, оформленную в соответствии с требованиями законодательства Российской Федерации.
4. Отделу формирования и управления земельными участками в 3-дневный срок с даты подписания настоящего распоряжения направить его копию в ОГУП «Ивановские газеты» для официального опубликования в информационном издании «Ивановская газета».
5. Настоящее распоряжение вступает в силу с даты официального опубликования.

Первый заместитель начальника
Департамента управления имуществом
Ивановской области – статс -секретарь **Т.Е. Шахова**

ДЕПАРТАМЕНТ УПРАВЛЕНИЯ ИМУЩЕСТВОМ ИВАНОВСКОЙ ОБЛАСТИ

Р А С П О Р Я Ж Е Н И Е

от 07.05.2018 № 158

г. Иваново

Об утверждении границ охранной зоны газораспределительной сети и наложении ограничений (обременений) на входящие в нее земельные участки

В соответствии с Гражданским кодексом Российской Федерации, Земельным кодексом Российской Федерации, Федеральным законом от 13.07.2015 № 218-ФЗ «О государственной регистрации недвижимости», Федеральным законом от 24.07.2007 № 221-ФЗ «О кадастровой деятельности», Федеральным законом от 31.03.1999 № 69-ФЗ «О газоснабжении в Российской Федерации», Правилами охраны газораспределительных сетей, утвержденными постановлением Правительства Российской Федерации от 20.11.2000 № 878, Постановлением Правительства РФ от 31.12.2015 № 1532 «Об утверждении Правил предоставления документов, направляемых или предоставляемых в соответствии с частями 1, 3 – 13, 15 статьи 32 Федерального закона «О государственной регистрации недвижимости» в федеральный орган исполнительной власти (его территориальные органы), уполномоченный Правительством Российской Федерации на осуществление государственного кадастрового учета, государственной регистрации прав, ведение Единого государственного реестра недвижимости и предоставление сведений, содержащихся в Едином государственном реестре недвижимости», Положением о Департаменте управления имуществом Ивановской области, утвержденным постановлением Правительства Ивановской области от 08.02.2013 № 31-п, с учетом письма Федеральной службы государственной регистрации, кадастра и картографии от 08.12.2015 №19-исх/17589-СМ/15 «О направлении позиции», писем филиала ФГБУ «ФКП Росреестра» по Ивановской области от 26.01.2016 № 10/410, от 29.03.2016 № 10/1788, на основании обращения АО «Газпром газораспределение Иваново» от 11.04.2018 № СМ-10-09/899:

1. Утвердить границы охранной зоны объекта газоснабжения: газопровод низкого давления, назначение: сооружения трубопроводного транспорта, протяженность 1717 м, кадастровый номер 37:20:000000:670, адрес (местонахождение) объекта: Ивановская область, Шуйский район, с.Дунилово, Родниковская ул, д.18, д.15, в соответствии с материалами карты (плана), выполненными кадастровым инженером С.С. Касатиным 05.10.2017 (прилагается).
2. На земельные участки в границах охранной зоны наложить ограничения (обременения), предусмотренные пунктами 14, 15, 16 Правил охраны газораспределительных сетей, утвержденных постановлением Правительства Российской Федерации от 20.11.2000 № 878.
3. Кадастровому инженеру С.С. Касатину в срок не более 3 рабочих дней с даты подписания настоящего распоряжения представить в Департамент карту (план) охранной зоны газораспределительной сети в форме электронного документа, заверенного усиленной квалифицированной электронной подписью кадастрового инженера, оформленную в соответствии с требованиями законодательства Российской Федерации.
4. Отделу формирования и управления земельными участками в 3-дневный срок с даты подписания настоящего распоряжения направить его копию в ОГУП «Ивановские газеты» для официального опубликования в информационном издании «Ивановская газета».
5. Настоящее распоряжение вступает в силу с даты официального опубликования.

Первый заместитель начальника
Департамента управления имуществом
Ивановской области – статс-секретарь **Т.Е. Шахова**

Официальные материалы публикуются в полном соответствии с их электронными версиями. Стилистика и пунктуация оригинала сохранены.

ДЕПАРТАМЕНТ УПРАВЛЕНИЯ ИМУЩЕСТВОМ ИВАНОВСКОЙ ОБЛАСТИ

РАСПОРЯЖЕНИЕ

от 10.05.2018 № 159

г. Иваново

Об утверждении границ охранной зоны газораспределительной сети и наложении ограничений (обременений) на входящие в нее земельные участки

В соответствии с Гражданским кодексом Российской Федерации, Земельным кодексом Российской Федерации, Федеральным законом от 13.07.2015 № 218-ФЗ «О государственной регистрации недвижимости», Федеральным законом от 24.07.2007 № 221-ФЗ «О кадастровой деятельности», Федеральным законом от 31.03.1999 № 69-ФЗ «О газоснабжении в Российской Федерации», Правилами охраны газораспределительных сетей, утвержденными постановлением Правительства Российской Федерации от 20.11.2000 № 878, Постановлением Правительства РФ от 31.12.2015 № 1532 «Об утверждении Правил предоставления документов, направляемых или предоставляемых в соответствии с частями 1, 3 – 13, 15 статьи 32 Федерального закона «О государственной регистрации недвижимости» в федеральный орган исполнительной власти (его территориальные органы), уполномоченный Правительством Российской Федерации на осуществление государственного кадастрового учета, государственной регистрации прав, ведение Единого государственного реестра недвижимости и предоставление сведений, содержащихся в Едином государственном реестре недвижимости», Положением о Департаменте управления имуществом Ивановской области, утвержденным постановлением Правительства Ивановской области от 08.02.2013 № 31-п, с учетом письма Федеральной службы государственной регистрации, кадастра и картографии от 08.12.2015 №19-исх/17589-СМ/15 «О направлении позиции», писем филиала ФГБУ «ФКП Росреестра» по Ивановской области от 26.01.2016 № 10/410, от 29.03.2016 № 10/1788, на основании обращения АО «Газпром газораспределение Иваново» от 11.04.2018 № СМ-10-09/890:

1. Утвердить границы охранной зоны объекта газоснабжения: газопровод высокого давления 1 категории от ГРС д.Чижово до города Шуя и ГРПБ, назначение: нежилое, протяженность 5990,14 м, инвентарный номер 24:233:001:007988150, условный номер 37:20:000201:01:24:233:001:007988150/ 201, адрес (местонахождение) объекта: Ивановская область, Шуйский район, деревня Чижово, Шуйский район – город Шуя, район улицы 4 Петропавловская, в соответствии с материалами карт (планов), выполненными кадастровым инженером Д. Н. Печенеговской 22.11.2017 (прилагаются):

- в отношении охранной зоны части газопровода высокого давления 1 категории от ГРС д.Чижово до города Шуя и ГРПБ, расположенной на территории г. Шуя;
- в отношении охранной зоны части газопровода высокого давления 1 категории от ГРС д.Чижово до города Шуя и ГРПБ, расположенной на территории Шуйского района.

2. На земельные участки в границах охранной зоны наложить ограничения (обременения), предусмотренные пунктами 14, 15, 16 Правил охраны газораспределительных сетей, утвержденных постановлением Правительства Российской Федерации от 20.11.2000 № 878.

3. Кадастровому инженеру Д. Н. Печенеговской в срок не более 3 рабочих дней с даты подписания настоящего распоряжения представить в Департамент карты (планы) охранной зоны указанного объекта землеустройства в форме электронного документа, заверенного усиленной квалифицированной электронной подписью кадастрового инженера, оформленные в соответствии с требованиями законодательства Российской Федерации.

4. Отделу формирования и управления земельными участками в 3-дневный срок с даты подписания настоящего распоряжения направить его копию в ОГУП «Ивановские газеты» для официального опубликования в информационном издании «Ивановская газета».

5. Настоящее распоряжение вступает в силу с даты официального опубликования.

Первый заместитель начальника Департамента управления имуществом Ивановской области – статс-секретарь Т.Е. Шахова

ДЕПАРТАМЕНТ УПРАВЛЕНИЯ ИМУЩЕСТВОМ ИВАНОВСКОЙ ОБЛАСТИ

РАСПОРЯЖЕНИЕ

от 10.05.2018 № 160

г. Иваново

Об утверждении границ охранной зоны газораспределительной сети и наложении ограничений (обременений) на входящие в нее земельные участки

В соответствии с Гражданским кодексом Российской Федерации, Земельным кодексом Российской Федерации, Федеральным законом от 13.07.2015 № 218-ФЗ «О государственной регистрации недвижимости», Федеральным законом от 24.07.2007 № 221-ФЗ «О кадастровой деятельности», Федеральным законом от 31.03.1999 № 69-ФЗ «О газоснабжении в Российской Федерации», Правилами охраны газораспределительных сетей, утвержденными постановлением Правительства Российской Федерации от 20.11.2000 № 878, Постановлением Правительства РФ от 31.12.2015 № 1532 «Об утверждении Правил предоставления документов, направляемых или предоставляемых в соответствии с частями 1, 3 – 13, 15 статьи 32 Федерального закона «О государственной регистрации недвижимости» в федеральный орган исполнительной власти (его территориальные органы), уполномоченный Правительством Российской Федерации на осуществление государственного кадастрового учета, государственной регистрации прав, ведение Единого государственного реестра недвижимости и предоставление сведений, содержащихся в Едином государственном реестре недвижимости», Положением о Департаменте управления имуществом Ивановской области, утвержденным постановлением Правительства Ивановской области от 08.02.2013 № 31-п, с учетом письма Федеральной службы государственной регистрации, кадастра и картографии от 08.12.2015 №19-исх/17589-СМ/15 «О направлении позиции», писем филиала ФГБУ «ФКП Росреестра» по Ивановской области от 26.01.2016 № 10/410, от 29.03.2016 № 10/1788, на основании обращения АО «Газпром газораспределение Иваново» от 11.04.2018 № СМ-10-16/898:

1. Утвердить границы охранной зоны объекта газоснабжения: сооружение, назначение: нежилое, иное сооружение (газопровод), протяженность 157 м, кадастровый номер 37:20:011505:1323, адрес (местонахождение) объекта: Российская Федерация, Ивановская область, Шуйский район, д.Филино, ул.Набережная, к дому №2, в соответствии с материалами карты (плана), выполненными кадастровым инженером Д. Н. Печенеговской 27.09.2017 (прилагается).

2. На земельные участки в границах охранной зоны наложить ограничения (обременения), предусмотренные пунктами 14, 15, 16 Правил охраны газораспределительных сетей, утвержденных постановлением Правительства Российской Федерации от 20.11.2000 № 878.

3. Кадастровому инженеру Д. Н. Печенеговской в срок не более 3 рабочих дней с даты подписания настоящего распоряжения представить в Департамент карту (план) охранной зоны газораспределительной сети в форме электронного документа, заверенного усиленной квалифицированной электронной подписью кадастрового инженера, оформленную в соответствии с требованиями законодательства Российской Федерации.

4. Отделу формирования и управления земельными участками в 3-дневный срок с даты подписания настоящего распоряжения направить его копию в ОГУП «Ивановские газеты» для официального опубликования в информационном издании «Ивановская газета».

5. Настоящее распоряжение вступает в силу с даты официального опубликования.

Первый заместитель начальника Департамента управления имуществом Ивановской области – статс-секретарь Т.Е. Шахова

ДЕПАРТАМЕНТ УПРАВЛЕНИЯ ИМУЩЕСТВОМ ИВАНОВСКОЙ ОБЛАСТИ

РАСПОРЯЖЕНИЕ

от 10.05.2018 № 161

г. Иваново

Об утверждении границ охранной зоны газораспределительной сети и наложении ограничений (обременений) на входящие в нее земельные участки

В соответствии с Гражданским кодексом Российской Федерации, Земельным кодексом Российской Федерации, Федеральным законом от 13.07.2015 № 218-ФЗ «О государственной регистрации недвижимости», Федеральным законом от 24.07.2007 № 221-ФЗ «О кадастровой деятельности», Федеральным законом от 31.03.1999 № 69-ФЗ «О газоснабжении в Российской Федерации», Правилами охраны газораспределительных сетей, утвержденными постановлением Правительства Российской Федерации от 20.11.2000 № 878, Постановлением Правительства РФ от 31.12.2015 № 1532 «Об утверждении Правил предоставления документов, направляемых или предоставляемых в соответствии с частями 1, 3 – 13, 15 статьи 32 Федерального закона «О государственной регистрации недвижимости» в федеральный орган исполнительной власти (его территориальные органы), уполномоченный Правительством Российской Федерации на осуществление государственного кадастрового учета, государственной регистрации прав, ведение Единого государственного реестра недвижимости и предоставление сведений, содержащихся в Едином государственном реестре недвижимости», Положением о Департаменте управления имуществом Ивановской области, утвержденным постановлением Правительства Ивановской области от 08.02.2013 № 31-п, с учетом письма Федеральной службы государственной регистрации, кадастра и картографии от 08.12.2015 №19-исх/17589-СМ/15 «О направлении позиции», писем филиала ФГБУ «ФКП Росреестра» по Ивановской области от 26.01.2016 № 10/410, от 29.03.2016 № 10/1788, на основании обращения АО «Газпром газораспределение Иваново» от 11.04.2018 № СМ-10-09/895:

1. Утвердить границы охранной зоны объекта газоснабжения: система газоснабжения газификация жилых домов и газопровод среднего давления, назначение: нежилое, протяженность 3243,70 пог. м, инв. №24:233:002:000004650, лит.Г1, Г2, кадастровый номер 37:20:011602:339, адрес (местонахождение) объекта: Ивановская область, Шуйский район, д.Бильдюхино, в соответствии с материалами карты (плана), выполненными кадастровым инженером Д. Н. Печенеговской 27.09.2017 (прилагается).

2. На земельные участки в границах охранной зоны наложить ограничения (обременения), предусмотренные пунктами 14, 15, 16 Правил охраны газораспределительных сетей, утвержденных постановлением Правительства Российской Федерации от 20.11.2000 № 878.

3. Кадастровому инженеру Д. Н. Печенеговской в срок не более 3 рабочих дней с даты подписания настоящего распоряжения представить в Департамент карту (план) охранной зоны газораспределительной сети в форме электронного документа, заверенного усиленной квалифицированной электронной подписью кадастрового инженера, оформленную в соответствии с требованиями законодательства Российской Федерации.

4. Отделу формирования и управления земельными участками в 3-дневный срок с даты подписания настоящего распоряжения направить его копию в ОГУП «Ивановские газеты» для официального опубликования в информационном издании «Ивановская газета».

5. Настоящее распоряжение вступает в силу с даты официального опубликования.

Первый заместитель начальника Департамента управления имуществом Ивановской области – статс-секретарь Т.Е. Шахова

ДЕПАРТАМЕНТ УПРАВЛЕНИЯ ИМУЩЕСТВОМ ИВАНОВСКОЙ ОБЛАСТИ

РАСПОРЯЖЕНИЕ

от 10.05.2018 № 162

г. Иваново

Об утверждении границ охранной зоны газораспределительной сети и наложении ограничений (обременений) на входящие в нее земельные участки

В соответствии с Гражданским кодексом Российской Федерации, Земельным кодексом Российской Федерации, Федеральным законом от 13.07.2015 № 218-ФЗ «О государственной регистрации недвижимости», Федеральным законом от 24.07.2007 № 221-ФЗ «О кадастровой деятельности», Федеральным законом от 31.03.1999 № 69-ФЗ «О газоснабжении в Российской Федерации», Правилами охраны газораспределительных сетей, утвержденными постановлением Правительства Российской Федерации от 20.11.2000 № 878, Постановлением Правительства РФ от 31.12.2015 № 1532 «Об утверждении Правил предоставления документов, направляемых или предоставляемых в соответствии с частями 1, 3 – 13, 15 статьи 32 Федерального закона «О государственной регистрации недвижимости» в федеральный орган исполнительной власти (его территориальные органы), уполномоченный Правительством Российской Федерации на осуществление государственного кадастрового учета, государственной регистрации прав, ведение Единого государственного реестра недвижимости и предоставление сведений, содержащихся в Едином государственном реестре недвижимости», Положением о Департаменте управления имуществом Ивановской области, утвержденным постановлением Правительства Ивановской области от 08.02.2013 № 31-п, с учетом письма Федеральной службы государственной регистрации, кадастра и картографии от 08.12.2015 №19-исх/17589-СМ/15 «О направлении позиции», писем филиала ФГБУ «ФКП Росреестра» по Ивановской области от 26.01.2016 № 10/410, от 29.03.2016 № 10/1788, на основании обращения АО «Газпром газораспределение Иваново» от 12.04.2018 № СМ-10-09/917:

1. Утвердить границы охранной зоны объекта газоснабжения: система газоснабжения газификация здания котельной бассейна по ул. Северная д.1 в п.Китово Шуйского района, назначение: газопровод среднего и низкого давления, протяженность 397,6 м, инв. № 24:233:002:000004030, лит.Г1, Г2, кадастровый номер 37:20:040304:525, адрес (местонахождение) объекта: Ивановская область, Шуйский район, с.Китово, в районе ГРП №45 – к д.№3а по ул.Северная, в соответствии с материалами карты (плана), выполненными кадастровым инженером Д. Н. Печенеговской 27.09.2017 (прилагается).

2. На земельные участки в границах охранной зоны наложить ограничения (обременения), предусмотренные пунктами 14, 15, 16 Правил охраны газораспределительных сетей, утвержденных постановлением Правительства Российской Федерации от 20.11.2000 № 878.

3. Кадастровому инженеру Д. Н. Печенеговской в срок не более 3 рабочих дней с даты подписания настоящего распоряжения представить в Департамент карту (план) охранной зоны газораспределительной сети в форме электронного документа, заверенного усиленной квалифицированной электронной подписью кадастрового инженера, оформленную в соответствии с требованиями законодательства Российской Федерации.

4. Отделу формирования и управления земельными участками в 3-дневный срок с даты подписания настоящего распоряжения направить его копию в ОГУП «Ивановские газеты» для официального опубликования в информационном издании «Ивановская газета».

5. Настоящее распоряжение вступает в силу с даты официального опубликования.

Первый заместитель начальника Департамента управления имуществом Ивановской области – статс-секретарь Т.Е. Шахова

ДЕПАРТАМЕНТ УПРАВЛЕНИЯ ИМУЩЕСТВОМ ИВАНОВСКОЙ ОБЛАСТИ

РАСПОРЯЖЕНИЕ

от 10.05.2018 № 165

г. Иваново

Об утверждении границ охранной зоны газораспределительной сети и наложении ограничений (обременений) на входящие в нее земельные участки

В соответствии с Гражданским кодексом Российской Федерации, Земельным кодексом Российской Федерации, Федеральным законом от 13.07.2015 № 218-ФЗ «О государственной регистрации недвижимости», Федеральным законом от 24.07.2007 № 221-ФЗ «О кадастровой деятельности», Федеральным законом от 31.03.1999 № 69-ФЗ «О газоснабжении в Российской Федерации», Правилами охраны газораспределительных сетей, утвержденными постановлением Правительства Российской Федерации от 20.11.2000 № 878, Постановлением Правительства РФ от 31.12.2015 № 1532 «Об утверждении Правил предоставления документов, направляемых или предоставляемых в соответствии с частями 1, 3 – 13, 15 статьи 32 Федерального закона «О государственной регистрации недвижимости» в федеральный орган исполнительной власти (его территориальные органы), уполномоченный Правительством Российской Федерации на осуществление государственного кадастрового учета, государственной регистрации прав, ведение Единого государственного реестра недвижимости и предоставление сведений, содержащихся в Едином государственном реестре недвижимости», Положением о Департаменте управления имуществом Ивановской области, утвержденным постановлением Правительства Ивановской области от 08.02.2013 № 31-п, с учетом письма Федеральной службы государственной регистрации, кадастра и картографии от 08.12.2015 №19-исх/17589-СМ/15 «О направлении позиции», писем филиала ФГБУ «ФКП Росреестра» по Ивановской области от 26.01.2016 № 10/410, от 29.03.2016 № 10/1788, на основании обращения АО «Газпром газораспределение Иваново» от 12.04.2018 № СМ-10-09/916:

1. Утвердить границы охранной зоны объекта газоснабжения: газораспределительная система газопровод низкого давления с. Васильевское Шуйского района Ивановской области, назначение: нежилое, протяженность 15069,5 пог. м, инв. № 24:233:002:000010500, лит. Г, I, II, III, IV кадастровый номер 37:20:020705:548, адрес (местонахождение) объекта: Ивановская область, Шуйский район, с. Васильевское, в соответствии с материалами карты (плана), выполненными 05.10.2017 кадастровым инженером Касатиным С.С. (прилагается).

2. На земельные участки в границах охранной зоны наложить ограничения (обременения), предусмотренные пунктами 14, 15, 16 Правил охраны газораспределительных сетей, утвержденных постановлением Правительства Российской Федерации от 20.11.2000 № 878.

3. Кадастровому инженеру С.С. Касатину в срок не более 3 рабочих дней с даты подписания настоящего распоряжения представить в Департамент карту (план) охранной зоны газораспределительной сети в форме электронного документа, заверенного усиленной квалифицированной электронной подписью кадастрового инженера, оформленную в соответствии с требованиями законодательства Российской Федерации.

4. Отделу формирования и управления земельными участками в 3-дневный срок с даты подписания настоящего распоряжения направить его копию в ОГУП «Ивановские газеты» для официального опубликования в информационном издании «Ивановская газета».

5. Настоящее распоряжение вступает в силу с даты официального опубликования.

Первый заместитель начальника Департамента управления имуществом Ивановской области – статс-секретарь Т.Е. Шахова

ООО «ПРАВОВОЙ ЦЕНТР КОНСАЛТИНГА И ИНВЕСТИЦИЙ» (121069, Москва, Борисоглебский пер., д.13, стр.1, тел.: 8(495)645-34-74, e-mail: pravcenter01@mail.ru)- Организатор торгов (далее – ОТ) по продаже имущества, принадлежащего Обществу с ограниченной ответственностью «Абрис» (юр.ад.: 105082, г. Москва, Рубцовская набережная, д. 3, стр. 1, ОГРН 1097746253813, ИНН 7717651721), признанного Решением Арбитражного суда города Москвы от 16.04.2014 г. дело № А40-132857/2012-24-233Б несостоятельным (банкротом) (далее – Должник) сообщает следующее. Повторные торги на Южной Электронной Торговой Площадке (ЮЭТП), размещенной в сети Интернет по адресу: http://www.torgibankrot.ru по продаже имущества ООО «АБРИС» по Лотам №№1-19 назначенные на 08 мая 2018г. в 12:00 (везде время московское) (сообщение опубликовано в газете «Коммерсантъ» 24.03.2018г. № 50 (6288), сообщение № 35010034769, «Московская ПРАВДА» 23.03.2018г. № 8 (28275), «Ивановская газета» 23.03.2018г. № 23 (6125)):

1. По Лоту № 4 и Лоту № 6 признаны несостоявшимися в связи с тем, что на участие в торгах допущен один участник по каждому лоту. Конкурсным управляющим принято решение о заключении договоров купли-продажи имущества с единственными участниками торгов: по Лоту№ 4: ОБЩЕСТВО С ОГРАНИЧЕННОЙ ОТВЕТСТВЕННОСТЬЮ «ДИМАТЕКС» (ИНН 3702178921, ОГРН 1173702012000), цена Лота №4: 2 091 600,00 руб. и по Лоту № 6: Кудряшова Юлия Андреевна (ИНН 371902379455), цена Лота № 6: 1 276 200,00 руб. Сведения о заинтересованности ООО «ДИМАТЕКС», Кудряшовой Юлии Андреевны по отношению к Должнику, кредиторам, конкурсному управляющему-заинтересованность отсутствует, а также об участии в капитале ООО «ДИМАТЕКС», Кудряшовой Юлии Андреевны указанных лиц и СРО – не участвуют.

2. По Лотам №№1-3,5,7-19 признаны несостоявшимися в связи с отсутствием заявок на участие в торгах. В связи с признанием повторных торгов несостоявшимися, проводится продажа имущества Должника посредством публичного предложения по Лотам №№1-3,5,7-19 в порядке и на условиях, указанных в сообщении, опубликованном в газетах «Коммерсантъ» 24.03.2018г. № 50 (6288), сообщение № 35010034769, «Московская ПРАВДА» 23.03.2018г. № 8 (28275), «Ивановская газета» 23.03.2018г. № 23 (6125), а также размещенном в Едином Федеральном реестре сведений о банкротстве (http://bankrot.fedresurs.ru) 30.03.2018г. № 2581157. Срок начала представления заявок на участие в продаже посредством публичного предложения (далее – продажа имущества) – следующий рабочий день после даты публикации настоящего сообщения в газете «Коммерсантъ», а именно – 21.05.2018г. Начальная цена продажи имущества устанавливается в размере начальной цены продажи имущества на повторных торгах, назначенных на 08.05.2018г., а именно Лот № 1: 188 577 000 руб.; Лот № 2: 8 537 400 руб.; Лот № 3: 4 864 500 руб.; Лот № 5: 971 100 руб.; Лот № 7: 855 000 руб.; Лот № 8: 4 343 400 руб.; Лот № 9: 363 600 руб.; Лот № 10: 743 400 руб.; Лот № 11: 754 200 руб.; Лот № 12: 530 100 руб.; Лот № 13: 1 594 800 руб.; Лот № 14: 827 100 руб.; лот № 15: 481 500 руб.; Лот № 16: 14 446 005,09 руб.; лот № 17: 2 136 859,09 руб.; Лот № 18: 7 588 952,48 руб.; Лот № 19: 2 023 101,54 руб. Прием заявок на участие в продаже имущества осуществляется по рабочим дням по адресу http://www.torgibankrot.ru в период действия ценового предложения с 12 часов 00 минут первого дня срока действия ценового предложения по 14 часов 00 минут последнего дня срока действия ценового предложения. Всего 6 периодов действия ценового предложения. Срок, по истечении которого последовательно снижается цена продажи лота, составляет 4 (четыре) рабочих дня (срок действия ценового предложения), снижение цены продажи лота производится на первом шаге на 25%, на втором шаге на 50%, на третьем шаге на 75%, на четвертом шаге на 90%, на пятом шаге на 99% от начальной цены продажи лота посредством публичного предложения на пятый рабочий день последовательно до достижения минимальной цены предложения (цены отсечения). Для участия в продаже необходимо в срок приема заявок подать заявку, внести в течение срока подачи заявок сумму задатка в размере 10% от цены лота, действующей на определенном этапе продажи имущества, для участия в которой подается заявка, до окончания срока приема заявок, установленного для определенного периода продажи (указав № торгов, период продажи посредством публичного предложения) на р/с ОТ (банковские реквизиты ОТ для перечисления задатков объявленные сообщением, опубликованным в газетах «Коммерсантъ» 24.03.2018г. № 50 (6288), сообщение № 35010034769, «Московская ПРАВДА» 23.03.2018г. № 8 (28275), «Ивановская газета» 23.03.2018г. № 23 (6125) изменены, для перечисления задатков для участия в продаже имущества Должника необходимо использовать банковские реквизиты указанные в настоящем сообщении): ИНН 7710599286, ОГРН 1057748197100, КПП 770401001, р/с 40702810910000081540 в АО НАЦИОНАЛЬНЫЙ БАНК СБЕРЕЖЕНИЙ, к/с 30101810000000000718 в Отделение Иваново г. Иваново, БИК 042406718. Задаток считается внесенным с даты поступления всей суммы задатка на счет ОТ на момент рассмотрения заявок. Описание, состав и характеристики имущества, порядок оформления участия в продаже, содержание заявки, перечень представляемых участниками торгов документов и требования к их оформлению; порядок и сроки заключения договора купли-продажи, сроки оплаты по договору купли-продажи и порядок ознакомления с имуществом опубликован в газетах «Коммерсантъ» 24.03.2018г. № 50 (6288), сообщение № 35010034769, «Московская ПРАВДА» 23.03.2018г. № 8 (28275), «Ивановская газета» 23.03.2018г. № 23 (6125), а также размещен в ЕФРСБ (сообщение № 2581157 от 30.03.2018г.) и на ЮЭТП, а также можно получить по запросу направленному на e-mail ОТ в течение срока подачи заявок. С проектом договора купли-продажи и договором о задатке можно ознакомиться на сайтах ЮЭТП и ЕФРСБ.

Финансовый управляющий Баева Мария Вячеславовна (ИНН: 370264715420, СНИЛС 072-147-956 66, т.89109856030, адрес: 153012 г. Иваново, ул. Советская, д.22-а, оф.308, член САУ «Авангард» (ИНН: 7705479434, ОГРН: 1027705031320, адрес: 105062, г. Москва, ул. Макаренко, д. 5, стр.1А, пом. I, комн. 8,9,10), организатор торгов по продаже имущества должника Малицкого Евгения Юрьевича (ИНН: 371100115112, СНИЛС: 049-609-869 10, адрес: Ивановская область, Ивановский район, с. Михалево, д.22, кв.25, дата рождения: 06.02.1970, место рождения: с.Пушкино Ульяновского района Калининградской области, дело в производстве Арбитражного суда Ивановской области № А17-5793/2016), извещает о результатах проведения 14.05.2018г. повторных электронных торгов (сообщение в газете «Ивановская газета» №23 (6125) от 23.03.2018, стр. В1; сообщение в ЕФРСБ № 2506962 от 29.03.2018г.), назначенных к проведению на 14.05.2018г., с датой окончания приема заявок 14.05.2018г., по Лоту № 1 торги признаны несостоявшимися в связи с тем, что не поступили заявки на участие в торгах.

В связи с чем организатор торгов объявляет о продаже имущества должника посредством публичного предложения:

Лот №1 - Земельный участок, кадастровый №37:05:011120:41, вид – земли сельскохозяйственного назначения, для организации крестьянского хозяйства «Ромашка», площадь – 76 000 кв. м, адрес – Ивановская область, Ивановский район, в р-не д. Беркино. Общая начальная цена Лота составляет 360 000,00 (Триста шестьдесят тысяч) рублей, НДС не облагается.

Осмотр имущества осуществляется в месте его нахождения.

Общая начальная цена Лота составляет 360 000,00 (Триста шестьдесят тысяч) рублей, НДС не облагается.

Величина снижения начальной цены – 10% от начальной цены.

Срок, по истечении которого последовательно снижается начальная цена: каждые 5 дней после публикации объявления (расчет производится со дня, следующего за днем публикации объявления). Величина снижения начальной цены продажи имущества не ограничена.

Размер задатка составляет – 3% от начальной стоимости Лота. Реквизиты расчетного счета для перечисления задатка: получатель денежных средств – УФК по Ивановской области (Арбитражный суд Ивановской области л/с 05331А90580), ИНН получателя: 3730006473, КПП получателя: 370201001, банк получателя: отделение Иваново г. Иваново, БИК 042406001, р/с 40302810900001000059, назначение платежа: Перечисление средств на депозитный счет Арбитражного суда Ивановской области по делу о банкротстве №А17-5793/2016. Задаток должен поступить на расчетный счет продавца до даты окончания срока приема заявок.

Торги проводятся на электронной торговой площадке Системы B2B-Center, размещенной в сети «Интернет» по адресу: www.b2b-center.ru (ОАО «Центр развития экономики», ИНН 5034031535, ОГРН 1075034003967, далее именуется «Оператор электронной площадки»).

К участию в торгах допускаются лица, которые могут быть признаны покупателями по законодательству РФ, своевременно подавшие заявку и представившие в полном объеме другие необходимые документы, оформленные надлежащим образом, а также обеспечившие поступление в установленный срок суммы задатка. Заявка на участие в торгах и документы, приложенные к ней, должны соответствовать требованиям ФЗ «О несостоятельности (банкротстве)», Приказу Минэкономразвития РФ от 23.07.2015 г. №495 и Положению о порядке, сроках и условиях продажи имущества должника.

Заявка на участие в торгах составляется в произвольной форме на русском языке и должна содержать указанные в сообщении о проведении торгов следующие сведения: наименование, организационно-правовая форма, место нахождения, почтовый адрес заявителя (для юридического лица); фамилия, имя, отчество, паспортные данные, сведения о месте жительства заявителя (для физического лица); номер контактного телефона, адрес электронной почты заявителя. Заявка на участие в торгах должна содержать также сведения о наличии или об отсутствии заинтересованности заявителя по отношению к должнику, кредиторам, арбитражному управляющему, и о характере этой заинтересованности, сведения об участии в капитале заявителя арбитражного управляющего, а также саморегулируемой организации арбитражных управляющих, членом или руководителем которой является арбитражный управляющий должника. Документы, прилагаемые к заявке, представляются в форме электронных документов, подписанных электронной цифровой подписью заявителя.

К заявке на участие в торгах должны прилагаться следующие документы: выписка из единого государственного реестра юридических лиц (для юридического лица), выписка из единого государственного реестра индивидуальных предпринимателей (для индивидуального предпринимателя), документы, удостоверяющие личность (для физического лица), надлежащим образом заверенный перевод на русский язык документов о государственной регистрации юридического лица или государственной регистрации физического лица в качестве индивидуального предпринимателя в соответствии с законодательством соответствующего государства (для иностранного лица); документ, подтверждающий полномочия лица на осуществление действий от имени заявителя. Заявки на участие в торгах принимаются оператором электронной площадки.

Дата и время начала торгов, дата и время начала приема и окончания приема заявок, а также дата и время подведения результатов торгов, указываются в объявлении оператора электронной площадки.

Протокол о результатах проведения торгов размещается оператором электронной площадки на электронной площадке.

Победителем торгов по продаже имущества должника посредством публичного предложения признается участник торгов, который первым представил в установленный срок заявку на участие в торгах, содержащую предложение о цене имущества должника, установленной для определенного периода проведения торгов; в случае подачи нескольких заявок с разными ценами предложения приобретения имущества на определенном этапе снижения цены, победителем признается участник, предложивший большую цену за продаваемое имущество.

Со дня определения победителя торгов прием заявок прекращается.

Договор купли-продажи имущества будет заключен с Победителем торгов в течение 10 (десяти) дней со дня размещения информации о результатах проведенных торгов оператором электронной площадки на электронной площадке. Оплата приобретаемого имущества в соответствии с договором купли-продажи должна быть осуществлена покупателем в течение 30 (тридцати) дней со дня подписания этого договора. Ознакомление с продаваемым имуществом возможно по адресу нахождения имущества, с предварительным предупреждением о необходимости ознакомления организатора торгов. Организатор торгов: финансовый управляющий Баева Мария Вячеславовна, адрес: 153012, г. Иваново, ул. Советская, д. 22а, оф. 308, baevamary@gmail.com, сот. тел. 89109856030.

Официальные материалы публикуются в полном соответствии с их электронными версиями. Стилистика и пунктуация оригинала сохранены.

Отчет о ходе реализации государственной программы Ивановской области «Развитие образования Ивановской области» за 1-й квартал 2018 года

Наименование программы «Развитие образования Ивановской области»
Администратор программы Департамент образования Ивановской области

Публикуется по iv-edu.ru

NN п/п	Наименование Программы, подпрограммы, основного мероприятия, мероприятия	Исполнитель	Источник финансирования	Объем ресурсного обеспечения, утвержденный Программой	Объем кассовых расходов на отчетную дату	Краткое описаниеп текущего состояния процесса реализации основного мероприятия, мероприятия	Наименование целевого индикатора (показателя)	Единица измерения показателя	План	Факт	Справочно Объём бюджетных ассигнований, утвержденный Законом о бюджете
1	2	3	4	5	6	7	8	9	10	11	12
	Всего по Программе «Развитие образования Ивановской области»		Всего	7 854 595 501,61	1 690 275 753,18		Удельный вес численности населения в возрасте 5 – 18 лет, охваченного образованием, в общей численности населения в возрасте 5 – 18 лет	%	75,0	75,0	7 979 674 875,86
			бюджетные ассигнования всего, в том числе:	7 847 635 501,61	1 690 275 753,18		Доля учащихся, обучающихся в общеобразовательных организациях, отвечающих современным требованиям к условиям организации образовательного процесса на 80 – 100%	%	94,0	94,0	7 972 714 875,86
			- обласной бюджет	7 399 744 301,61	1 689 178 968,51		Отношение численности детей в возрасте 1 – 7 лет, которым предоставлена возможность получать услуги дошкольного образования, к численности детей в возрасте 1 – 7 лет, скорректированной на численность детей в возрасте 5 – 7 лет, обучающихся в общеобразовательных организациях	%	88,0	87,0	7 525 497 475,86
			- федеральный бюджет	447 891 200,00	1 096 784,67						447 217 400,00
			- бюджеты государственных внебюджетных фондов	0,00	0,00						0,00
			Внебюджетное финансирование	0,00	0,00		Охват молодежи Ивановской области проводимыми региональными и межмуниципальными мероприятиями по работе с молодежью	%	21,7	6,40	0,00
			средства юридических и физических лиц	6 960 000,00	0,00		Удельный вес численности выпускников профессиональных образовательных организаций очной формы обучения, трудоустроившихся в течение 1 года после окончания обучения по полученной специальности (профессии), в общей численности выпускников профессиональных образовательных организаций очной формы обучения	%	63,3	59,8	6 960 000,00
1.	Всего по подпрограмме «Развитие общего образования»		Всего	6 344 834 343,49	1 343 553 236,64						6 410 668 790,20
			бюджетные ассигнования всего, в том числе:	6 337 874 343,49	1 343 553 236,64						6 403 708 790,20
			- обласной бюджет	5 974 441 843,49	1 342 456 451,97						6 040 276 290,20
			- федеральный бюджет	363 432 500,00	1 096 784,67						363 432 500,00
			- бюджеты государственных внебюджетных фондов	0,00	0,00						0,00
			Внебюджетное финансирование	0,00	0,00						0,00
			средства юридических и физических лиц	6 960 000,00	0,00						6 960 000,00
1.1.	Основное мероприятие «Развитие дошкольного образования»	Департамент образования Ивановской области	Всего	2 315 703 616,00	536 597 675,00						2 347 770 916,00
			бюджетные ассигнования всего, в том числе:	2 315 703 616,00	536 597 675,00						2 347 770 916,00
			- обласной бюджет	2 315 703 616,00	536 597 675,00						2 347 770 916,00
			- федеральный бюджет	0,00							0,00
			- бюджеты государственных внебюджетных фондов	0,00							0,00
			Внебюджетное финансирование	0,00							0,00
1.1.1.	Субвенции бюджетам муниципальных районов и городских округов Ивановской области на финансовое обеспечение государственных гарантий реализации прав на получение общедоступного и бесплатного дошкольного образования в муниципальных дошкольных образовательных организациях и возмещение затрат на финансовое обеспечение получения дошкольного образования в частных дошкольных образовательных организациях, включая расходы на оплату труда, приобретение учебников и учебных пособий, средств обучения, игр, игрушек (за исключением расходов на содержание зданий и оплату коммунальных услуг)	Департамент образования Ивановской области	Всего	2 152 812 686,00	536 597 675,00	В настоящее время контингент воспитанников составляет 52 225 детей в связи с завершением строительства детского сада на 240 мест в декабре 2017 года (прием детей запланирован во втором квартале 2018 года)	Охват образовательными программами дошкольного образования детей в возрасте от 1 года до 7 лет	%	88,0	87,0	2 184 879 986,00
			бюджетные ассигнования всего, в том числе:	2 152 812 686,00	536 597 675,00		Численность воспитанников дошкольных образовательных организаций	тыс.чел.	52,865	52,225	2 184 879 986,00
			- обласной бюджет	2 152 812 686,00	536 597 675,00		Удельный вес численности педагогических работников муниципальных дошкольных образовательных организаций, имеющих педагогическое образование, в общей численности педагогических работников муниципальных дошкольных образовательных организаций	%	100,0	98	2 184 879 986,00
			- федеральный бюджет								
			- бюджеты государственных внебюджетных фондов								
			Внебюджетное финансирование								
1.1.2.	Экспертно-аналитическое, научно-методическое, информационное сопровождение мероприятий по развитию дошкольного образования	Департамент образования Ивановской области	Всего	0,00	0,00		Доля педагогических и руководящих работников муниципальных дошкольных образовательных организаций, прошедших в течение последних 3 лет повышение квалификации или профессиональную переподготовку, в том числе по федеральному государственному образовательному стандарту дошкольного образования, в общей численности педагогических и руководящих работников муниципальных дошкольных образовательных организаций	%			0,00
			бюджетные ассигнования всего, в том числе:	0,00	0,00						0,00
			- обласной бюджет								
			- федеральный бюджет								
			- бюджеты государственных внебюджетных фондов								
			Внебюджетное финансирование								
1.1.3.	Реализация мероприятий по модернизации системы дошкольного образования	Департамент строительства и архитектуры Ивановской области	Всего	0,00	0,00		Количество мест в дошкольных образовательных организациях, созданных в результате реализации федеральной программы по модернизации региональных систем дошкольного образования	ед.			0,00
			бюджетные ассигнования всего, в том числе:	0,00	0,00						0,00
			- обласной бюджет	0,00	0,00						0,00
			- федеральный бюджет								
			- бюджеты государственных внебюджетных фондов								
			Внебюджетное финансирование								
1.1.4.	Субсидии бюджетам муниципальных образований Ивановской области на реализацию мероприятий по строительству, реконструкции и выкуп помещений для размещения объектов образования	Департамент строительства и архитектуры Ивановской области, Департамент образования Ивановской области	Всего	158 890 930,00	0,00	Мероприятие в процессе реализации. Формирование конкурсной документации	Количество введенных в эксплуатацию дошкольных образовательных организаций	ед.	0	0	158 890 930,00
			бюджетные ассигнования всего, в том числе:	158 890 930,00	0,00						158 890 930,00
			- обласной бюджет	158 890 930,00	0,00						158 890 930,00
			- федеральный бюджет				Количество помещений, выкупленных для размещения дошкольных образовательных организаций	ед.	0	0	
			- бюджеты государственных внебюджетных фондов								
			Внебюджетное финансирование								
1.1.5.	Субсидии бюджетам муниципальных образований Ивановской области на реализацию мероприятий по капитальному ремонту объектов образования	Департамент строительства и архитектуры Ивановской области	Всего	0,00	0,00		Количество дошкольных образовательных организаций, в которых проведен капитальный ремонт зданий и помещений	ед.	0	0	0,00
			бюджетные ассигнования всего, в том числе:	0,00	0,00						0,00
			- обласной бюджет	0,00	0,00						0,00
			- федеральный бюджет								
			- бюджеты государственных внебюджетных фондов								
			Внебюджетное финансирование								
1.1.6.	Субсидии бюджетам муниципальных образований Ивановской области на реализацию мероприятий по разработке (корректировке) проектной документации на строительство, реконструкцию объектов образования	Департамент строительства и архитектуры Ивановской области	Всего	1 500 000,00	0,00	Мероприятие в процессе реализации. Конкурсные процедуры на выбор проектной организации. Размещен план-график закупок	Количество разработанной (откорректированной) проектной документации на строительство, реконструкцию объектов образования	ед.	1	0	1 500 000,00
			бюджетные ассигнования всего, в том числе:	1 500 000,00	0,00						1 500 000,00
			- обласной бюджет	1 500 000,00	0,00						1 500 000,00
			- федеральный бюджет								
			- бюджеты государственных внебюджетных фондов								
			Внебюджетное финансирование								
1.1.7.	Гранты Губернатора Ивановской области образовательным организациям, реализующим основные общеобразовательные программы дошкольного образования, развивающим вариативные формы дошкольного образования	Департамент образования Ивановской области	Всего	2 500 000,00	0,00	Мероприятие будет реализовано во 3 квартале.	Количество грантов, предоставляемых образовательным организациям, реализующим основные общеобразовательные программы дошкольного образования, развивающим вариативные формы дошкольного образования	ед.	5	0	2 500 000,00
			бюджетные ассигнования всего, в том числе:	2 500 000,00	0,00						2 500 000,00
			- обласной бюджет	2 500 000,00	0,00						2 500 000,00
			- федеральный бюджет								
			- бюджеты государственных внебюджетных фондов								
			Внебюджетное финансирование								
1.2.	Основное мероприятие «Реализация программ общего образования и государственной итоговой аттестации по образовательным программам основного общего и среднего общего образования»		Всего	3 360 527 857,83	796 157 774,78						3 403 241 456,20
			бюджетные ассигнования всего, в том числе:	3 353 567 857,83	796 157 774,78						3 396 281 456,20
			- обласной бюджет	3 353 567 857,83	796 157 774,78						3 396 281 456,20
			- федеральный бюджет	0,00	0,00						0,00
			- бюджеты государственных внебюджетных фондов	0,00	0,00						0,00
			Внебюджетное финансирование	0,00	0,00						0,00
			средства юридических и физических лиц	6 960 000,00	0,00						6 960 000,00
1.2.1.	Реализация программ общего образования для обучающихся с ограниченными возможностями здоровья, создание условий для содержания обучающихся с ограниченными возможностями здоровья в областных государственных образовательных организациях Ивановской области	Департамент образования Ивановской области	Всего	482 931 430,15	101 754 431,92	Средства направлены на реализацию государственных услуг «Реализация основных общеобразовательных программ начального общего образования», «Реализация основных общеобразовательных программ основного общего образования», «Реализация основных общеобразовательных программ среднего общего образования» и «Содержание детей» в областном государственном оздоровительном образовательном учреждении для детей, нуждающихся в длительном лечении, Санаторной школе-интернате, и 20 областных общеобразовательных организациях, реализующих адаптированные образовательные программы для обучающихся с ограниченными возможностями здоровья.	Число обучающихся, в том числе:	чел.	2 886	2 886	482 931 430,15
			бюджетные ассигнования всего, в том числе:	482 931 430,15	101 754 431,92		- реализация основных общеобразовательных программ начального общего образования	чел.	1 073	1 073	482 931 430,15
			- обласной бюджет	482 931 430,15	101 754 431,92		- реализация основных общеобразовательных программ основного общего образования	чел.	1 807	1 807	482 931 430,15
			- федеральный бюджет				- реализация основных общеобразовательных программ среднего общего образования	чел.	6	6	
			- бюджеты государственных внебюджетных фондов				- содержание детей	чел.	990	990	
			Внебюджетное финансирование								
1.2.2.	Реализация программ общего образования для лиц, находящихся в учреждениях, исполняющих наказание в виде лишения свободы	Департамент образования Ивановской области	Всего	3 255 686,00	775 145,00	Обучение осужденных осуществляет 5 общеобразовательных организаций в 12 учебно-консультационных пунктах. В декабре 2017 – марте 2018 совместно с УФСИН России по Ивановской области проведен конкурс для педагогических работников образовательных организаций, реализующих основные общеобразовательные программы для лиц, находящихся в учреждениях, исполняющих наказание в виде лишения свободы на территории Ивановской области, в котором приняло участие 9 педагогов.	Число обучающихся, в том числе:	чел.	185	185	3 255 686,00
			бюджетные ассигнования всего, в том числе:	3 255 686,00	775 145,00		- реализация основных общеобразовательных программ начального общего образования	чел.	25	25	3 255 686,00
			- обласной бюджет	3 255 686,00	775 145,00		- реализация основных общеобразовательных программ основного общего образования	чел.	65	65	3 255 686,00
			- федеральный бюджет				- реализация основных общеобразовательных программ среднего общего образования	чел.	95	95	
			- бюджеты государственных внебюджетных фондов								
			Внебюджетное финансирование								
1.2.3.	Повышение средней заработной платы отдельным категориям работников учреждений бюджетной сферы до средней заработной платы в Ивановской области в соответствии с указами Президента Российской Федерации	Департамент образования Ивановской области	Всего	40 187 659,00	8 372 134,21	Средства направлены на повышение средней заработной платы отдельным категориям работниковв 20 областных государственных казенных коррекционных образовательных учреждениях и Санаторной школе-интернате.	Отношение средней заработной платы педагогических работников образовательных организаций общего образования к средней заработной плате в Ивановской области	%	100	100,8	44 269 538,37
			бюджетные ассигнования всего, в том числе:	40 187 659,00	8 372 134,21						44 269 538,37
			- обласной бюджет	40 187 659,00	8 372 134,21						44 269 538,37
			- федеральный бюджет								
			- бюджеты государственных внебюджетных фондов								
			Внебюджетное финансирование								
1.2.4.	Обеспечение деятельности областного государственного казенного учреждения Централизованная бухгалтерия Департамента образования Ивановской области	Департамент образования Ивановской области	Всего	2 715 353,60	519 135,66	Мероприятие в процессе реализации.	Количество областных государственных образовательных организаций, ведение бухгалтерского учета которых осуществляется централизованно	ед.	4	4	2 715 353,60
			бюджетные ассигнования всего, в том числе:	2 715 353,60	519 135,66						2 715 353,60
			- обласной бюджет	2 715 353,60	519 135,66						2 715 353,60
			- федеральный бюджет								
			- бюджеты государственных внебюджетных фондов								
			Внебюджетное финансирование								
1.2.5.	Оказание психолого-педагогической, медицинской и социальной помощи детям, испытывающим трудности в освоении основных общеобразовательных программ, развитии и социальной адаптации	Департамент образования Ивановской области	Всего	5 395 951,12	845 126,92	Средства направлены на оплату труда специалистов, прием и консультации граждан, обратившихся за оказанием психолого-педагогической помощи детям, испытывающим трудности в освоении основных общеобразовательных программ, развитии и социальной адаптации.	Доля детей с 0 до 18 лет, испытывающих трудности в освоении основных общеобразовательных программ, развитии и социальной адаптации, которым оказана психолого-педагогическая, медицинская и социальная помощь, из общего числа детей от 0 до 18 лет, обратившихся за оказанием психолого-педагогической, медицинской и социальной помощи	%	100	100	5 395 951,12
			бюджетные ассигнования всего, в том числе:	5 395 951,12	845 126,92						5 395 951,12
			- обласной бюджет	5 395 951,12	845 126,92		Число заключений (рекомендаций), выданных психолого-медико-педагогической комиссией	рекомендаций (заключений)	1 450	384	5 395 951,12
			- федеральный бюджет				Число детей, которым оказана психолого-педагогическая, медицинская и социальная помощь	чел.	1 450	384	
			- бюджеты государственных внебюджетных фондов				Число консультаций, предоставленных по обращениям граждан за оказанием психолого-педагогической, медицинской и социальной помощи детям, испытывающим трудности в освоении основных общеобразовательных программ, развитии и социальной адаптации	консультаций	3 100	750	
			Внебюджетное финансирование								
1.2.6.	Субвенции бюджетам муниципальных районов и городских округов на финансовое обеспечение государственных гарантий реализации прав на получение общедоступного и бесплатного дошкольного, начального общего, основного общего, среднего общего образования в муниципальных общеобразовательных организациях, обеспечение дополнительного образования в муниципальных общеобразовательных организациях, включая расходы на оплату труда, приобретение учебников и учебных пособий, средств обучения, игр, игрушек (за исключением расходов на содержание зданий и оплату коммунальных услуг)	Департамент образования Ивановской области	Всего	2 770 415 036,00	674 443 172,00	Мероприятие будет реализовано во 2-3 кварталах	Доля выпускников общеобразовательных организаций, получивших максимальный балл на основном государственном экзамене, в общей численности выпускников общеобразовательных организаций, сдававших основной государственный экзамен	%	6,0	0,00	2 808 656 628,00
			бюджетные ассигнования всего, в том числе:	2 770 415 036,00	674 443 172,00						2 808 656 628,00
			- обласной бюджет	2 770 415 036,00	674 443 172,00						2 808 656 628,00
			- федеральный бюджет				Доля выпускников общеобразовательных организаций, успешно сдавших единый государственный экзамен (далее – ЕГЭ) по русскому языку и математике, в общей численности выпускников общеобразовательных организаций, сдававших ЕГЭ по данным предметам	%	99,7	0,00	
			- бюджеты государственных внебюджетных фондов								
			Внебюджетное финансирование								

(Продолжение на стр. B10)

Официальные материалы публикуются в полном соответствии с их электронными версиями. Стилистика и пунктуация оригинала сохранены.

(Продолжение. Начало на стр. В9)

1.2.7.	Субвенции бюджетам муниципальных районов и городских округов Ивановской области возмещения затрат на финансовое обеспечение получения дошкольного, начального общего, основного общего, среднего общего образования в частных общеобразовательных организациях, осуществляющих образовательную деятельность по имеющим государственную аккредитацию основным общеобразовательным программам, включая расходы на оплату труда, приобретение учебников и учебных пособий, средств обучения, игр, игрушек (за исключением расходов на содержание зданий и оплату коммунальных услуг)	Департамент образования Ивановской области	Всего	26 922 354,00	6 390 641,00	Мероприятие будет полностью реализовано в 3-4 квартале.	Удельный вес численности воспитанников негосударственных дошкольных образовательных организаций в общей численности воспитанников дошкольных образовательных организаций	%	2,0	1,5	27 312 481,00
			бюджетные ассигнования всего, в том числе:	26 922 354,00	6 390 641,00						27 312 481,00
			- областной бюджет	26 922 354,00	6 390 641,00						27 312 481,00
			- федеральный бюджет								
			- бюджеты государственных внебюджетных фондов				Численность обучающихся в частных общеобразовательных организациях	чел.	1052	912	
			Внебюджетное финансирование								
1.2.8.	Обеспечение проведения государственной итоговой аттестации физических лиц, освоивших образовательные программы основного общего и среднего общего образования	Департамент образования Ивановской области	Всего	21 744 387,96	3 057 988,07	Проведены закупки путем проведения запроса котировок и закупки у единственного поставщика (подрядчика, исполнителя). Приобретены средства защиты информации, услуги по проведению экспертизы, услуги связи, услуги по доставке экзаменационных документов, услуги по возмещению коммунальных услуг, услуги по охране, услуги по обучению сотрудников. Произведены формирование, сбор баз данных и загрузка информации в региональную информационную систему. Организованы экзамены ГИА досрочного в форме ЕГЭ и ГВЭ. Запущен онлайн-сервис ознакомления с результатами ЕГЭ. В РИС ГИА на участие в государственной итоговой аттестации зарегистрировано 13309 участников экзаменов, проведено 367 человеко-экзаменов, в том числе организовано проведение итогового сочинения (изложения). Разработаны КИМ, проведена экспертиза КИМ для: – рубежного контроля по физике профильного уровня для 11 класса, по математике в 9 классах, по информатике для 9 и 11 классов, по информатике и ИКТ профильного уровня для 11 класса;- проверочных работ для осуществления контроля качества в форме комплексной работы (русский язык, математике, окружающий мир) в 4 классе; по русскому языку в 8 классе; по математике в 10 классе.	Общее количество участников государственной итоговой аттестации по программам основного общего и среднего общего образования	чел.	13 153	13 309	21 744 387,96
			бюджетные ассигнования всего, в том числе:	21 744 387,96	3 057 988,07		Количество записей собранной и обработанной статистической информации, внесенных в региональную информационную систему	ед.	13 153	13 309	21 744 387,96
			- областной бюджет	21 744 387,96	3 057 988,07		Количество отчетов, составленных по результатам анализов работ государственной итоговой аттестации в соответствии с поданными апелляциями и перепроверками	шт.	690	0	21 744 387,96
			- федеральный бюджет				Количество отчетов, составленных по каждому общеобразовательному предмету в 9 и 11 классах по результатам государственной итоговой аттестации по программам основного общего и среднего общего образования (информационно-аналитическое обеспечение)	шт.	26	0	
			- бюджеты государственных внебюджетных фондов				Количество экспертиз (обработка ответов участников экзаменов), проведенных по результатам государственной итоговой аттестации по программам основного общего и среднего общего образования	шт.	55 800	367	
			Внебюджетное финансирование				Количество мониторинговых исследований, проверочных и диагностических работ	ед.	13	6	
1.2.9.	Обеспечение осуществления мониторинга системы образования	Департамент образования Ивановской области	Всего	0,00	0,00		Количество мониторинговых исследований, проверочных и диагностических работ	ед.	-	-	0,00
			бюджетные ассигнования всего, в том числе:	0,00	0,00						0,00
			- областной бюджет	0,00	0,00						0,00
			- федеральный бюджет								
			- бюджеты государственных внебюджетных фондов								
			Внебюджетное финансирование								
1.2.10.	Организация психолого-педагогической и медико-социальной помощи детям группы риска с признаками расстройства аутистического спектра и расстройством аутистического спектра	Департамент образования Ивановской области	Всего	6 960 000,00	0,00	Мероприятие будет реализовано во 2-3 кварталах	Количество детей группы риска с признаками расстройства аутистического спектра и расстройством аутистического спектра, которым оказана психолого-педагогическая и медико-социальная помощь	ед.	125	26	6 960 000,00
			бюджетные ассигнования всего, в том числе:	0,00	0,00						0,00
			- областной бюджет	0,00	0,00						0,00
			- федеральный бюджет								
			- бюджеты государственных внебюджетных фондов								
			Внебюджетное финансирование								
			средства юридических и физических лиц	6 960 000,00	0,00						6 960 000,00
1.3.	Основное мероприятие «Содействие развитию общего образования»		Всего	26 594 250,00	1 779 173,00						26 594 250,00
			бюджетные ассигнования всего, в том числе:	26 594 250,00	1 779 173,00						26 594 250,00
			- областной бюджет	26 594 250,00	1 779 173,00						26 594 250,00
			- федеральный бюджет	0,00	0,00						0,00
			- бюджеты государственных внебюджетных фондов								
			Внебюджетное финансирование								
1.3.1.	Научно-методическое сопровождение реализации регионального проекта «Межведомственная система оздоровления школьников»	Департамент образования Ивановской области	Всего	120 000,00	61 340,00	В первом квартале подготовлен приказ Департамента образования Ивановской области об объявлении конкурса среди школ, участвующих в проекте «Межведомственная система оздоровления школьников», проведены видеоуроки, другие мероприятия проекта.	Доля детей первой и второй групп здоровья в общей численности обучающихся в муниципальных общеобразовательных организациях	%	85,0	88,1	120 000,00
			бюджетные ассигнования всего, в том числе:	120 000,00	61 340,00						120 000,00
			- областной бюджет	120 000,00	61 340,00						120 000,00
			- федеральный бюджет								
			- бюджеты государственных внебюджетных фондов								
			Внебюджетное финансирование								
1.3.2.	Обеспечение функционирования региональной образовательной сети, регионального образовательного портала и внешнего канала Интернета для обеспечения доступа пользователей к современным образовательным ресурсам	Департамент образования Ивановской области	Всего	14 339 900,00	704 638,40	Средства направлены на обеспечение доступа к сети Интернет общеобразовательных учреждений Ивановской области и функционирование регионального образовательного портала. Заключены государственные контракты от 29.12.2017 № 42, № 43.	Доля общеобразовательных организаций, подключенных к сети Интернет	%	100	100	14 339 900,00
			бюджетные ассигнования всего, в том числе:	14 339 900,00	704 638,40						14 339 900,00
			- областной бюджет	14 339 900,00	704 638,40						14 339 900,00
			- федеральный бюджет								
			- бюджеты государственных внебюджетных фондов								
			Внебюджетное финансирование								
1.3.3.	Разработка и издание новых учебных и учебно-методических пособий	Департамент образования Ивановской области	Всего	169 150,00	0,00	Мероприятие будет реализовано в 3-4 кварталах.	Количество разработанных учебно-методических пособий	ед.	не менее 1	0	169 150,00
			бюджетные ассигнования всего, в том числе:	169 150,00	0,00						169 150,00
			- областной бюджет	169 150,00	0,00						169 150,00
			- федеральный бюджет								
			- бюджеты государственных внебюджетных фондов								
			Внебюджетное финансирование								
1.3.4.	Организация образования учащихся с применением дистанционных образовательных технологий	Департамент образования Ивановской области	Всего	1 365 600,00	286 035,00	В дистанционном обучении участвуют более 18 000 обучающихся из 114 ОО Ивановской области. Ресурсы регионального портала используют ОО из 26 муниципалитетов из 27 (кроме Заволжского м.р.), что составляет 96%, зарегистрировано более 4600 пользователей. Проведены 40 вебинаров по подготовке к ЕГЭ по программе «Преподаватели ИвГУ – выпускникам»» (1218 участников). Разрабатывается новый УМК «Астрономия, 10 класс». Проведен дистанционный турнир по теоретической информатике для обучающихся 9, 11 классов (2334 участника). Осуществлены: техническая, организационная поддержка и администрирование портала, сопровождение дистанционного обучения школьников на курсах. Согласно мониторинга участия ОО Ивановской области в дистанционном обучении в текущем учебном году в дистанционном обучении участвуют более 18 000 обучающихся из 114 ОО Ивановской области. Ресурсы регионального портала дистанционного обучения школьников Ивановской области используют образовательные организации 26 муниципалитетов из 27 (кроме Заволжского м.р.), что составляет 96% от числа муниципалитетов Ивановской области. По состоянию на 1 марта 2018 года на региональном портале дистанционного обучения было зарегистрировано более 4600 пользователей. В 1 квартале 2018 года проведены 40 вебинаров-консультаций для обучающихся 11-х классов по подготовке к ЕГЭ по русскому языку, математике, обществознанию, истории. Докладчиками на вебинарах выступали преподаватели ФГБОУ ВО «Ивановский государственный университет». Всего на данных вебинарах были зарегистрированы 1218 участников. После проведения вебинаров авторские материалы докладчиков и ссылки на записи вебинаров выставляются на региональном портале дистанционного обучения в качестве модулей учебно-методических курсов по подготовке к ЕГЭ по соответствующим предметам/ Проведены два вебинара-консультации для обучающихся 9 классов по подготовке к итоговому собеседованию, на которых было зарегистрировано 90 участников. Разрабатывается новый учебно-методический курс «Астрономия, 10 класс», в настоящее время разработано 15 уроков-модулей (из 34). Проведен дистанционный турнир по теоретической информатике для обучающихся 9, 11 классов. В турнире приняли участие 2334 обучающихся, из них – 1980 девятиклассников и 364 одиннадцатиклассника. Осуществлены: техническая, организационная поддержка и администрирование портала, сопровождение дистанционного обучения школьников на курсах.	Доля сельских и отдаленных образовательных организаций, применяющих дистанционные образовательные технологии в учебном процессе	%	85	85	1 365 600,00
			бюджетные ассигнования всего, в том числе:	1 365 600,00	286 035,00						1 365 600,00
			- областной бюджет	1 365 600,00	286 035,00						1 365 600,00
			- федеральный бюджет								
			- бюджеты государственных внебюджетных фондов								
			Внебюджетное финансирование								
1.3.5.	Обеспечение функционирования единой телекоммуникационной сети	Департамент образования Ивановской области	Всего	1 888 700,00	1 959,60	Средства направлены на обеспечение функционирования единой распределенной сети передачи данных. Заключен государственный контракт от 26.12.2017 № 40.	Доля государственных (муниципальных) органов управления образованием, использующих видеоконференц-связь, видеосвязь, аудиосвязь	%	100	100	1 888 700,00
			бюджетные ассигнования всего, в том числе:	1 888 700,00	1 959,60						1 888 700,00
			- областной бюджет	1 888 700,00	1 959,60						1 888 700,00
			- федеральный бюджет								
			- бюджеты государственных внебюджетных фондов								
			Внебюджетное финансирование								
1.3.6.	Информационное сопровождение мероприятий по развитию общего образования	Департамент образования Ивановской области	Всего	500 000,00	0,00	Мероприятие будет реализовано в полном объеме во 2-4 кварталах.	Количество материалов о системе общего образования, опубликованных в региональных СМИ	ед.	не менее 15	0	500 000,00
			бюджетные ассигнования всего, в том числе:	500 000,00	0,00						500 000,00
			- областной бюджет	500 000,00	0,00						500 000,00
			- федеральный бюджет								
			- бюджеты государственных внебюджетных фондов								
			Внебюджетное финансирование								
1.3.7.	Организация формирования и ведения региональной информационной системы обеспечения единого государственного экзамена на территории Ивановской области	Департамент образования Ивановской области	Всего	944 600,00	0,00	Функционирует распределенная информационная система электронного взаимодействия, состоящая в настоящее время из 282 точек, включающих региональный центр обработки информации, Департамент образования, муниципальные органы управления образованием, все общеобразовательные организации региона, пункты проведения экзаменов.	Количество точек доступа к региональной информационной системе обеспечения единого государственного экзамена в защищенном исполнении	ед.	295	282	944 600,00
			бюджетные ассигнования всего, в том числе:	944 600,00	0,00						944 600,00
			- областной бюджет	944 600,00	0,00						944 600,00
			- федеральный бюджет								
			- бюджеты государственных внебюджетных фондов								
			Внебюджетное финансирование								
1.3.8.	Обеспечение функционирования системы передачи, трансляции и записи сигнала в информационно-телекоммуникационной сети Интернет, архивирование, хранение записей видеонаблюдения процедур проведения единого государственного экзамена на территории Ивановской области	Департамент образования Ивановской области	Всего	4 270 000,00	0,00	мероприятие будет реализовано в 2-4 кварталах	Доля аудиторий, обеспечивающих функционирование системы передачи, трансляции и записи сигнала в информационно-телекоммуникационной сети Интернет, архивирование, хранение записей	%	100	0,00	4 270 000,00
			бюджетные ассигнования всего, в том числе:	4 270 000,00	0,00						4 270 000,00
			- областной бюджет	4 270 000,00	0,00						4 270 000,00
			- федеральный бюджет								
			- бюджеты государственных внебюджетных фондов								
			Внебюджетное финансирование								
1.3.9.	Организация подготовки специалистов, привлекаемых к проведению государственной итоговой аттестации в Ивановской области	Департамент образования Ивановской области	Всего	1 115 200,00	695 200,00	Проведено 5 выездных кустовых семинаров – практикумов по подготовке к ГИА, в том числе по новым технологиям ЕГЭ. Проведено двадцать пять обучающих семинаров, тринадцать вебинаров. Подготовлено 1000 специалистов ППЭ. Запущена система дистанционной подготовки специалистов на площадке регионального портала дистанционного обучения http://portal.cioko.ru.Обучены все члены предметных комиссий госуждарственной итоговой аттестации по образовательным программам среднего общего образования	Количество обученных специалистов, привлекаемых к проведению государственной итоговой аттестации	чел.	1 135	1 135	1 115 200,00
			бюджетные ассигнования всего, в том числе:	1 115 200,00	695 200,00						1 115 200,00
			- областной бюджет	1 115 200,00	695 200,00						1 115 200,00
			- федеральный бюджет								
			- бюджеты государственных внебюджетных фондов								
			Внебюджетное финансирование								
1.3.10.	Оборудование системами подавления сигналов подвижной связи помещений, используемых для проведения единого государственного экзамена на территории Ивановской области	Департамент образования Ивановской области	Всего	720 000,00	0,00	Мероприятие будет реализовано во 2 квартале	Доля пунктов проведения экзаменов, оборудованных системами подавления сигналов подвижной связи, от общего числа пунктов проведения экзаменов, задействованных на ЕГЭ	%	9,0	0,0	720 000,00
			бюджетные ассигнования всего, в том числе:	720 000,00	0,00						720 000,00
			- областной бюджет	720 000,00	0,00						720 000,00
			- федеральный бюджет								
			- бюджеты государственных внебюджетных фондов								
			Внебюджетное финансирование								

(Продолжение на стр. В11)

Официальные материалы публикуются в полном соответствии с их электронными версиями. Стилистика и пунктуация оригинала сохранены.

(Продолжение. Начало на стр. B9, B10)

1.3.11.	Проведение региональных и межрегиональных семинаров, конференций, форумов, выставок по проблемам внедрения современной модели образования	Департамент образования Ивановской области	Всего	401 100,00	0,00	Мероприятие будет реализовано в 3-4 кварталах.	Количество работников сферы образования, вовлеченных в мероприятия	чел.	не менее 350	0	401 100,00
			бюджетные ассигнования всего, в том числе:	401 100,00	0,00						401 100,00
			- областной бюджет	401 100,00	0,00						401 100,00
			- федеральный бюджет								
			- бюджеты государственных внебюджетных фондов								
			Внебюджетное финансирование								
1.3.12.	Экспертно-аналитическое, научно-методическое, информационное сопровождение мероприятий по развитию общего образования	Департамент образования Ивановской области	Всего	0,00	0,00		Доля педагогов, принимающих участие в мероприятиях по реализации ФГОС общего образования	%			0,00
			бюджетные ассигнования всего, в том числе:	0,00	0,00						0,00
			- областной бюджет								
			- федеральный бюджет								
			- бюджеты государственных внебюджетных фондов								
			Внебюджетное финансирование								
1.3.13.	Экспертно-аналитическое, научно-методическое, информационное сопровождение мероприятий по развитию образования	Департамент образования Ивановской области	Всего	200 000,00	30 000,00	Мероприятие в процессе реализации.	Количество мероприятий (экспертиз, мониторинговых исследований, методических разработок и т.п.), проводимых в рамках экспертно-аналитического, научно-методического и информационного сопровождения мероприятий по развитию образования	ед.	10	3	200 000,00
			бюджетные ассигнования всего, в том числе:	200 000,00	30 000,00						200 000,00
			- областной бюджет	200 000,00	30 000,00						200 000,00
			- федеральный бюджет								
			- бюджеты государственных внебюджетных фондов								
			Внебюджетное финансирование								
1.3.14.	Независимая оценка качества образовательной деятельности организаций, осуществляющих образовательную деятельность	Департамент образования Ивановской области	Всего	560 000,00	0,00	Проведение мероприятия планируется в 3 квартале.	Количество организаций, охваченных независимой оценкой качества	ед.	280	0	560 000,00
			бюджетные ассигнования всего, в том числе:	560 000,00	0,00						560 000,00
			- областной бюджет	560 000,00	0,00						560 000,00
			- федеральный бюджет								
			- бюджеты государственных внебюджетных фондов								
			Внебюджетное финансирование								
1.4.	Основное мероприятие «Проект»Создание новых мест в общеобразовательных организациях Ивановской области»		Всего	624 311 751,66	5 881 829,19						615 365 300,00
			бюджетные ассигнования всего, в том числе:	624 311 751,66	5 881 829,19						615 365 300,00
			- областной бюджет	267 773 251,66	5 881 829,19						258 826 800,00
			- федеральный бюджет	356 538 500,00	0,00						356 538 500,00
			- бюджеты государственных внебюджетных фондов								
			Внебюджетное финансирование								
1.4.1.	Субсидии бюджетам муниципальных образований Ивановской области на реализацию мероприятий по модернизации инфраструктуры общего образования (проведение капитального ремонта, реконструкции, строительства зданий, пристроя к зданиям общеобразовательных организаций, возврат в систему общего образования зданий, используемых не по назначению, приобретение (выкуп), аренда зданий и помещений)	Департамент строительства и архитектуры Ивановской области	Всего	624 311 751,66	5 881 829,19	Работы на объекте «Строительство Каминской средней общеобразовательной школы в селе Каминский Родниковского муниципального района Ивановской области» ведутся в соответствии с графиком.В целях реализации инвестиционного проекта «Общеобразовательная школа на 700 учащихся в п. Савино Ивановской области» в настоящее время осуществляется работа по заключению дополнительного соглашения к соглашению между Минобрнауки России и Правительством Ив. обл., дающее право ГРБС направлять средства федерального бюджета в форме субсидии на уровень муниципалитета. После подписания указанного доп. соглашения появится техническая возможность разместить проект соглашения между ГРБС и муниципалитеттом в системе «Электронный бюджет». Ориентировочный срок подписания указанных соглашений – апрель 2018 года.	Количество созданных мест в общеобразовательных организациях	мест	0	0	615 365 300,00
			бюджетные ассигнования всего, в том числе:	624 311 751,66	5 881 829,19						615 365 300,00
			- областной бюджет	267 773 251,66	5 881 829,19						258 826 800,00
			- федеральный бюджет	356 538 500,00	0,00		Удельный вес численности обучающихся, занимающихся в одну смену, в общей численности обучающихся в общеобразовательных организациях (всего)	%	90,6	90,6	356 538 500,00
			- бюджеты государственных внебюджетных фондов								
			Внебюджетное финансирование								
1.4.2.	Субсидии бюджетам муниципальных образований Ивановской области на реализацию мероприятий по капитальному ремонту объектов общего образования	Департамент строительства и архитектуры Ивановской области	Всего	0,00	0,00		Количество объектов общего образования, в которых проведен капитальный ремонт зданий и помещений	ед.			0,00
			бюджетные ассигнования всего, в том числе:	0,00	0,00						0,00
			- областной бюджет								
			- федеральный бюджет								
			- бюджеты государственных внебюджетных фондов								
			Внебюджетное финансирование								
1.5.	Основное мероприятие «Осуществление государственного контроля (надзора) в сфере образования, лицензирования и государственной аккредитации образовательной деятельности организаций, подтверждение документов об образовании и (или) о квалификации»		Всего	6 894 000,00	1 096 784,67						6 894 000,00
			бюджетные ассигнования всего, в том числе:	6 894 000,00	1 096 784,67						6 894 000,00
			- областной бюджет	0,00	0,00						0,00
			- федеральный бюджет	6 894 000,00	1 096 784,67						6 894 000,00
			- бюджеты государственных внебюджетных фондов								
			Внебюджетное финансирование								
1.5.1.	Осуществление переданных органам государственной власти субъектов Российской Федерации в соответствии с частью 1 статьи 7 Федерального закона от 29 декабря 2012 года N 273-ФЗ «Об образовании в Российской Федерации» полномочий Российской Федерации в сфере образования	Департамент образования Ивановской области	Всего	6 894 000,00	1 096 784,67	Средства направлены на проведение контрольных мероприятий (проверок) деятельности организаций, осуществляющих образовательную деятельность, а также органов местного самоуправления, осуществляющих управление в сфере образования и на выдачу (переоформление) лицензии на осуществление образовательной деятельности, переоформление свидетельства о государственной аккредитации образовательным организациям, проставление апостилей на документах об образовании и (или) о квалификации.	Количество проведенных контрольных проверок деятельности организаций, осуществляющих образовательную деятельность, а также органов местного самоуправления, осуществляющих управление в сфере образования	проверка	164	46	6 894 000,00
			бюджетные ассигнования всего, в том числе:	6 894 000,00	1 096 784,67						6 894 000,00
			- областной бюджет				Количество выданных (переоформленных) лицензий на осуществление образовательной деятельности	шт.	159	94	
			- федеральный бюджет	6 894 000,00	1 096 784,67						6 894 000,00
			- бюджеты государственных внебюджетных фондов				Количество организаций, в отношении образовательной деятельности которых проводилась государственная аккредитация и переоформление свидетельств о государственной аккредитации	организация	70,0	8	
			Внебюджетное финансирование				Количество проставленных апостилей на документах об образовании и (или) о квалификации	шт.	80,0	13	
1.6.	Основное мероприятие «Развитие кадрового потенциала системы образования»		Всего	10 802 868,00	2 040 000,00						10 802 868,00
			бюджетные ассигнования всего, в том числе:	10 802 868,00	2 040 000,00						10 802 868,00
			- областной бюджет	10 802 868,00	2 040 000,00						10 802 868,00
			- федеральный бюджет	0,00	0,00						0,00
			- бюджеты государственных внебюджетных фондов								
			Внебюджетное финансирование								
1.6.1.	Обеспечение проведения аттестации педагогических работников областных государственных, муниципальных и частных образовательных организаций, осуществляющих образовательную деятельность, в целях установления квалификационной категории	Департамент образования Ивановской области	Всего	9 645 268,00	2 040 000,00	Мероприятие в процессе реализации	Общая численность работников образовательных организаций, проходивших аттестацию в отчетном периоде	чел.	1 833	653	9 645 268,00
			бюджетные ассигнования всего, в том числе:	9 645 268,00	2 040 000,00						9 645 268,00
			- областной бюджет	9 645 268,00	2 040 000,00						9 645 268,00
			- федеральный бюджет								
			- бюджеты государственных внебюджетных фондов								
			Внебюджетное финансирование								
1.6.2.	Субсидии бюджетам муниципальных районов и городских округов Ивановской области на организацию целевой подготовки педагогов для работы в муниципальных образовательных организациях Ивановской области	Департамент образования Ивановской области	Всего	1 157 600,00	0,00	Мероприятие в процессе реализации	Среднегодовое число граждан или обучающихся, заключивших договор о целевом приеме и договор о целевом обучении по программам бакалавриата	чел.	40	8	1 157 600,00
			бюджетные ассигнования всего, в том числе:	1 157 600,00	0,00						1 157 600,00
			- областной бюджет	1 157 600,00	0,00						1 157 600,00
			- федеральный бюджет								
			- бюджеты государственных внебюджетных фондов								
			Внебюджетное финансирование								
2.	Всего по подпрограмме «Развитие профессионального образования»		Всего	1 020 669 807,62	254 963 960,83						1 026 809 587,64
			бюджетные ассигнования всего, в том числе:	1 020 669 807,62	254 963 960,83						1 026 809 587,64
			- областной бюджет	1 020 669 807,62	254 963 960,83						1 026 809 587,64
			- федеральный бюджет	0,00	0,00						0,00
			- бюджеты государственных внебюджетных фондов	0,00	0,00						0,00
			Внебюджетное финансирование	0,00	0,00						0,00
2.1.	Основное мероприятие «Реализация программ среднего профессионального образования и основных программ профессионального обучения»		Всего	1 007 406 407,62	246 183 960,83						1 013 546 187,64
			бюджетные ассигнования всего, в том числе:	1 007 406 407,62	246 183 960,83						1 013 546 187,64
			- областной бюджет	1 007 406 407,62	246 183 960,83						1 013 546 187,64
			- федеральный бюджет	0,00	0,00						0,00
			- бюджеты государственных внебюджетных фондов								
			Внебюджетное финансирование								
2.1.1.	Повышение средней заработной платы отдельным категориям работников учреждений бюджетной сферы до средней заработной платы в Ивановской области в соответствии с указами Президента Российской Федерации		Всего	11 030 023,97	3 090 833,00	Мероприятие в процессе реализации.	Отношение средней заработной платы преподавателей и мастеров производственного обучения государственных профессиональных образовательных организаций к средней заработной плате в Ивановской области	%	100	103,7	12 363 127,65
			бюджетные ассигнования всего, в том числе:	11 030 023,97	3 090 833,00						12 363 127,65
			- областной бюджет	11 030 023,97	3 090 833,00						12 363 127,65
			- федеральный бюджет								
			- бюджеты государственных внебюджетных фондов								
			Внебюджетное финансирование								
2.1.1.1.	Повышение средней заработной платы отдельным категориям работников учреждений бюджетной сферы до средней заработной платы в Ивановской области в соответствии с указами Президента Российской Федерации	Департамент культуры и туризма Ивановской области	Всего	8 187 000,00	2 301 070,00	Мероприятие в процессе реализации.	Отношение средней заработной платы преподавателей и мастеров производственного обучения государственных профессиональных образовательных организаций к средней заработной плате в Ивановской области				9 204 100,00
			бюджетные ассигнования всего, в том числе:	8 187 000,00	2 301 070,00						9 204 100,00
			- областной бюджет	8 187 000,00	2 301 070,00						9 204 100,00
			- федеральный бюджет								
			- бюджеты государственных внебюджетных фондов								
			Внебюджетное финансирование								
2.1.1.2.	Повышение средней заработной платы отдельным категориям работников учреждений бюджетной сферы до средней заработной платы в Ивановской области в соответствии с указами Президента Российской Федерации	Департамент здравоохранения Ивановской области	Всего	2 843 023,97	789 763,00	Мероприятие в процессе реализации.	Отношение средней заработной платы преподавателей и мастеров производственного обучения государственных профессиональных образовательных организаций к средней заработной плате в Ивановской области				3 159 027,65
			бюджетные ассигнования всего, в том числе:	2 843 023,97	789 763,00						3 159 027,65
			- областной бюджет	2 843 023,97	789 763,00						3 159 027,65
			- федеральный бюджет								
			- бюджеты государственных внебюджетных фондов								
			Внебюджетное финансирование								
2.1.1.3.	Повышение средней заработной платы отдельным категориям работников учреждений бюджетной сферы до средней заработной платы в Ивановской области в соответствии с указами Президента Российской Федерации	Департамент социальной защиты населения Ивановской области	Всего	0,00	0,00		Отношение средней заработной платы преподавателей и мастеров производственного обучения государственных профессиональных образовательных организаций к средней заработной плате в Ивановской области				0,00
			бюджетные ассигнования всего, в том числе:	0,00	0,00						0,00
			- областной бюджет								
			- федеральный бюджет								
			- бюджеты государственных внебюджетных фондов								
			Внебюджетное финансирование								
2.1.2.	Реализация основных профессиональных образовательных программ среднего профессионального образования – программ подготовки специалистов среднего звена		Всего	558 585 359,24	136 715 502,06	Средства направлены на заработную плату работников профессиональных образовательных организаций, учебные расходы, оплату коммунальных услуг и налогов.	Среднегодовое число студентов областных государственных профессиональных образовательных организаций в рамках оказания государственной услуги Ивановской области, в том числе:	чел.	9 928	9 903	561 702 833,45
			бюджетные ассигнования всего, в том числе:	558 585 359,24	136 715 502,06						561 702 833,45
			- областной бюджет	558 585 359,24	136 715 502,06						561 702 833,45
			- федеральный бюджет								
			- бюджеты государственных внебюджетных фондов								
			Внебюджетное финансирование								
2.1.2.1.	Реализация основных профессиональных образовательных программ среднего профессионального образования – программ подготовки специалистов среднего звена	Департамент образования Ивановской области	Всего	422 801 573,16	102 937 115,61	Мероприятие в процессе реализации.	- подготовка специалистов среднего звена (сфера образования)	чел.	7 706	7 706	425 884 303,37
			бюджетные ассигнования всего, в том числе:	422 801 573,16	102 937 115,61						425 884 303,37
			- областной бюджет	422 801 573,16	102 937 115,61						425 884 303,37
			- федеральный бюджет								
			- бюджеты государственных внебюджетных фондов								
			Внебюджетное финансирование								
2.1.2.2.	Реализация основных профессиональных образовательных программ среднего профессионального образования – программ подготовки специалистов среднего звена	Департамент культуры и туризма Ивановской области	Всего	83 891 225,27	21 610 475,45	Мероприятие в процессе реализации.	- подготовка специалистов среднего звена (сфера культуры)	чел.	712	711	83 891 225,27
			бюджетные ассигнования всего, в том числе:	83 891 225,27	21 610 475,45						83 891 225,27
			- областной бюджет	83 891 225,27	21 610 475,45						83 891 225,27
			- федеральный бюджет								
			- бюджеты государственных внебюджетных фондов								
			Внебюджетное финансирование								

(Продолжение на стр. B12)

Официальные материалы публикуются в полном соответствии с их электронными версиями. Стилистика и пунктуация оригинала сохранены.

(Продолжение. Начало на стр. B9, B10, B11)

2.1.2.3.	Реализация основных профессиональных образовательных программ среднего профессионального образования – программ подготовки специалистов среднего звена	Департамент здравоохранения Ивановской области	Всего	47 805 139,91	11 343 478,00	Мероприятие в процессе реализации.	- подготовка специалистов среднего звена (сфера здравоохранения)	чел.	1 424	1 400	47 805 139,91
			бюджетные ассигнования всего, в том числе:	47 805 139,91	11 343 478,00						47 805 139,91
			- областной бюджет	47 805 139,91	11 343 478,00						47 805 139,91
			- федеральный бюджет								
			- бюджеты государственных внебюджетных фондов								
			Внебюджетное финансирование								
2.1.2.4.	Реализация основных профессиональных образовательных программ среднего профессионального образования – программ подготовки специалистов среднего звена (грант на финансовое обеспечение обучения граждан Российской Федерации по имеющим государственную аккредитацию образовательным программам среднего профессионального образования)	Департамент образования Ивановской области	Всего	4 087 420,90	824 433,00	Мероприятие в процессе реализации.	- подготовка специалистов среднего звена (грант на финансовое обеспечение обучения граждан Российской Федерации по имеющим государственную аккредитацию образовательным программам среднего профессионального образования)	чел.	86	86	4 122 164,90
			бюджетные ассигнования всего, в том числе:	4 087 420,90	824 433,00						4 122 164,90
			- областной бюджет	4 087 420,90	824 433,00						4 122 164,90
			- федеральный бюджет								
			- бюджеты государственных внебюджетных фондов								
			Внебюджетное финансирование								
2.1.3.	Реализация основных профессиональных образовательных программ среднего профессионального образования – программ подготовки квалифицированных рабочих, служащих	Департамент образования Ивановской области	Всего	245 546 427,55	60 515 717,41	Средства направлены на заработную плату работников профессиональных образовательных организаций, учебные расходы, оплату коммунальных услуг и налогов.	Среднегодовое число студентов областных государственных профессиональных образовательных организаций в рамках оказания государственной услуги Ивановской области	чел.	3 739	3 739	247 083 093,47
			бюджетные ассигнования всего, в том числе:	245 546 427,55	60 515 717,41						247 083 093,47
			- областной бюджет	245 546 427,55	60 515 717,41		- подготовка квалифицированных рабочих, служащих (сфера образования)	чел.	3 598	3 598	247 083 093,47
			- федеральный бюджет								
			- бюджеты государственных внебюджетных фондов				- подготовка квалифицированных рабочих, служащих (грант на финансовое обеспечение обучения граждан Российской Федерации по имеющим государственную аккредитацию образовательным программам среднего профессионального образования)	чел.	141	141	
			Внебюджетное финансирование								
2.1.3.1.	Реализация основных профессиональных образовательных программ среднего профессионального образования – программ подготовки квалифицированных рабочих, служащих	Департамент образования Ивановской области	Всего	238 506 804,83	59 096 400,41	Мероприятие в процессе реализации.	- подготовка квалифицированных рабочих, служащих (сфера образования)	чел.	3 598	3 598	239 986 506,75
			бюджетные ассигнования всего, в том числе:	238 506 804,83	59 096 400,41						239 986 506,75
			- областной бюджет	238 506 804,83	59 096 400,41						239 986 506,75
			- федеральный бюджет								
			- бюджеты государственных внебюджетных фондов								
			Внебюджетное финансирование								
2.1.3.2	Реализация основных профессиональных образовательных программ среднего профессионального образования – программ подготовки квалифицированных рабочих, служащих (грант на финансовое обеспечение обучения граждан Российской Федерации по имеющим государственную аккредитацию образовательным программам среднего профессионального образования)	Департамент образования Ивановской области	Всего	7 039 622,72	1 419 317,00	Мероприятие в процессе реализации.	- подготовка квалифицированных рабочих, служащих (грант на финансовое обеспечение обучения граждан Российской Федерации по имеющим государственную аккредитацию образовательным программам среднего профессионального образования)	чел.	141	141	7 096 586,72
			бюджетные ассигнования всего, в том числе:	7 039 622,72	1 419 317,00						7 096 586,72
			- областной бюджет	7 039 622,72	1 419 317,00						7 096 586,72
			- федеральный бюджет								
			- бюджеты государственных внебюджетных фондов								
			Внебюджетное финансирование								
2.1.4.	Организация профессионального обучения лиц с ограниченными возможностями здоровья на основе адаптированных образовательных программ в областных государственных профессиональных образовательных организациях системы социальной защиты населения	Департамент социальной защиты населения Ивановской области	Всего	0,00	0,00		Число лиц с ограниченными возможностями здоровья, проходящих профессиональное обучение на основе адаптированных образовательных программ в областных государственных профессиональных образовательных организациях системы социальной защиты населения	чел.	0	0	0,00
			бюджетные ассигнования всего, в том числе:	0,00	0,00						0,00
			- областной бюджет				Число обучающихся по основным профессиональным образовательным программам среднего профессионального образования – программам подготовки квалифицированных рабочих, служащих на базе основного общего образования по укрупненной группе направлений подготовки и специальностей (профессий) «262000 Технология легкой промышленности» в областных государственных профессиональных образовательных организациях системы социальной защиты населения	шт.	0	0	
			- федеральный бюджет								
			- бюджеты государственных внебюджетных фондов				Количество человеко-часов по основным профессиональным образовательным программам профессионального обучения – программам профессиональной подготовки по профессиям рабочих, должностям служащих	человеко-часы	0	0	
			Внебюджетное финансирование								
2.1.5.	Реализация основных профессиональных образовательных программ профессионального обучения – программ профессиональной подготовки по профессиям рабочих, должностям служащих	Департамент образования Ивановской области	Всего	23 270 347,50	5 139 762,71	Средства направлены на заработную плату работников профессиональных образовательных организаций, учебные расходы, оплату коммунальных услуг и налогов.	Среднегодовое число студентов областных государственных профессиональных образовательных организаций в рамках оказания государственной услуги Ивановской области	чел.	401	401	23 422 883,71
			бюджетные ассигнования всего, в том числе:	23 270 347,50	5 139 762,71						23 422 883,71
			- областной бюджет	23 270 347,50	5 139 762,71						23 422 883,71
			- федеральный бюджет				Годовой объем основных профессиональных образовательных программ профессионального обучения – программ профессиональной подготовки по профессиям рабочих, должностям служащих	человеко-часы	813230	813230	
			- бюджеты государственных внебюджетных фондов								
			Внебюджетное финансирование								
2.1.6.	Предоставление жилых помещений в общежитиях		Всего	90 056 825,36	20 966 017,86	Средства направлены на заработную плату работников общежитий профессиональных образовательных организаций, оплату коммунальных услуг и налогов, материальные затраты.	Среднегодовое число студентов областных государственных профессиональных образовательных организаций, проживающих в общежитии, в том числе:	чел.	2 126	2 179	90 056 825,36
			бюджетные ассигнования всего, в том числе:	90 056 825,36	20 966 017,86						90 056 825,36
			- областной бюджет	90 056 825,36	20 966 017,86						90 056 825,36
			- федеральный бюджет								
			- бюджеты государственных внебюджетных фондов								
			Внебюджетное финансирование								
2.1.6.1.	Предоставление жилых помещений в общежитиях	Департамент образования Ивановской области	Всего	80 564 176,63	18 592 949,34	Мероприятие в процессе реализации.	- подготовка специалистов среднего звена (сфера образования)	чел.	1 058	1 058	80 564 176,63
			бюджетные ассигнования всего, в том числе:	80 564 176,63	18 592 949,34		- подготовка квалифицированных рабочих кадров, служащих (сфера образования)	чел.	631	631	80 564 176,63
			- областной бюджет	80 564 176,63	18 592 949,34		- подготовка по программам профессионального обучения – программам профессиональной подготовки по профессиям рабочих, должностям служащих (сфера образования)	чел.	72	72	80 564 176,63
			- федеральный бюджет								
			- бюджеты государственных внебюджетных фондов								
			Внебюджетное финансирование								
2.1.6.2.	Предоставление жилых помещений в общежитиях	Департамент культуры и туризма Ивановской области	Всего	3 769 317,00	942 557,52	Мероприятие в процессе реализации.	- подготовка специалистов среднего звена (сфера культуры)	чел.	165	165	3 769 317,00
			бюджетные ассигнования всего, в том числе:	3 769 317,00	942 557,52						3 769 317,00
			- областной бюджет	3 769 317,00	942 557,52						3 769 317,00
			- федеральный бюджет								
			- бюджеты государственных внебюджетных фондов								
			Внебюджетное финансирование								
2.1.6.3.	Предоставление жилых помещений в общежитиях	Департамент здравоохранения Ивановской области	Всего	5 723 331,73	1 430 511,00	Мероприятие в процессе реализации.	- подготовка специалистов среднего звена (сфера здравоохранения)	чел.	200	253	5 723 331,73
			бюджетные ассигнования всего, в том числе:	5 723 331,73	1 430 511,00						5 723 331,73
			- областной бюджет	5 723 331,73	1 430 511,00						5 723 331,73
			- федеральный бюджет								
			- бюджеты государственных внебюджетных фондов								
			Внебюджетное финансирование								
2.1.6.4.	Предоставление жилых помещений в общежитиях	Департамент социальной защиты населения Ивановской области	Всего	0,00	0,00		- обучение на основе адаптированных образовательных программ (сфера социальной защиты населения)	чел.	0	0	0,00
			бюджетные ассигнования всего, в том числе:	0,00	0,00						0,00
			- областной бюджет								
			- федеральный бюджет								
			- бюджеты государственных внебюджетных фондов								
			Внебюджетное финансирование								
2.1.7.	Приобретение бланков дипломов о среднем профессиональном образовании и приложений к дипломам о среднем профессиональном образовании для последующей выдачи их дубликатов выпускникам ликвидированных образовательных организаций, располагавшихся на территории Ивановской области	Департамент образования Ивановской области	Всего	0,00	0,00		Количество приобретенных бланков дипломов о среднем профессиональном образовании и приложений к дипломам о среднем профессиональном образовании для последующей выдачи их дубликатов выпускникам ликвидированных образовательных организаций, располагавшихся на территории Ивановской области	шт.	-	-	0,00
			бюджетные ассигнования всего, в том числе:	0,00	0,00						0,00
			- областной бюджет								
			- федеральный бюджет								
			- бюджеты государственных внебюджетных фондов								
			Внебюджетное финансирование								
2.1.8.	Предоставление стипендии студентам, обучающимся в областных государственных профессиональных образовательных организациях		Всего	78 917 424,00	19 756 127,79	Средства направлены на предоставление стипендии студентам, обучающимся в областных государственных профессиональных образовательных организациях.	Среднегодовое число студентов областных государственных профессиональных образовательных организаций, обучающихся по очной форме обучения за счет средств областного бюджета, в том числе:	чел.	13 287	12 971	78 917 424,00
			бюджетные ассигнования всего, в том числе:	78 917 424,00	19 756 127,79						78 917 424,00
			- областной бюджет	78 917 424,00	19 756 127,79						78 917 424,00
			- федеральный бюджет								
			- бюджеты государственных внебюджетных фондов				Среднегодовое число студентов – получателей социальной стипендии, в том числе:	чел.	703	700	
			Внебюджетное финансирование								
2.1.8.1.	Предоставление стипендии студентам, обучающимся в областных государственных профессиональных образовательных организациях	Департамент образования Ивановской области	Всего	66 627 552,00	16 645 139,79	Мероприятие в процессе реализации.	Среднегодовое число студентов областных государственных профессиональных образовательных организаций, обучающихся по очной форме обучения за счет средств областного бюджета, в том числе: – подготовка специалистов среднего звена (сфера образования)	чел.	7 051	7 051	66 627 552,00
			бюджетные ассигнования всего, в том числе:	66 627 552,00	16 645 139,79		- подготовка квалифицированных рабочих кадров, служащих (сфера образования)	чел.	3 598	3 598	66 627 552,00
			- областной бюджет	66 627 552,00	16 645 139,79		- подготовка по программам профессионального обучения – программам профессиональной подготовки по профессиям рабочих, должностям служащих (сфера образования)	чел.	401	401	66 627 552,00
							- подготовка специалистов среднего звена (грант на финансовое обеспечение обучения граждан Российской Федерации по имеющим государственную аккредитацию образовательным программам среднего профессионального образования)	чел.	86	86	
			- федеральный бюджет				- подготовка квалифицированных рабочих, служащих (грант на финансовое обеспечение обучения граждан Российской Федерации по имеющим государственную аккредитацию образовательным программам среднего	чел.	141	141	
			- бюджеты государственных внебюджетных фондов				Среднегодовое число студентов – получателей социальной стипендии, в том числе:				
			Внебюджетное финансирование				- сфера образования	чел.	628	628	
2.1.8.2.	Предоставление стипендии студентам, обучающимся в областных государственных профессиональных образовательных организациях	Департамент культуры и туризма Ивановской области	Всего	3 303 042,00	825 618,00	Мероприятие в процессе реализации.	Среднегодовое число студентов областных государственных профессиональных образовательных организаций, обучающихся по очной форме обучения за счет средств областного бюджета, в том числе:				3 303 042,00
			бюджетные ассигнования всего, в том числе:	3 303 042,00	825 618,00						3 303 042,00
			- областной бюджет	3 303 042,00	825 618,00		- подготовка специалистов среднего звена (сфера культуры)	чел.	586	585	3 303 042,00
			- федеральный бюджет								
			- бюджеты государственных внебюджетных фондов				Среднегодовое число студентов – получателей социальной стипендии, в том числе:				
			Внебюджетное финансирование				- сфера культуры	чел.	17	12	
2.1.8.3.	Предоставление стипендии студентам, обучающимся в областных государственных профессиональных образовательных организациях	Департамент здравоохранения Ивановской области	Всего	8 986 830,00	2 285 370,00	Мероприятие в процессе реализации.	Среднегодовое число студентов областных государственных профессиональных образовательных организаций, обучающихся по очной форме обучения за счет средств областного бюджета, в том числе:				8 986 830,00
			бюджетные ассигнования всего, в том числе:	8 986 830,00	2 285 370,00						8 986 830,00
			- областной бюджет	8 986 830,00	2 285 370,00						8 986 830,00
			- федеральный бюджет				- подготовка специалистов среднего звена (сфера здравоохранения)	чел.	1 424	1 109	
			- бюджеты государственных внебюджетных фондов				Среднегодовое число студентов – получателей социальной стипендии, в том числе:				
			Внебюджетное финансирование				- сфера здравоохранения	чел.	58	60	
2.1.8.4.	Предоставление стипендии студентам, обучающимся в областных государственных профессиональных образовательных организациях	Департамент социальной защиты населения Ивановской области	Всего	0,00	0,00		Среднегодовое число студентов областных государственных профессиональных образовательных организаций, обучающихся по очной форме обучения за счет средств областного бюджета, в том числе:	чел.	0	0	0,00
			бюджетные ассигнования всего, в том числе:	0,00	0,00						0,00
			- областной бюджет								
			- федеральный бюджет								
			- бюджеты государственных внебюджетных фондов				- обучение на основе адаптированных образовательных программ (сфера социальной защиты населения)	чел.	0	0	
			Внебюджетное финансирование								
2.2.	Основное мероприятие «Развитие системы профессионального образования»		Всего	4 443 400,00	210 000,00						4 443 400,00
			бюджетные ассигнования всего, в том числе:	4 443 400,00	210 000,00						4 443 400,00
			- областной бюджет	4 443 400,00	210 000,00						4 443 400,00
			- федеральный бюджет	0,00	0,00						0,00
			- бюджеты государственных внебюджетных фондов								
			Внебюджетное финансирование								

(Продолжение на стр. B13)

Официальные материалы публикуются в полном соответствии с их электронными версиями. Стилистика и пунктуация оригинала сохранены.

(Продолжение. Начало на стр. B9, B10, B11, B12)

2.2.1.	Организация профориентационной работы в общеобразовательных организациях	Комитет Ивановской области по труду, содействию занятости населения и трудовой миграции	Всего	0,00	0,00		Доля выпускников общеобразовательных школ, поступивших в профессиональные образовательные организации	%	-	-	0,00
			бюджетные ассигнования всего, в том числе:	0,00	0,00						0,00
			- областной бюджет								
			- федеральный бюджет								
			- бюджеты государственных внебюджетных фондов								
			Внебюджетное финансирование								
2.2.2.	Стипендии Президента Российской Федерации и Правительства Российской Федерации для обучающихся по направлениям подготовки (специальностям), соответствующим приоритетным направлениям модернизации и технологического развития экономики Российской Федерации		Всего	0,00	0,00		Количество обучающихся, получающих стипендию Президента Российской Федерации и Правительства Российской Федерации, обучающихся по очной форме обучения по образовательным программам среднего профессионального образования, имеющим государственную аккредитацию, соответствующим приоритетным направлениям модернизации и технологического развития экономики Российской Федерации, в профессиональных образовательных организациях Ивановской области	чел.	0	0	0,00
			бюджетные ассигнования всего, в том числе:	0,00	0,00						0,00
			- областной бюджет								
			- федеральный бюджет	0,00	0,00						0,00
			- бюджеты государственных внебюджетных фондов								
			Внебюджетное финансирование								
2.2.2.1.	Стипендии Президента Российской Федерации и Правительства Российской Федерации для обучающихся по направлениям подготовки (специальностям), соответствующим приоритетным направлениям модернизации и технологического развития экономики Российской Федерации	Департамент образования Ивановской области	Всего	0,00	0,00		Количество обучающихся, получающих стипендию Президента Российской Федерации и Правительства Российской Федерации, обучающихся по очной форме обучения по образовательным программам среднего профессионального образования, имеющим государственную аккредитацию, соответствующим приоритетным направлениям модернизации и технологического развития экономики Российской Федерации, в профессиональных образовательных организациях Ивановской области	чел.	0	0	0,00
			бюджетные ассигнования всего, в том числе:	0,00	0,00						0,00
			- областной бюджет								
			- федеральный бюджет	0,00	0,00						0,00
			- бюджеты государственных внебюджетных фондов								
			Внебюджетное финансирование								
2.2.2.2.	Стипендии Президента Российской Федерации и Правительства Российской Федерации для обучающихся по направлениям подготовки (специальностям), соответствующим приоритетным направлениям модернизации и технологического развития экономики Российской Федерации	Департамент здравоохранения Ивановской области	Всего	0,00	0,00		Количество обучающихся, получающих стипендию Президента Российской Федерации и Правительства Российской Федерации, обучающихся по очной форме обучения по образовательным программам среднего профессионального образования, имеющим государственную аккредитацию, соответствующим приоритетным направлениям модернизации и технологического развития экономики Российской Федерации, в профессиональных образовательных организациях Ивановской области	чел.	0	0	0,00
			бюджетные ассигнования всего, в том числе:	0,00	0,00						0,00
			- областной бюджет								
			- федеральный бюджет	0,00	0,00						0,00
			- бюджеты государственных внебюджетных фондов								
			Внебюджетное финансирование								
2.2.3.	Оплата взносов за ассоциированное партнерство (членство) в Союзе «Агентство развития профессиональных сообществ и рабочих кадров «Ворлдскиллс Россия» и участие в Полуфинале Национального чемпионата «Молодые профессионалы» (WorldSkills Russia) в Центральном федеральном округе	Департамент образования Ивановской области	Всего	0,00	0,00		Число участников Полуфинала Национального чемпионата «Молодые профессионалы» (WorldSkills Russia) в Центральном федеральном округе	чел.	0	0	0,00
			бюджетные ассигнования всего, в том числе:	0,00	0,00						0,00
			- областной бюджет	0,00	0,00						0,00
			- федеральный бюджет								
			- бюджеты государственных внебюджетных фондов								
			Внебюджетное финансирование								
2.2.4.	Модернизация учебно-материальной базы областных государственных профессиональных образовательных организаций	Департамент образования Ивановской области	Всего	0,00	0,00		Количество приобретенного учебного оборудования	ед.	0	0	0,00
			бюджетные ассигнования всего, в том числе:	0,00	0,00						0,00
			- областной бюджет								
			- федеральный бюджет				Количество областных государственных профессиональных образовательных организаций, осуществляющих мероприятия по модернизации учебно-материальной базы	ед.			
			- бюджеты государственных внебюджетных фондов								
			Внебюджетное финансирование								
2.2.5.	Организационная и финансовая поддержка движения «Молодые профессионалы» (WorldSkills Russia)	Департамент образования Ивановской области	Всего	0,00	0,00		Число специализированных центров компетенций, аккредитованных по требованиям «Ворлдскиллс» в Ивановской области	ед.	0	0	0,00
			бюджетные ассигнования всего, в том числе:	0,00	0,00		Число участников (конкурсантов, экспертов, тим-лидеров) Регионального чемпионата «Молодые профессионалы» (WorldSkills Russia) Ивановской области	чел.			0,00
			- областной бюджет				Число компетенций Регионального чемпионата «Молодые профессионалы» (WorldSkills Russia) Ивановской области	шт.			
			- федеральный бюджет								
			- бюджеты государственных внебюджетных фондов				Число участников (конкурсантов, экспертов, тим-лидеров) межрегиональных чемпионатов, отборочных соревнований и финала Национального чемпионата «Молодые профессионалы» (WorldSkills Russia)	чел.			
			Внебюджетное финансирование								
2.2.6.	Проведение ремонтов в областных государственных профессиональных образовательных организациях	Департамент образования Ивановской области	Всего	4 233 400,00	0,00	Проведение мероприятия планируется во 2 и 4 кварталах.	Количество областных государственных профессиональных образовательных организаций, в которых проведены ремонты	ед.	2	0	4 233 400,00
			бюджетные ассигнования всего, в том числе:	4 233 400,00	0,00						4 233 400,00
			- областной бюджет	4 233 400,00	0,00						4 233 400,00
			- федеральный бюджет								
			- бюджеты государственных внебюджетных фондов								
			Внебюджетное финансирование								
2.2.6.1.	Проведение ремонтов в областных государственных профессиональных образовательных организациях	Департамент образования Ивановской области	Всего	750 000,00	0,00	Проведение мероприятия планируется во 2 и 4 кварталах.	Количество областных государственных профессиональных образовательных организаций, в которых проведены ремонты	ед.	1	0	750 000,00
			бюджетные ассигнования всего, в том числе:	750 000,00	0,00						750 000,00
			- областной бюджет	750 000,00	0,00		- сфера образования		1	0	750 000,00
			- федеральный бюджет								
			- бюджеты государственных внебюджетных фондов								
			Внебюджетное финансирование								
2.2.6.2.	Проведение ремонтов в областных государственных профессиональных образовательных организациях	Департамент культуры и туризма Ивановской области	Всего	3 483 400,00	0,00	Проведение мероприятия планируется во 2 и 4 кварталах.	Количество областных государственных профессиональных образовательных организаций, в которых проведены ремонты	ед.	1	0	3 483 400,00
			бюджетные ассигнования всего, в том числе:	3 483 400,00	0,00						3 483 400,00
			- областной бюджет	3 483 400,00	0,00		- сфера культуры	ед.	1	0	3 483 400,00
			- федеральный бюджет								
			- бюджеты государственных внебюджетных фондов								
			Внебюджетное финансирование								
2.2.7.	Разработка проектно-сметной документации на проведение ремонтных работ в областных профессиональных организациях	Департамент культуры и туризма Ивановской области	Всего	210 000,00	210 000,00	Мероприятие реализовано.	Количество областных государственных профессиональных образовательных организаций, в которых разработана проектно-сметная документация на проведение ремонтных работ	ед.	2	2	210 000,00
			бюджетные ассигнования всего, в том числе:	210 000,00	210 000,00						210 000,00
			- областной бюджет	210 000,00	210 000,00						210 000,00
			- федеральный бюджет								
			- бюджеты государственных внебюджетных фондов								
			Внебюджетное финансирование								
2.3.	Основное мероприятие «Подготовка высококвалифицированных специалистов и рабочих кадров с учетом современных стандартов и передовых технологий»		Всего	8 820 000,00	8 570 000,00						8 820 000,00
			бюджетные ассигнования всего, в том числе:	8 820 000,00	8 570 000,00						8 820 000,00
			- областной бюджет	8 820 000,00	8 570 000,00						8 820 000,00
			- федеральный бюджет	0,00	0,00						0,00
			- бюджеты государственных внебюджетных фондов								
			Внебюджетное финансирование								
2.3.1.	Организационная и финансовая поддержка движения «Молодые профессионалы» (WorldSkills Russia)	Департамент образования Ивановской области	Всего	8 820 000,00	8 570 000,00	Проведен III Региональный чемпионат «Молодые профессионалы» (WorldSkills Russia) Ивановской области по 20 компетенциям	Количество специализированных центров компетенций в Ивановской области, аккредитованных по стандартам Ворлдскиллс Россия	шт.	1	0	8 820 000,00
			бюджетные ассигнования всего, в том числе:	8 820 000,00	8 570 000,00		Число участников (конкурсантов, экспертов, тим-лидеров) Регионального чемпионата «Молодые профессионалы» (WorldSkills Russia) Ивановской области	чел.	209	322	8 820 000,00
			- областной бюджет	8 820 000,00	8 570 000,00		Число компетенций Регионального чемпионата «Молодые профессионалы» (WorldSkills Russia) Ивановской области	шт.	19	20	8 820 000,00
			- федеральный бюджет				Число участников (конкурсантов, экспертов, тим-лидеров) межрегиональных чемпионатов, отборочных соревнований и финала Национального чемпионата «Молодые профессионалы» (WorldSkills Russia)	чел.	41	0	
			- бюджеты государственных внебюджетных фондов								
			Внебюджетное финансирование				Число экспертов, обученных в Академии Ворлдскиллс Россия	чел.	5	3	
2.3.2.	Разработка и распространение в системе среднего профессионального образования новых образовательных технологий, форм организации образовательного процесса	Департамент образования Ивановской области	Всего	0,00	0,00		Доля образовательных организаций среднего профессионального образования, в которых обеспечены условия для получения среднего профессионального образования инвалидами и лицами с ограниченными возможностями здоровья, в том числе с использованием дистанционных образовательных технологий, в общем количестве таких организаций	%	27	20,6	0,00
			бюджетные ассигнования всего, в том числе:	0,00	0,00						0,00
			- областной бюджет	0,00	0,00		Доля профессиональных образовательных организаций, в которых осуществляется подготовка кадров по 50 наиболее перспективным и востребованным на рынке труда профессиям и специальностям, требующим среднего профессионального образования, в общем количестве профессиональных образовательных организаций	%	30	30	0,00
			- федеральный бюджет								
			- бюджеты государственных внебюджетных фондов				Доля студентов средних профессиональных образовательных организаций, обучающихся по образовательным программам, в реализации которых участвуют работодатели (включая организацию учебной и производственной практики, предоставление оборудования и материалов, участие в разработке образовательных программ и оценке результатов их освоения, проведении учебных занятий), в общей численности студентов профессиональных образовательных организаций	%	92	100	
			Внебюджетное финансирование				Численность выпускников образовательных организаций, реализующих программы среднего профессионального образования, продемонстрировавших уровень подготовки, соответствующий стандартам Ворлдскиллс Россия	чел.	0	0	
3.	Всего по подпрограмме «Развитие дополнительного образования и реализация государственной молодежной политики»		Всего	255 849 279,18	46 925 840,80						308 954 426,70
			бюджетные ассигнования всего, в том числе:	255 849 279,18	46 925 840,80						308 954 426,70
			- областной бюджет	171 390 579,18	46 925 840,80						225 169 526,70
			- федеральный бюджет	84 458 700,00	0,00						83 784 900,00
			- бюджеты государственных внебюджетных фондов								
			Внебюджетное финансирование								
3.1.	Основное мероприятие «Реализация образовательных программ дополнительного образования детей и мероприятия по их развитию»		Всего	122 514 563,45	39 928 218,80						176 529 810,97
			бюджетные ассигнования всего, в том числе:	122 514 563,45	39 928 218,80						176 529 810,97
			- областной бюджет	122 194 263,45	39 928 218,80						176 394 710,97
			- федеральный бюджет	320 300,00	0,00						135 100,00
			- бюджеты государственных внебюджетных фондов								
			Внебюджетное финансирование								
3.1.1.	Реализация дополнительных общеобразовательных общеразвивающих программ для детей		Всего	22 615 178,44	5 405 269,80						22 881 844,60
			бюджетные ассигнования всего, в том числе:	22 615 178,44	5 405 269,80						22 881 844,60
			- областной бюджет	22 615 178,44	5 405 269,80						22 881 844,60
			- федеральный бюджет								
			- бюджеты государственных внебюджетных фондов								
			Внебюджетное финансирование								
		Департамент образования Ивановской области	Всего	21 052 478,92	4 988 500,00	Мероприятие в процессе реализации.	Доля детей, охваченных дополнительными образовательными программами, в общей численности детей и молодежи в возрасте 5 – 18 лет	%	91	91	21 319 145,08
			бюджетные ассигнования всего, в том числе:	21 052 478,92	4 988 500,00						21 319 145,08
			- областной бюджет	21 052 478,92	4 988 500,00		Среднегодовое число лиц, обучающихся по дополнительным общеобразовательным общеразвивающим программам в рамках оказания государственной услуги	чел.	312	312	21 319 145,08
			- федеральный бюджет								
			- бюджеты государственных внебюджетных фондов				Годовой объем дополнительных общеобразовательных общеразвивающих программ	человеко-часы	60 744	60 744	
			Внебюджетное финансирование								
		Департамент культуры и туризма Ивановской области	Всего	1 562 699,52	416 769,80	Мероприятие в процессе реализации.	Среднегодовое число лиц, обучающихся по дополнительным общеразвивающим программам в области искусств	чел.	184	186	1 562 699,52
			бюджетные ассигнования всего, в том числе:	1 562 699,52	416 769,80						1 562 699,52
			- областной бюджет	1 562 699,52	416 769,80						1 562 699,52
			- федеральный бюджет								
			- бюджеты государственных внебюджетных фондов								
			Внебюджетное финансирование								

(Продолжение на стр. B14)

Официальные материалы публикуются в полном соответствии с их электронными версиями. Стилистика и пунктуация оригинала сохранены.

(Продолжение. Начало на стр. В9, В10, В11, В12, В13)

3.1.2.	Реализация дополнительных общеобразовательных предпрофессиональных программ для детей в области физической культуры и спорта	Департамент молодежной политики и спорта Ивановской области	Всего	64 558 231,01	16 139 556,00	Средства направлены на оплату заработной платы тренерам-преподавателям, аренды спортивных сооружений и на улучшение материально-технической базы спортивных школ	Среднегодовое число лиц, осваивающих дополнительные общеобразовательные предпрофессиональные программы для детей в области физической культуры и спорта, в рамках оказания государственной услуги Ивановской области (на бесплатной основе)	чел.	2 246	2 246	64 558 231,01
			бюджетные ассигнования всего, в том числе:	64 558 231,01	16 139 556,00		Количество обучающихся областных государственных организаций дополнительного образования в области физической культуры и спорта – призеров соревнований, включенных в единый календарный план Министерства спорта Российской Федерации:	чел.	286	286	64 558 231,01
			- областной бюджет	64 558 231,01	16 139 556,00						64 558 231,01
			- федеральный бюджет								
			- бюджеты государственных внебюджетных фондов				- в т.ч. межрегиональных соревнований	чел.	200	200	
			Внебюджетное финансирование				- в т.ч. всероссийских соревнований	чел.	75	75	
							- в т.ч. международных соревнований	чел.	11	11	
3.1.3.	Повышение средней заработной платы отдельным категориям работников учреждений бюджетной сферы до средней заработной платы в Ивановской области в соответствии с указами Президента Российской Федерации	Департамент молодежной политики и спорта Ивановской области	Всего	6 041 000,00	1 635 246,00	Средства направлены на повышение средней заработной платы отдельным категориям работников учреждений бюджетной сферы до средней заработной платы в Ивановской области в соответствии с указами Президента Российской Федерации	Отношение средней заработной платы педагогических работников государственных (муниципальных) организаций дополнительного образования детей к средней заработной плате учителей в Ивановской области	%	100	100	6 541 000,00
			бюджетные ассигнования всего, в том числе:	6 041 000,00	1 635 246,00						6 541 000,00
			- областной бюджет	6 041 000,00	1 635 246,00						6 541 000,00
			- федеральный бюджет								
			- бюджеты государственных внебюджетных фондов								
			Внебюджетное финансирование								
3.1.4.	Реализация мероприятий федеральной целевой программы «Культура России (2012 – 2018 годы)»	Департамент культуры и туризма Ивановской области	Всего	0,00	0,00		Доля образовательных учреждений сферы культуры, оснащенных современным материально-техническим оборудованием (с учетом муниципальных детских школ искусств Ивановской области), в общем количестве образовательных учреждений сферы культуры	%	0	0	0,00
			бюджетные ассигнования всего, в том числе:	0,00	0,00						0,00
			- областной бюджет								
			- федеральный бюджет								
			- бюджеты государственных внебюджетных фондов								
			Внебюджетное финансирование								
3.1.5.	Субсидии бюджетам муниципальных районов, городских округов Ивановской области на софинансирование расходов, связанных с поэтапным доведением средней заработной платы педагогическим работникам иных муниципальных организаций дополнительного образования детей до средней заработной платы учителей в Ивановской области	Департамент образования Ивановской области	Всего	0,00	5 137 097,00	Мероприятие в процессе реализации.	Отношение средней заработной платы педагогических работников государственных (муниципальных) организаций дополнительного образования детей к средней заработной плате учителей в Ивановской области	%	-	-	24 289 643,86
			бюджетные ассигнования всего, в том числе:	0,00	5 137 097,00						24 289 643,86
			- областной бюджет	0,00	5 137 097,00						24 289 643,86
			- федеральный бюджет								
			- бюджеты государственных внебюджетных фондов								
			Внебюджетное финансирование								
3.1.6.	Субсидии бюджетам муниципальных районов, городских округов Ивановской области на софинансирование расходов, связанных с поэтапным доведением средней заработной платы педагогическим работникам муниципальных организаций дополнительного образования детей в сфере физической культуры и спорта до средней заработной платы учителей в Ивановской области	Департамент молодежной политики и спорта Ивановской области	Всего	2 980 821,50	0,00	Проведение мероприятия планируется во 2 и 4 кварталах.	Отношение средней заработной платы педагогических работников государственных (муниципальных) организаций дополнительного образования детей до средней заработной платы учителей в Ивановской области	%	100	100	14 680 821,50
			бюджетные ассигнования всего, в том числе:	2 980 821,50	0,00						14 680 821,50
			- областной бюджет	2 980 821,50	0,00						14 680 821,50
			- федеральный бюджет								
			- бюджеты государственных внебюджетных фондов								
			Внебюджетное финансирование								
3.1.7.	Субсидии бюджетам муниципальных районов, городских округов Ивановской области на софинансирование расходов, связанных с поэтапным доведением средней заработной платы педагогическим работникам муниципальных организаций дополнительного образования детей в сфере культуры и искусства до средней заработной платы учителей в Ивановской области	Департамент культуры и туризма Ивановской области	Всего	25 931 980,50	11 611 050,00	Мероприятие в процессе реализации.	Отношение средней заработной платы педагогических работников государственных (муниципальных) организаций дополнительного образования детей до средней заработной платы учителей в Ивановской области	%	100	100	43 432 970,00
			бюджетные ассигнования всего, в том числе:	25 931 980,50	11 611 050,00						43 432 970,00
			- областной бюджет	25 931 980,50	11 611 050,00						43 432 970,00
			- федеральный бюджет								
			- бюджеты государственных внебюджетных фондов								
			Внебюджетное финансирование								
3.1.8.	Участие команд областного государственного бюджетного учреждения дополнительного образования «Специализированная детско-юношеская школа олимпийского резерва № 4» в первенстве России и Центрального федерального округа по баскетболу	Департамент молодежной политики и спорта Ивановской области	Всего	0,00	0,00		Число участников первенства России и Центрального федерального округа по баскетболу	чел.	-	-	0,00
			бюджетные ассигнования всего, в том числе:	0,00	0,00						0,00
			- областной бюджет	0,00	0,00						0,00
			- федеральный бюджет								
			- бюджеты государственных внебюджетных фондов								
			Внебюджетное финансирование								
3.1.9.	Субсидии бюджетам муниципальных районов и городских округов Ивановской области на реализацию мероприятий по укреплению материально-технической базы и оснащение оборудованием детских школ искусств	Департамент культуры и туризма Ивановской области	Всего	387 352,00	0,00	Проведение мероприятия планируется во 2 и 4 кварталах.	Доля детей, привлекаемых к участию в творческих мероприятиях, от общего числа детей	%	6	0	145 300,00
			бюджетные ассигнования всего, в том числе:	387 352,00	0,00						145 300,00
			- областной бюджет	67 052,00	0,00						10 200,00
			- федеральный бюджет	320 300,00	0,00						135 100,00
			- бюджеты государственных внебюджетных фондов								
			Внебюджетное финансирование								
3.2.	Основное мероприятие «Выявление и поддержка одаренных детей и молодежи»		Всего	14 979 608,42	2 498 600,00						14 979 608,42
			бюджетные ассигнования всего, в том числе:	14 979 608,42	2 498 600,00						14 979 608,42
			- областной бюджет	14 979 608,42	2 498 600,00						14 979 608,42
			- федеральный бюджет	0,00	0,00						0,00
			- бюджеты государственных внебюджетных фондов								
			Внебюджетное финансирование								
3.2.1.	Проведение экспертизы инновационных программ, проектов педагогов образовательных организаций	Департамент образования Ивановской области	Всего	47 000,00	0,00	Проведение мероприятия планируется во 2 и 4 кварталах.	Количество инновационных программ, проектов педагогов образовательных организаций, прошедших экспертизу	ед.	42	0	47 000,00
			бюджетные ассигнования всего, в том числе:	47 000,00	0,00						47 000,00
			- областной бюджет	47 000,00	0,00						47 000,00
			- федеральный бюджет								
			- бюджеты государственных внебюджетных фондов								
			Внебюджетное финансирование								
3.2.2.	Проведение ежегодного конкурса программ и проектов общественных объединений, направленных на поддержку одаренных детей и научно-технического творчества детей и подростков	Департамент образования Ивановской области	Всего	60 000,00	60 000,00	Мероприятие реализовано.	Количество проектов и программ общественных объединений, принявших участие в конкурсе	ед.	15	15	60 000,00
			бюджетные ассигнования всего, в том числе:	60 000,00	60 000,00						60 000,00
			- областной бюджет	60 000,00	60 000,00						60 000,00
			- федеральный бюджет								
			- бюджеты государственных внебюджетных фондов								
			Внебюджетное финансирование								
3.2.3.	Организация и проведение Губернаторского приема для лучших выпускников общеобразовательных организаций, областного форума «Одаренные дети»	Департамент образования Ивановской области	Всего	139 000,00	0,00	Проведение мероприятия планируется во 2 и 4 кварталах.	Количество выпускников, принявших участие в Губернаторском приеме, областном форуме «Одаренные дети»	чел.	200	0	139 000,00
			бюджетные ассигнования всего, в том числе:	139 000,00	0,00						139 000,00
			- областной бюджет	139 000,00	0,00						139 000,00
			- федеральный бюджет								
			- бюджеты государственных внебюджетных фондов								
			Внебюджетное финансирование								
3.2.4.	Организация работы зимней и летней школ для победителей олимпиад и учащихся, имеющих повышенные учебно-познавательные и творческие способности	Департамент образования Ивановской области	Всего	200 000,00	0,00	Проведение мероприятия планируется во 2 и 4 кварталах.	Количество организованных школ для победителей олимпиад и учащихся, имеющих повышенные учебно-познавательные и творческие способности	ед.	3	0	200 000,00
			бюджетные ассигнования всего, в том числе:	200 000,00	0,00						200 000,00
			- областной бюджет	200 000,00	0,00						200 000,00
			- федеральный бюджет								
			- бюджеты государственных внебюджетных фондов								
			Внебюджетное финансирование								
3.2.5.	Проведение мероприятий с одаренными детьми на базе очно-заочных школ	Департамент образования Ивановской области	Всего	451 000,00	112 700,00	На базе Ивановского регионального центра оценки качества образования организована работа очно-заочной дистанционной школы «Творите и общайтесь» для одаренных детей 4-11 классов. Обучаются 115 школьников под руководством учителей-тьюторов.	Количество проведенных мероприятий с одаренными детьми на базе очно-заочных школ	ед.	17	3	451 000,00
			бюджетные ассигнования всего, в том числе:	451 000,00	112 700,00						451 000,00
			- областной бюджет	451 000,00	112 700,00						451 000,00
			- федеральный бюджет								
			- бюджеты государственных внебюджетных фондов								
			Внебюджетное финансирование								
3.2.6.	Обеспечение сопровождения детей и подростков – победителей и призеров областных конкурсов и фестивалей во Всероссийский детский центр «Орленок» (ВДЦ)	Департамент образования Ивановской области	Всего	166 600,00	0,00	Проведение мероприятия планируется во 2 и 4 кварталах.	Количество делегаций победителей и призеров областных конкурсов и фестивалей, направленных во Всероссийский детский центр «Орленок»	ед.	4	0	166 600,00
			бюджетные ассигнования всего, в том числе:	166 600,00	0,00						166 600,00
			- областной бюджет	166 600,00	0,00						166 600,00
			- федеральный бюджет								
			- бюджеты государственных внебюджетных фондов								
			Внебюджетное финансирование								
3.2.7.	Организация и проведение олимпиад, конкурсов, мероприятий, направленных на выявление и развитие у обучающихся интеллектуальных и творческих способностей, способностей к занятиям физической культурой и спортом, интереса к научной (научно-исследовательской) деятельности, творческой деятельности, физкультурно-спортивной деятельности	Департамент образования Ивановской области	Всего	10 540 408,42	2 285 900,00	Мероприятие в процессе реализации.	Количество областных мероприятий (выставок, конкурсов, фестивалей, соревнований, смотров, акций, семинаров, мастер-классов, групповых консультаций для педагогов и детей и т.п.), проведенных в рамках оказания (выполнения) государственной услуги (работы)	ед.	173	54	10 540 408,42
			бюджетные ассигнования всего, в том числе:	10 540 408,42	2 285 900,00						10 540 408,42
			- областной бюджет	10 540 408,42	2 285 900,00						10 540 408,42
			- федеральный бюджет				- в том числе проведенных подведомственными учреждениями	ед.	100	29	
			- бюджеты государственных внебюджетных фондов				Численность участников областных мероприятий (выставок, конкурсов, фестивалей, соревнований, смотров, акций, семинаров, мастер-классов, групповых консультаций для педагогов и детей и т.п.), проведенных в рамках оказания (выполнения) государственной услуги (работы)	чел.	15 126	4 959	
			Внебюджетное финансирование				- в том числе проведенных подведомственными учреждениями	чел.	9 026	4 074	
3.2.8.	Проведение областных мероприятий в сфере образования для учащихся и педагогических работников, в том числе направленных на профилактику правонарушений	Департамент образования Ивановской области	Всего	0,00	0,00		Численность участников областных мероприятий в сфере образования	чел.	-	-	0,00
			бюджетные ассигнования всего, в том числе:	0,00	0,00						0,00
			- областной бюджет	0,00	0,00						0,00
			- федеральный бюджет								
			- бюджеты государственных внебюджетных фондов								
			Внебюджетное финансирование								
3.2.9.	Проведение областных мероприятий в сфере образования для педагогических работников	Департамент образования Ивановской области	Всего	707 500,00	0,00	Проведение мероприятия планируется во 2 и 4 кварталах.	Количество областных мероприятий, проведенных для педагогических работников	шт.	2	0	707 500,00
			бюджетные ассигнования всего, в том числе:	707 500,00	0,00						707 500,00
			- областной бюджет	707 500,00	0,00						707 500,00
			- федеральный бюджет								
			- бюджеты государственных внебюджетных фондов								
			Внебюджетное финансирование								
3.2.10.	Проведение областных мероприятий для педагогов, работающих с одаренными детьми	Департамент образования Ивановской области	Всего	162 000,00	0,00	Проведение мероприятия планируется во 2 и 4 кварталах.	Количество педагогов, принявших участие в областных мероприятиях	чел.	200	0	162 000,00
			бюджетные ассигнования всего, в том числе:	162 000,00	0,00						162 000,00
			- областной бюджет	162 000,00	0,00						162 000,00
			- федеральный бюджет								
			- бюджеты государственных внебюджетных фондов								
			Внебюджетное финансирование								
3.2.11.	Организация и проведение региональных этапов всероссийских конкурсов, олимпиад, выставок, спортивных мероприятий с детьми и молодежью	Департамент образования Ивановской области	Всего	0,00	0,00		Удельный вес численности учащихся по основным общеобразовательным программам, участвующих в олимпиадах и конкурсах различного уровня, в общей численности учащихся по основным общеобразовательным программам	%	-	-	0,00
			бюджетные ассигнования всего, в том числе:	0,00	0,00						0,00
			- областной бюджет	0,00							0,00
			- федеральный бюджет								
			- бюджеты государственных внебюджетных фондов								
			Внебюджетное финансирование								
3.2.12.	Организация и проведение региональных этапов всероссийских конкурсов, олимпиад, выставок, спортивных мероприятий с детьми и молодежью и обеспечение участия обучающихся в заключительных этапах всероссийской олимпиады школьников	Департамент образования Ивановской области	Всего	1 964 800,00	40 000,00	Мероприятие в процессе реализации.	Удельный вес численности учащихся по основным общеобразовательным программам, участвующих в олимпиадах и конкурсах различного уровня, в общей численности учащихся по основным общеобразовательным программам	%	46	17	1 964 800,00
			бюджетные ассигнования всего, в том числе:	1 964 800,00	40 000,00						1 964 800,00
			- областной бюджет	1 964 800,00	40 000,00						1 964 800,00
			- федеральный бюджет								
			- бюджеты государственных внебюджетных фондов								
			Внебюджетное финансирование								

(Продолжение на стр. В15)

Официальные материалы публикуются в полном соответствии с их электронными версиями. Стилистика и пунктуация оригинала сохранены.

(Продолжение. Начало на стр. B9, B10, B11, B12, B13, B14)

3.2.13.	Содействие участию одаренных детей, обучающихся в образовательных организациях, в российских, международных, межрегиональных олимпиадах, фестивалях, соревнованиях, конкурсах, смотрах	Департамент образования Ивановской области	Всего	451 300,00	0,00	Проведение мероприятия планируется во 2 и 4 кварталах.	Количество обучающихся, принявших участие в межрегиональных, российских, международных олимпиадах, соревнованиях, конкурсах, фестивалях	чел.	126	0	451 300,00
			бюджетные ассигнования всего, в том числе:	451 300,00	0,00						451 300,00
			- областной бюджет	451 300,00	0,00						451 300,00
			- федеральный бюджет								
			- бюджеты государственных внебюджетных фондов								
			Внебюджетное финансирование								
3.2.14.	Присуждение областных премий и стипендий одаренным обучающимся	Департамент образования Ивановской области	Всего	90 000,00	0,00	Проведение мероприятия планируется во 2 и 4 кварталах.	Количество одаренных обучающихся и студентов, получающих областные премии	чел.	24	0	90 000,00
			бюджетные ассигнования всего, в том числе:	90 000,00	0,00						90 000,00
			- областной бюджет	90 000,00	0,00						90 000,00
			- федеральный бюджет								
			- бюджеты государственных внебюджетных фондов								
			Внебюджетное финансирование								
3.3.	Основное мероприятие «Реализация государственной молодежной политики»		Всего	16 736 398,87	188 200,00						15 826 298,87
			бюджетные ассигнования всего, в том числе:	16 736 398,87	188 200,00						15 826 298,87
			- областной бюджет	10 226 398,87	188 200,00						9 804 898,87
			- федеральный бюджет	6 510 000,00	0,00						6 021 400,00
			- бюджеты государственных внебюджетных фондов								
			Внебюджетное финансирование								
3.3.1.	Организация региональных и межмуниципальных мероприятий по работе с молодежью	Департамент молодежной политики и спорта Ивановской области	Всего	3 736 398,87	188 200,00	Средства направлены на организацию и проведение мероприятий по работе с молодежью	Число участников региональных и межмуниципальных мероприятий по работе с молодежью	чел.	8 719	1 879	3 804 898,87
			бюджетные ассигнования всего, в том числе:	3 736 398,87	188 200,00						3 804 898,87
			- областной бюджет	3 736 398,87	188 200,00						3 804 898,87
			- федеральный бюджет				Охват молодежи Ивановской области проводимыми региональными и межмуниципальными мероприятиями по работе с молодежью	%	21,70	6,40	
			- бюджеты государственных внебюджетных фондов								
			Внебюджетное финансирование								
3.3.2.	Вовлечение молодежи в предпринимательскую деятельность	Департамент молодежной политики и спорта Ивановской области	Всего	0,00	0,00		Количество физических лиц в возрасте до 30 лет (включительно), завершивших обучение по образовательным программам, направленное на приобретение навыков ведения бизнеса и создания малых и средних предприятий	чел.	-	-	0,00
			бюджетные ассигнования всего, в том числе:	0,00	0,00						0,00
			- областной бюджет	0,00	0,00		Количество субъектов малого предпринимательства, созданных физическими лицами в возрасте до 30 лет (включительно), вовлеченными в реализацию мероприятий	ед.	-	-	0,00
			- федеральный бюджет	0,00	0,00						0,00
			- бюджеты государственных внебюджетных фондов				Количество вновь созданных рабочих мест (включая вновь зарегистрированных индивидуальных предпринимателей) субъектами молодежного предпринимательства, получившими государственную поддержку	ед.	-	-	
			Внебюджетное финансирование				Количество физических лиц в возрасте до 30 лет (включительно), вовлеченных в реализацию мероприятий	чел.	-	-	
3.3.3.	Проведение военно-патриотического праздника «Открытое небо»	Департамент внутренней политики Ивановской области	Всего	6 000 000,00	0,00	Проведение мероприятия планируется в 3 квартале.	Количество человек, принявших участие в военно-патриотическом празднике «Открытое небо»	чел.	100 000	0	6 000 000,00
			бюджетные ассигнования всего, в том числе:	6 000 000,00	0,00						6 000 000,00
			- областной бюджет	6 000 000,00	0,00						6 000 000,00
			- федеральный бюджет								
			- бюджеты государственных внебюджетных фондов								
			Внебюджетное финансирование								
3.3.4.	Предоставление субсидий субъектам малого и среднего предпринимательства в целях финансового обеспечения (возмещения) части затрат, связанных с созданием и (или) обеспечением деятельности центров молодежного инновационного творчества, ориентированных на создание благоприятных условий для детей, молодежи и субъектов малого и среднего предпринимательства в целях их развития в научно-технической, инновационной и производственной сферах, путем создания материально-технической, экономической, информационной базы	Департамент молодежной политики и спорта Ивановской области	Всего	7 000 000,00	0,00	Проведение мероприятия планируется во 2 и 4 кварталах.	Количество физических лиц в возрасте до 30 лет (включительно), завершивших обучение, направленное на приобретение навыков ведения бизнеса и создания малых и средних предприятий	чел.	50	0	0,00
			бюджетные ассигнования всего, в том числе:	7 000 000,00	0,00						0,00
			- областной бюджет	490 000,00	0,00		Количество субъектов малого предпринимательства, созданных физическими лицами в возрасте до 30 лет (включительно), вовлеченными в реализацию мероприятий	ед.	1	0	0,00
			- федеральный бюджет	6 510 000,00	0,00		Количество вновь созданных рабочих мест (включая вновь зарегистрированных индивидуальных предпринимателей) субъектами молодежного предпринимательства, получившими государственную поддержку	ед.	3	0	0,00
			- бюджеты государственных внебюджетных фондов								
			Внебюджетное финансирование				Количество физических лиц в возрасте до 30 лет (включительно), вовлеченных в реализацию мероприятий	чел.	500	0	
3.3.5.	Создание и (или) обеспечение деятельности центров молодежного инновационного творчества	Департамент молодежной политики и спорта Ивановской области	Всего	0,00	0,00						6 021 400,00
			бюджетные ассигнования всего, в том числе:	0,00	0,00						6 021 400,00
			- областной бюджет								
			- федеральный бюджет								6 021 400,00
			- бюджеты государственных внебюджетных фондов								
			Внебюджетное финансирование								
3.4.	Основное мероприятие «Дополнительное профессиональное образование»		Всего	18 147 308,44	4 310 822,00						18 147 308,44
			бюджетные ассигнования всего, в том числе:	18 147 308,44	4 310 822,00						18 147 308,44
			- областной бюджет	18 147 308,44	4 310 822,00						18 147 308,44
			- федеральный бюджет								
			- бюджеты государственных внебюджетных фондов								
			Внебюджетное финансирование								
3.4.1.	Реализация дополнительных профессиональных образовательных программ повышения квалификации педагогических работников областных государственных образовательных организаций	Департамент образования Ивановской области	Всего	9 756 591,04	2 437 000,00	Средства направлены на повышение квалификации педагогических кадров через реализацию дополнительных профессиональных программ (повышения квалификации) в очно-заочной форме с применением дистанционных образовательных технологий (50 % объёма всех программ реализуется с применением дистанционных образовательных технологий). В рамках выполнения государственного задания в 1 квартале 2017 года повысили профессиональную компетентность через освоение программ дополнительного профессионального образования объёмом 108 часов 76 педагогов областных государственных образовательных организаций Ивановской области.	Годовой объем прослушанных педагогическими работниками курсов повышения квалификации в рамках оказания государственной услуги Ивановской области	чел.-час.	65 880	16 848	9 756 591,04
			бюджетные ассигнования всего, в том числе:	9 756 591,04	2 437 000,00						9 756 591,04
			- областной бюджет	9 756 591,04	2 437 000,00						9 756 591,04
			- федеральный бюджет				Число педагогических работников, получивших дополнительное профессиональное образование по программам повышения квалификации	чел.	627	156	
			- бюджеты государственных внебюджетных фондов								
			Внебюджетное финансирование								
3.4.2.	Реализация дополнительных профессиональных образовательных программ повышения квалификации и переподготовки кадров медицинских работников областных государственных учреждений здравоохранения	Департамент здравоохранения Ивановской области	Всего	8 390 717,40	1 873 822,00	Мероприятие в процессе реализации.	Число медицинских работников, получивших дополнительное профессиональное образование по программам повышения квалификации в рамках оказания государственной услуги Ивановской области	чел.	685	179	8 390 717,40
			бюджетные ассигнования всего, в том числе:	8 390 717,40	1 873 822,00						8 390 717,40
			- областной бюджет	8 390 717,40	1 873 822,00		Среднегодовое число медицинских работников, получивших дополнительное профессиональное образование по программам переподготовки в рамках оказания государственной услуги Ивановской области	чел.	10	49	8 390 717,40
			- федеральный бюджет								
			- бюджеты государственных внебюджетных фондов				Количество человеко-часов по реализации дополнительных профессиональных программ повышения квалификации	чел.-час.	111 240	29 016	
			Внебюджетное финансирование				Количество человеко-часов по реализации дополнительных профессиональных образовательных программ профессиональной переподготовки	чел.-час.	5 060	4 896	
3.5.	Основное мероприятие «Доступное дополнительное образование для детей»		Всего	83 471 400,00	0,00						83 471 400,00
			бюджетные ассигнования всего, в том числе:	83 471 400,00	0,00						83 471 400,00
			- областной бюджет	5 843 000,00	0,00						5 843 000,00
			- федеральный бюджет	77 628 400,00	0,00						77 628 400,00
			- бюджеты государственных внебюджетных фондов								
			Внебюджетное финансирование								
3.5.1.	Субсидии бюджетам муниципальных районов и городских округов Ивановской области на реализацию мероприятий по созданию условий, обеспечивающих доступность дополнительных общеобразовательных программ естественно-научной и технической направленности для обучающихся		Всего	83 471 400,00	0,00	Мероприятие в процессе реализации.	Количество детей в возрасте от 5 до 18 лет, обучающихся по дополнительным общеобразовательным программам, соответствующим приоритетным направлениям технологического развития Российской Федерации, на базе созданного детского технопарка	%	800	0	83 471 400,00
			бюджетные ассигнования всего, в том числе:	83 471 400,00	0,00		Доля педагогических работников, прошедших переподготовку (повышение квалификации) по дополнительным профессиональным программам (курсы, модули), разработанным Федеральным оператором сети детских технопарков «Кванториум»	%	100	0	83 471 400,00
			- областной бюджет	5 843 000,00	0,00		Доля руководителей, прошедших переподготовку (повышение квалификации) по дополнительным профессиональным программам (курсы, модули), разработанным Федеральным оператором сети детских технопарков «Кванториум»	%	100	0	5 843 000,00
			- федеральный бюджет	77 628 400,00	0,00		Доля привлекаемых специалистов (наставников) реального сектора, образовательных волонтеров, прошедших ежегодное обучение по дополнительным профессиональным программам (курсы, модули), разработанным Федеральным оператором сети детских технопарков «Кванториум»	%	100,0	0,0	77 628 400,00
			- бюджеты государственных внебюджетных фондов				Количество проектов, реализованных детьми, обучающимися в детском технопарке, представленных на региональных и федеральных отчетных мероприятиях по презентации результатов проектной деятельности	ед.	40	0	
			Внебюджетное финансирование				Количество детей, принявших участие в публичных мероприятиях детского технопарка	чел.	3500	0	
							Количество внедренных дополнительных общеобразовательных программ, ориентированных на решение реальных технологических задач для проектной деятельности детей	ед.	5	0	
							Количество проектных разновозрастных групп обучающихся детского технопарка численностью не менее 3 человек, на постоянной основе реализующих инженерные проекты	ед.	15	0	
							Количество проведенных инженерных хакатонов, развивающих навыки в разных областях разработки программного обеспечения в процессе командной работы над проектами	ед.	10	0	
							Количество региональных этапов всероссийских и международных мероприятий технической и естественно-научной направленности, в которых примут участие обучающиеся детского технопарка	ед.	10	0	
							Количество инженерных команд из числа обучающихся детского технопарка, принявших участие в региональных этапах всероссийских и международных мероприятий технической и естественно-научной направленности	ед.	20	0	
							Количество инженерных команд из числа обучающихся детского технопарка, прошедших в финал региональных этапов всероссийских и международных мероприятий технической и естественно-научной направленности	ед.	3	0	
							Количество публичных мероприятий по проектной деятельности детей, организованных детским технопарком, по презентации деятельности и достижений обучающихся детского технопарка	ед.	10	0	
4.	Всего по подпрограмме «Социальная поддержка в сфере образования»		Всего	233 242 071,32	44 832 714,91						233 242 071,32
			бюджетные ассигнования всего, в том числе:	233 242 071,32	44 832 714,91						233 242 071,32
			- областной бюджет	233 242 071,32	44 832 714,91						233 242 071,32
			- федеральный бюджет	0,00	0,00						0,00
			- бюджеты государственных внебюджетных фондов	0,00	0,00						0,00
			Внебюджетное финансирование	0,00	0,00						0,00
4.1.	Основное мероприятие «Финансовое обеспечение предоставления мер социальной поддержки в сфере образования»		Всего	233 242 071,32	44 832 714,91						233 242 071,32
			бюджетные ассигнования всего, в том числе:	233 242 071,32	44 832 714,91						233 242 071,32
			- областной бюджет	233 242 071,32	44 832 714,91						233 242 071,32
			- федеральный бюджет								
			- бюджеты государственных внебюджетных фондов								
			Внебюджетное финансирование								

(Окончание на стр. B16)

Официальные материалы публикуются в полном соответствии с их электронными версиями. Стилистика и пунктуация оригинала сохранены.

(Окончание. Начало на стр. B9, B10, B11, B12, B13, B14, B15)

4.1.1	Субвенции бюджетам муниципальных районов и городских округов на осуществление переданных органам местного самоуправления государственных полномочий Ивановской области по присмотру и уходу за детьми-сиротами и детьми, оставшимися без попечения родителей, детьми-инвалидами в дошкольных группах муниципальных общеобразовательных организаций	Департамент образования Ивановской области	Всего	1 110 848,00	270 511,00	Средства направлены на осуществление полномочий по присмотру и уходу за детьми-сиротами и детьми, оставшимися без попечения родителей, детьми-инвалидами в дошкольных группах муниципальных общеобразовательных организаций.	Численность детей-сирот, детей, оставшихся без попечения родителей, детей-инвалидов, обучающихся в дошкольных группах общеобразовательных организаций (на начало учебного года)	чел.	32	38	1 110 848,00
			бюджетные ассигнования всего, в том числе:	1 110 848,00	270 511,00						1 110 848,00
			- областной бюджет	1 110 848,00	270 511,00						1 110 848,00
			- федеральный бюджет								
			- бюджеты государственных внебюджетных фондов								
			Внебюджетное финансирование								
4.1.2	Субвенции бюджетам муниципальных районов и городских округов на осуществление переданных органам местного самоуправления государственных полномочий Ивановской области по присмотру и уходу за детьми-сиротами и детьми, оставшимися без попечения родителей, детьми-инвалидами в муниципальных дошкольных образовательных организациях и детьми, нуждающимися в длительном лечении, в муниципальных дошкольных образовательных организациях, осуществляющих оздоровление	Департамент образования Ивановской области	Всего	67 731 443,00	10 180 450,00	Средства направлены на осуществление полномочий по присмотру и уходу за детьми-сиротами и детьми, оставшимися без попечения родителей, детьми-инвалидами в муниципальных дошкольных образовательных организациях и детьми, нуждающимися в длительном лечении, в муниципальных дошкольных образовательных организациях, осуществляющих оздоровление.	Численность детей-сирот, детей, оставшихся без попечения родителей, детей-инвалидов, обучающихся в дошкольных образовательных организациях, дошкольных образовательных организациях, осуществляющих оздоровление (на начало учебного года)	чел.	1 683	1 545	67 731 443,00
			бюджетные ассигнования всего, в том числе:	67 731 443,00	10 180 450,00						67 731 443,00
			- областной бюджет	67 731 443,00	10 180 450,00						67 731 443,00
			- федеральный бюджет								
			- бюджеты государственных внебюджетных фондов								
			Внебюджетное финансирование								
4.1.3.	Субвенции бюджетам муниципальных районов и городских округов на осуществление переданных органам местного самоуправления государственных полномочий Ивановской области по выплате компенсации части родительской платы за присмотр и уход за детьми в образовательных организациях, реализующих образовательную программу дошкольного образования	Департамент образования Ивановской области	Всего	59 095 890,30	11 540 492,83	Средства направлены на осуществление полномочий по выплате компенсации части родительской платы за присмотр и уход за детьми в образовательных организациях, реализующих образовательную программу дошкольного образования.	Количество детей из малоимущих семей, посещающих образовательные организации, реализующие образовательную программу дошкольного образования	чел.	14682	14682	59 095 890,30
			бюджетные ассигнования всего, в том числе:	59 095 890,30	11 540 492,83						59 095 890,30
			- областной бюджет	59 095 890,30	11 540 492,83						59 095 890,30
			- федеральный бюджет								
			- бюджеты государственных внебюджетных фондов								
			Внебюджетное финансирование								
4.1.4.	Выплата единовременного денежного пособия выпускникам областных государственных профессиональных образовательных организаций – детям-сиротам и детям, оставшимся без попечения родителей, лицам из числа детей-сирот и детей, оставшихся без попечения родителей		Всего	134 500,00	0,00	Мероприятие будет реализовано во 2 квартале.	Количество выпускников государственных профессиональных образовательных организаций – детей-сирот и детей, оставшихся без попечения родителей	чел.	269	257	134 500,00
			бюджетные ассигнования всего, в том числе:	134 500,00	0,00						134 500,00
			- областной бюджет	134 500,00	0,00						134 500,00
			- федеральный бюджет				в том числе количество выпускников областных государственных профессиональных образовательных организаций	чел.	269	257	
			- бюджеты государственных внебюджетных фондов								
			Внебюджетное финансирование								
4.1.4.1.		Департамент образования Ивановской области	Всего	128 000,00	0,00	Мероприятие будет реализовано во 2 квартале.	Количество выпускников государственных профессиональных образовательных организаций – детей-сирот и детей, оставшихся без попечения родителей, в том числе:	чел.			128 000,00
			бюджетные ассигнования всего, в том числе:	128 000,00	0,00						128 000,00
			- областной бюджет	128 000,00	0,00		- сфера образования		256	256	128 000,00
			- федеральный бюджет				в том числе количество выпускников областных государственных профессиональных образовательных организаций, в том числе:	чел.			
			- бюджеты государственных внебюджетных фондов								
			Внебюджетное финансирование				- сфера образования		256	256	
4.1.4.2.		Департамент здравоохранения Ивановской области	Всего	3 500,00	0,00	Мероприятие будет реализовано во 2 квартале.	Количество выпускников государственных профессиональных образовательных организаций – детей-сирот и детей, оставшихся без попечения родителей, в том числе:	чел.			3 500,00
			бюджетные ассигнования всего, в том числе:	3 500,00	0,00						3 500,00
			- областной бюджет	3 500,00	0,00		- сфера здравоохранения		7	0	3 500,00
			- федеральный бюджет				в том числе количество выпускников областных государственных профессиональных образовательных организаций, в том числе:	чел.			
			- бюджеты государственных внебюджетных фондов								
			Внебюджетное финансирование				- сфера здравоохранения		7	0	
4.1.4.3.		Департамент культуры и туризма Ивановской области	Всего	3 000,00	0,00	Мероприятие будет реализовано во 2 квартале.	Количество выпускников государственных профессиональных образовательных организаций – детей-сирот и детей, оставшихся без попечения родителей, в том числе:	чел.			3 000,00
			бюджетные ассигнования всего, в том числе:	3 000,00	0,00						3 000,00
			- областной бюджет	3 000,00	0,00		- сфера культуры		6	1	3 000,00
			- федеральный бюджет				в том числе количество выпускников областных государственных профессиональных образовательных организаций, в том числе:	чел.			
			- бюджеты государственных внебюджетных фондов								
			Внебюджетное финансирование				- сфера культуры		6	1	
4.1.4.4.		Департамент социальной защиты населения Ивановской области	Всего	0,00	0,00		Количество выпускников государственных профессиональных образовательных организаций – детей-сирот и детей, оставшихся без попечения родителей, в том числе:	чел.			0,00
			бюджетные ассигнования всего, в том числе:	0,00	0,00						0,00
			- областной бюджет	0,00	0,00		- сфера социальной защиты населения		0	0	0,00
			- федеральный бюджет				в том числе количество выпускников областных государственных профессиональных образовательных организаций, в том числе:	чел.			
			- бюджеты государственных внебюджетных фондов								
			Внебюджетное финансирование				- сфера социальной защиты населения		0	0	
4.1.5.	Выплата денежной компенсации выпускникам областных государственных профессиональных образовательных организаций – детям-сиротам и детям, оставшимся без попечения родителей, лицам из числа детей-сирот и детей, оставшихся без попечения родителей, для приобретения одежды, обуви, мягкого инвентаря и оборудования		Всего	11 595 514,00	0,00	Срок выплаты единовременного денежного пособия выпускникам областных государственных профессиональных образовательных организаций – июнь 2018 года.	Количество выпускников государственных профессиональных образовательных организаций – детей-сирот и детей, оставшихся без попечения родителей	чел.	269	257	11 595 514,00
			бюджетные ассигнования всего, в том числе:	11 595 514,00	0,00						11 595 514,00
			- областной бюджет	11 595 514,00	0,00						11 595 514,00
			- федеральный бюджет				в том числе количество выпускников областных государственных профессиональных образовательных организаций	чел.	269	257	
			- бюджеты государственных внебюджетных фондов								
			Внебюджетное финансирование								
4.1.5.1.		Департамент образования Ивановской области	Всего	11 035 136,00	0,00	Мероприятие будет реализовано во 2 квартале.	Количество выпускников государственных профессиональных образовательных организаций – детей-сирот и детей, оставшихся без попечения родителей, в том числе:	чел.			11 035 136,00
			бюджетные ассигнования всего, в том числе:	11 035 136,00	0,00						11 035 136,00
			- областной бюджет	11 035 136,00	0,00		- сфера образования		256	256	11 035 136,00
			- федеральный бюджет				в том числе количество выпускников областных государственных профессиональных образовательных организаций, в том числе:	чел.			
			- бюджеты государственных внебюджетных фондов								
			Внебюджетное финансирование				- сфера образования		256	256	
4.1.5.2.		Департамент здравоохранения Ивановской области	Всего	301 742,00	0,00	Мероприятие будет реализовано во 2 квартале.	Количество выпускников государственных профессиональных образовательных организаций – детей-сирот и детей, оставшихся без попечения родителей, в том числе:	чел.			301 742,00
			бюджетные ассигнования всего, в том числе:	301 742,00	0,00						301 742,00
			- областной бюджет	301 742,00	0,00		- сфера здравоохранения		7	0	301 742,00
			- федеральный бюджет				в том числе количество выпускников областных государственных профессиональных образовательных организаций, в том числе:	чел.			
			- бюджеты государственных внебюджетных фондов								
			Внебюджетное финансирование				- сфера здравоохранения		7	0	
4.1.5.3.		Департамент культуры и туризма Ивановской области	Всего	258 636,00	0,00	Мероприятие будет реализовано во 2 квартале.	Количество выпускников государственных профессиональных образовательных организаций – детей-сирот и детей, оставшихся без попечения родителей, в том числе:	чел.			258 636,00
			бюджетные ассигнования всего, в том числе:	258 636,00	0,00						258 636,00
			- областной бюджет	258 636,00	0,00		- сфера культуры		6	1	258 636,00
			- федеральный бюджет				в том числе количество выпускников областных государственных профессиональных образовательных организаций, в том числе:	чел.			
			- бюджеты государственных внебюджетных фондов								
			Внебюджетное финансирование				- сфера культуры		6	1	
4.1.5.4.		Департамент социальной защиты населения Ивановской области	Всего	0,00	0,00		Количество выпускников государственных профессиональных образовательных организаций – детей-сирот и детей, оставшихся без попечения родителей, в том числе:	чел.			0,00
			бюджетные ассигнования всего, в том числе:	0,00	0,00						0,00
			- областной бюджет	0,00	0,00		- сфера социальной защиты населения		0	0	0,00
			- федеральный бюджет				в том числе количество выпускников областных государственных профессиональных образовательных организаций, в том числе:	чел.			
			- бюджеты государственных внебюджетных фондов								
			Внебюджетное финансирование				- сфера социальной защиты населения		0	0	
4.1.6.	Предоставление полного государственного обеспечения и дополнительных гарантий по социальной поддержке детей-сирот и детей, оставшихся без попечения родителей, и лиц из числа детей-сирот и детей, оставшихся без попечения родителей, обучающихся по программам среднего профессионального образования и профессиональной подготовки в областных государственных профессиональных образовательных организациях		Всего	71 506 081,02	18 299 991,98	Средства направлены на предоставление полного государственного обеспечения и дополнительных гарантий по социальной поддержке детей-сирот и детей, оставшихся без попечения родителей, и лиц из числа детей-сирот и детей, оставшихся без попечения родителей, обучающихся по программам среднего профессионального образования и профессиональной подготовки в областных государственных профессиональных образовательных организациях.	Среднегодовое число студентов государственных профессиональных образовательных организаций, находящихся на полном государственном обеспечении	чел.	976	973	71 506 081,02
			бюджетные ассигнования всего, в том числе:	71 506 081,02	18 299 991,98						71 506 081,02
			- областной бюджет	71 506 081,02	18 299 991,98						71 506 081,02
			- федеральный бюджет				в том числе студентов областных государственных профессиональных образовательных организаций, находящихся на полном государственном обеспечении	чел.	976	973	
			- бюджеты государственных внебюджетных фондов								
			Внебюджетное финансирование								
4.1.6.1.		Департамент образования Ивановской области	Всего	66 216 349,38	17 045 506,67	Мероприятие в процессе реализации.	Среднегодовое число студентов государственных профессиональных образовательных организаций, находящихся на полном государственном обеспечении, в том числе:	чел.			66 216 349,38
			бюджетные ассигнования всего, в том числе:	66 216 349,38	17 045 506,67						66 216 349,38
			- областной бюджет	66 216 349,38	17 045 506,67		- сфера образования		901	901	66 216 349,38
			- федеральный бюджет				в том числе студентов областных государственных профессиональных образовательных организаций, находящихся на полном государственном обеспечении, в том числе:	чел.			
			- бюджеты государственных внебюджетных фондов								
			Внебюджетное финансирование				- сфера образования		901	901	
4.1.6.2.		Департамент здравоохранения Ивановской области	Всего	3 938 284,68	956 182,05	Мероприятие в процессе реализации.	Среднегодовое число студентов государственных профессиональных образовательных организаций, находящихся на полном государственном обеспечении, в том числе:	чел.			3 938 284,68
			бюджетные ассигнования всего, в том числе:	3 938 284,68	956 182,05						3 938 284,68
			- областной бюджет	3 938 284,68	956 182,05		- сфера здравоохранения		58	60	3 938 284,68
			- федеральный бюджет				в том числе студентов областных государственных профессиональных образовательных организаций, находящихся на полном государственном обеспечении, в том числе:	чел.			
			- бюджеты государственных внебюджетных фондов								
			Внебюджетное финансирование				- сфера здравоохранения		58	60	
4.1.6.3.		Департамент культуры и туризма Ивановской области	Всего	1 351 446,96	298 303,26	Мероприятие в процессе реализации.	Среднегодовое число студентов государственных профессиональных образовательных организаций, находящихся на полном государственном обеспечении, в том числе:	чел.			1 351 446,96
			бюджетные ассигнования всего, в том числе:	1 351 446,96	298 303,26						1 351 446,96
			- областной бюджет	1 351 446,96	298 303,26		- сфера культуры		17	12	1 351 446,96
			- федеральный бюджет				в том числе студентов областных государственных профессиональных образовательных организаций, находящихся на полном государственном обеспечении, в том числе:	чел.			
			- бюджеты государственных внебюджетных фондов								
			Внебюджетное финансирование				- сфера культуры		17	12	
4.1.6.4.		Департамент социальной защиты населения Ивановской области	Всего	0,00	0,00		Среднегодовое число студентов государственных профессиональных образовательных организаций, находящихся на полном государственном обеспечении, в том числе:	чел.			0,00
			бюджетные ассигнования всего, в том числе:	0,00	0,00						0,00
			- областной бюджет	0,00			- сфера социальной защиты населения		0	0	0,00
			- федеральный бюджет				в том числе студентов областных государственных профессиональных образовательных организаций, находящихся на полном государственном обеспечении, в том числе:	чел.			
			- бюджеты государственных внебюджетных фондов								
			Внебюджетное финансирование				- сфера социальной защиты населения		0	0	
4.1.7.	Бесплатное питание в дни теоретического, производственного обучения и производственной практики или компенсация указанных затрат студентам областных государственных профессиональных образовательных организаций, обучающимся по очной форме обучения по программам подготовки квалифицированных рабочих или служащих, по программам профессиональной подготовки по профессиям рабочих, должностям служащих	Департамент образования Ивановской области	Всего	19 030 560,00	4 172 860,00	Средства направлены на бесплатное питание в дни теоретического, производственного обучения и производственной практики или компенсация указанных затрат студентам областных государственных профессиональных образовательных организаций, обучающимся по очной форме обучения по программам подготовки квалифицированных рабочих или служащих, по программам профессиональной подготовки по профессиям рабочих, должностям служащих.	Число человек, которым предоставлено бесплатное питание в дни теоретического, производственного обучения и производственной практики или выплачена компенсация указанных затрат студентам областных государственных профессиональных образовательных организаций, обучающимся по очной форме обучения по программам подготовки квалифицированных рабочих или служащих, по программам профессиональной подготовки по профессиям рабочих, должностям служащих	чел.	3 868	3 868	19 030 560,00
			бюджетные ассигнования всего, в том числе:	19 030 560,00	4 172 860,00						19 030 560,00
			- областной бюджет	19 030 560,00	4 172 860,00						19 030 560,00
			- федеральный бюджет								
			- бюджеты государственных внебюджетных фондов								
			Внебюджетное финансирование				в том числе студентов областных государственных профессиональных образовательных организаций	чел.	3 868	3 868	
4.1.8.	Компенсация затрат по проезду на всех видах пассажирского транспорта в Ивановской области студентам областных государственных профессиональных образовательных организаций, обучающимся по очной форме обучения по программам подготовки квалифицированных рабочих или служащих, по программам профессиональной подготовки по профессиям рабочих, должностям служащих	Департамент образования Ивановской области	Всего	3 037 235,00	368 409,10	Средства направлены на компенсацию затрат по проезду на всех видах пассажирского транспорта в Ивановской области студентам областных государственных профессиональных образовательных организаций, обучающимся по очной форме обучения по программам подготовки квалифицированных рабочих или служащих, по программам профессиональной подготовки по профессиям рабочих, должностям служащих.	Число студентов государственных профессиональных образовательных организаций, обучающихся по очной форме обучения по программам подготовки квалифицированных рабочих или служащих, по программам профессиональной подготовки по профессиям рабочих, должностям служащих, получающих компенсацию затрат по проезду на всех видах пассажирского транспорта в Ивановской области	чел.	611	611	3 037 235,00
			бюджетные ассигнования всего, в том числе:	3 037 235,00	368 409,10						3 037 235,00
			- областной бюджет	3 037 235,00	368 409,10						3 037 235,00
			- федеральный бюджет								
			- бюджеты государственных внебюджетных фондов								
			Внебюджетное финансирование				в том числе студентов областных государственных профессиональных образовательных организаций	чел.	611	611	

АГРАРИИ

Возвращенная пашня

Павел РАЗУВАЕВ

(Окончание. Начало на стр. 1)

Почти по половине угодий трактора не ходят

Второй год подряд хозяйства региона получают основные субсидии не в конце года, а к началу посевной. В 2018-м, отметил Денис Черкесов, на господдержку сельскохозяйственного производства с учетом софинасирования из областного бюджета предусмотрено 496,7 миллиона рублей. Из них 224,3 миллиона уже перечислено.

ЦИФРЫ **На несвязанную поддержку в растениеводстве хозяйствам перечислено 62,1 миллиона рублей, на литр молока реализованной продукции – 94,3 миллиона, на племенное животноводство – 57 миллионов, возмещение процентной ставки по кредитам – 4,6 миллиона, на компенсацию первоначального взноса по лизингу – 6,3 миллиона рублей. С начала года уполномоченные банки выдали краткосрочных кредитов (на посевную) на 120 миллионов рублей. До конца года объем выданного кредитного портфеля увеличится в три раза.**

Финансовая поддержка позволила увеличить закупку ГСМ, запчастей, минеральных удобрений. Во многом благодаря этому подкормка озимых культур проведена уже на 89% от плана, многолетников – на 68%.

Должен дать экономический эффект и новый вид господдержки – субсидия на введение в оборот запущенных сельхозугодий. На эти цели в областном бюджете зарезервировано 15 миллионов рублей. На 16 мая в департамент поданы заявки на возрождение 3700 гектаров. Именно поэтому департамент сельского хозяйства планирует не только сохранить, но и расширить уровень посевных площадей. *«Ведь пока в области не используются по назначению 42% угодий,* – напомнил Денис Черкесов. – *Только два района, Гаврилово-Посадский и Шуйский, имеют высокий процент использования пашни – более 60%. Приближаются к этим показателям родниковцы, савинцы, тейковчане, пучежане...»*

Кстати, эти районы по сравнению с прошлым годом увеличили и посевное поле.

Руководители шуйских хозяйств в прежние годы часто жаловались на нехватку средств на минеральные удобрения, агрохимикаты, технику. В этом году, рассказал глава района Сергей Бабанов, ситуация выправилась – в том числе благодаря господдержке (6 миллионов рублей) и льготным займам (4 миллиона). Кто хотел, удобрения закупил.

«Площадь обработанной с помощью современных технологий пашни в этом году увеличилась на 1%», – отчитался глава. – *Лидируют на посевной СПК «Переменловский», «Рассвет» и КФХ Симакова, которые практически ее уже завершают».*

Рапс также нуждается в поддержке

«Мы сохраняем площади на уровне прошлого года, – говорит руководитель агропромышленного комплекса «РИАТ» Павел Михасёв. – *Будем распахивать и залежные земли – в Приволжском филиале сразу 600 гектаров. Очень надеемся на эту субсидию, о которой пока мало знаем».* Но компания, по его словам, столкнулась с рядом проблем. *«Сразу на 37% с начала года выросли цены на дизтопливо. Цена пшеницы на отечественном рынке упала, продавать ее из наших запасов невыгодно: себе в убыток. Поэтому мы решили расширить посадки масличных культур – рапса. К сожалению, Минсельхоз не включает эту техническую культуру в несвязанную поддержку»...*

Дмитрий РЫЖАКОВ

Посевная в нашей области миновала экватор и должна завершиться до 1 июня.

Подводя итоги обсуждения доклада о ходе посевной, врио губернатора Станислав Воскресенский подчеркнул важность весенней кампании с точки зрения возрождения сельского хозяйства в селах и деревнях региона.

«Я часто езжу по селам и деревням области. Красивые у нас места. Но удручают заброшенные поля, много ветхих домов. Другого пути как возрождать здесь рабочие места, развивая сельское хозяйство, просто нет. Я призываю глав районов продолжать поиск инвесторов, создавать условия и для малых форм хозяйствования. Недавние наши переговоры с крупным инвестором, который будет строить свинокомплекс около поселка Петровский в Гаврилово-Посадском районе, убеждают, что это возможно», – заявил Станислав Воскресенский.

АСПЕКТЫ

В регионе снова сеют лен и рапс

Пашенные площади увеличиваются, аграрии ждут больших урожаев, осваивая новые и забытые было культуры.

Вадим КАЛИНИН

Директор профильного департамента Денис Черкесов осмотрел озимые всходы на полях агрофирмы «Родина» в Гаврилово-Посадском районе. Он сообщил, что в этом году темпы посевной кампании радуют. Яровых посеяно около 30 тысяч гектаров при плане в 67 тысяч. *«Практически 45% посевных работ уже выполнено. Пять районов посеяли больше половины: Савинский, Шуйский, Родниковский, Фурмановский и Гаврилово-Посадский. По темпам сева мы опережаем уровень прошлого года процентов на 20. В работе очень помогает погода, в том числе – проводить подкормку озимых»*, – отметил Денис Черкесов.

По словам руководителя департамента, сохранность озимых благодаря высокому снежному покрову и достаточному количеству влаги очень хорошая – 98%. Задача на этот год – увеличить в регионе уровень посевных площадей за счет ввода в оборот запущенных в былые годы полей. В этом году дополнительно распахали около четырех тысяч гектаров.

В Гаврилово-Посадском районе на полях «Родины» уже посеяли кукурузу и ячмень, заканчивают сев рапса. Исполнительный директор хозяйства Александр Парфёнов рассказал: *«Лет восемь назад мы пробовали сеять озимый рапс, но в процессе перезимовки он погибал. Помучились с ним и прекратили эту затею. Но так как рапсовое масло, семена и жмых востребованы, мы с этого года решили вновь сеять, но уже яровой рапс».*

Денис Черкесов добавил, что в регионе возобновили выращивание льна: *«В планах на этот год – засеять как минимум 300-350 гектаров этой культурой. В прошлом году не было засеяно ни одного, а сейчас уже сотня гектаров есть в Савинском районе, запланированы посадки в Верхнеландеховском. Выращиваем лен-долгунец для производства волокна».* В регионе есть предприятия, которые заинтересованы в льнопереработке: например, мануфактура Балина.

СТАТИСТИКА

Товарооборот с зарубежьем растет…

Внешнеторговый оборот Ивановской области по итогам января-марта составил 160,4 миллиона долларов (на 5,4% больше, чем в том же периоде 2017 года). Доля экспорта во внешнеторговом обороте выросла до 22,6%, импорта – 77,4%.

По сведениям Центрального таможенного управления Федеральной таможенной службы, экспорт товаров за три месяца составил $36,3 миллиона, увеличившись почти на 5%, в том числе в страны дальнего зарубежья – $16,6 миллионов, в государства-участники СНГ – $19,7 миллиона. Наибольший удельный вес в суммарном объеме экспорта приходился на Белоруссию, Казахстан, Германию, Украину и Молдавию. Основными экспортируемыми товарами остаются текстильные изделия, продукция химической и машиностроительной промышленности.

Импорт вырос на 5,5% – до $124,1 миллиона. В регион ввозят из стран зарубежья и СНГ текстиль, обувь, продукцию машиностроительной и химической промышленности и продтовары. Крупнейшие импортеры региона: Узбекистан, Китай, Белоруссия, Турция и Туркмения.

Впервые в этом году увеличились объемы торговли со странами дальнего зарубежья (экспорт – на 30%, импорт – на 9,5%). С начала года Турция вновь входит в первую пятерку стран-контрагентов региона.

…А инфляция – наоборот

Индекс потребительских цен в Ивановской области за первые четыре месяца года вырос не более чем на 2,8% (в аналогичном периоде прошлого года – на 4,4%).

В апреле по сравнению с мартом индекс цен увеличился лишь на 0,3%. Цены на продовольственные товары выросли на 0,5%, на непродовольственные товары и услуги – на 0,3 % и 0,1% соответственно. По сравнению с декабрем цены в апреле выросли на 1,2 %. При этом рост цен на продовольственную группу товаров в регионе ниже среднероссийского значения на 0,3%.

(По данным департамента экономического развития и торговли)

Принимают депутаты облдумы

21 мая с 14.00 до 16.00 – Маслов Александр Алексеевич, депутат по избирательному округу № 13, зампред комитета по местному самоуправлению и взаимодействию с институтами гражданского общества, член комитетов по государственному строительству и законности, по жилищной политике и ЖКХ.

22 мая с 10.00 до 12.00 – Кованов Виктор Владимирович, депутат по избирательному округу № 8, зампред комитета по жилищной политике и ЖКХ, член комитетов по бюджету, по экономическому развитию, по местному самоуправлению и взаимодействию с институтами гражданского общества.

23 мая с 14.00 до 16.00 – Корчагин Николай Юрьевич, депутат по избирательному округу № 5, член комитетов по экономическому развитию, по местному самоуправлению и взаимодействию с институтами гражданского общества, по жилищной политике и ЖКХ.

24 мая с 10.00 до 12.00 – Егоров Владимир Николаевич, депутат от ИРО партии «Единая Россия», член комитетов по государственному строительству и законности, по местному самоуправлению и взаимодействию с институтами гражданского общества.

Телефон для записи на прием и справок: 93-77-54.

Планы энергетиков: борьба с должниками и подготовка к отопительному сезону

ПАО «Т ПЛЮС» отремонтирует в Иванове почти 3,5 километра магистральных теплосетей, а «Энергосбытовая компания Гарант» намерена в ближайшее время отключить от электричества около двух тысяч потребителей.

Вадим КАЛИНИН

В отопительном сезоне 2017-2018 годов в теплосетях ПАО «Т Плюс» аварийность по сравнению с предыдущим этапом снизилась на 24 процента. Об этом 16 мая на пресс-конференции в режиме телемоста, который связал Москву с 16 регионами, где работает компания, заявил председатель правления энергохолдинга Денис Паслер. Представители ивановских СМИ приняли участие в работе пресс-конференции в офисе Владимирского филиала ПАО «Т Плюс». Филиал объединяет генерирующие и теплосетевые мощности в Иванове, Владимире, Гусь-Хрустальном, Юрьев-Польском и в Юрьев-Польском районе.

Денис Паслер подвел итоги завершившегося отопительного сезона и наметил планы холдинга на будущее. В первую очередь он поблагодарил специалистов холдинга за достойное прохождение отопительного сезона. По его словам, снижение аварийности обусловлено увеличением вложений в ремонт и техперевооружение сетей: в 2017 году на эти цели было направлено 10,6 миллиарда рублей. Это на 61% больше, чем в 2016-м. Денис Паслер отметил, что главная задача сейчас – подготовиться к очередному отопительному сезону.

Денис Паслер: «В отопительном сезоне 2017-2018 годов в теплосетях ПАО «Т Плюс» аварийность по сравнению с предыдущим этапом снизилась на 24 процента».

Денис Паслер обратил особое внимание на то, что «Т Плюс» далеко не в полном объеме получает плату за поставленные услуги, а это средства, которые потенциально могли бы быть направлены на совершенствование сетей. *«Проблема задолженности остается. Работа в этом направлении, конечно же, будет усиливаться и улучшаться, потому что задолженность в 90 миллиардов рублей критична»,* – отметил он. На вопрос, что делать с главным должником компании в Ивановской области – предприятием «Ивгортеплоэнерго», Денис Паслер ответил, что этот вопрос уже урегулирован, в том числе благодаря активному содействию нового главы региона, Станислава Воскресенского. Достигнуто соглашение, по которому общий долг «Ивгортеплоэнерго» (а это около двух миллиардов рублей) предприятие будет гасить постепенно в течение шести лет. Естественно, оплачивая и текущие платежи.

Управляющий директор ООО «ЭСК Гарант» Александр Иванов рассказал, как будут работать с задолжавшими за электроэнергию в Ивановской области. По итогам первого квартала 2018 года дебиторская задолженность за энергоресурсы перед «Гарантом» выросла на 40 процентов. Эффективным средством в борьбе с должниками сбытовая компания считает отключение электроэнергии. В первом квартале от сети отключили около тысячи потребителей. Почти все они свои задолженности сразу же погасили.

Александр Иванов сказал: *«Энергокомпаниям необходимо оплачивать ремонт оборудования и теплосетей, услуги сетевых организаций по передаче электроэнергии, закупать топливо, платить налоги. Чем больше задолженность потребителей, тем больше проблем может возникнуть у энергетиков. По окончании отопительного сезона, чтобы избежать срывов предстоящей ремонтной кампании, «ЭСК Гарант» активизирует работу со злостными неплательщиками, усиливая давление как на бытовых потребителей, так и на юридических лиц. На май также запланирован комплекс мероприятий по отключению должников от электроснабжения. Предполагается охватить порядка 750 бытовых потребителей и 1100 юридических лиц».*

Возврат долгов таким жестким методом – мера необходимая, иначе трудно было бы обновлять и ремонтировать сети. В текущем году компания вновь увеличит фонды обновления теплосетевой инфраструктуры – на этот раз почти на четверть, до 13 миллиардов рублей. Соответственно вырастут и масштабы ремонтной программы.

ЭТО ВАЖНО

В этом году в Иванове «Т Плюс» собирается инвестировать в реконструкцию магистральных сетей и техническое перевооружение беспрецедентную сумму. Директор Владимирского филиала ПАО «Т Плюс» Александр Королев сообщил: *«В Иваново мы направляем более 500 миллионов рублей, в том числе 300 миллионов – это инвестиции, остальное – ремонтный фонд. Мы планируем провести стопроцентную диагностику и гидравлические испытания тепловых сетей и полностью реконструировать почти 3,5 километра сетей. По результатам гидравлических испытаний будут заменены все дефектные участки, которые выявятся».*

Подготовка к гидравлическим испытаниям начнется уже в эти выходные. А на следующей неделе будет дан старт опрессовке. В этом году «Т Плюс» будет проводить ее совместно с «Ивгортеплоэнерго». Как отметил Александр Королев, так работать эффективнее и быстрее. Тепловики постараются сократить сроки испытаний так, чтобы на каждый участок уходило не более 10 дней.

ЭКОНОМИКА РАЙОНОВ

Махровые полотенца из Родников – для футболистов

Градообразующее предприятие завершает выполнение заказа на изготовление текстильных изделий для чемпионата мира в России.

«Родники-Текстиль» делает сувенирные полотенца для участников чемпионата, болельщиков и туристов. Махровое производство открылось здесь еще в 2016 году. «Пробные» образцы первых полотенец тогда протестировал замминистра Минпромторга Виктор Евтухов.

Начальник участка пошива махровых изделий Анна Гладкая сообщила, что почетный заказ предприятие получило три месяца назад. Речь идет об изделиях 27 наименований. По каждой позиции изготовлено несколько тысяч единиц продукции. На родниковских полотенцах в разных цветовых гаммах красуется и символ чемпионата мира по футболу – волк Забивака.

Кстати, заказ к чемпионату выполняют не только в Родниках, но и в Холуе. Тамошние мастера расписывают тарелки и шкатулки с футбольной тематикой.

«Поликор» не отказался от зубных протезов

Два года назад на самом успешном предприятии Кинешмы, являющимся лидером по выпуску современных огнеупорных материалов, был разработан бизнес-план инвестпроекта по производству зубных протезов из конструкционной керамики.

О ходе его выполнения «ИГ» рассказал главный инженер предприятия Валерий Егонян: *«Завод движется в этом направлении, и хотя сроки сдвинулись, мы и наши партнеры не отказались от сотрудничества с медиками».* Напомним, объем инвестиций предполагался в 30 миллионов рублей. Завод уже подготовил площади под научно-производственный центр, запустил в эксплуатацию технологическое оборудование первой очереди. Планируется создать 20 высококвалифицированных рабочих мест.

«Поликор» с начала года работает стабильно, так как три четверти его производства составляет продукция оборонного значения. К примеру, это подложка для компьютерных схем. Заказы для оборонки в прошлом году выполнялись в три смены, в 2018-м – в две.

Безработный вложит субсидию в пчеловодство

На заседание комиссии по рассмотрению бизнес-планов для регистрации статуса ИП или фермерского хозяйства при администрации Пестяковского района поступило только одно заявление.

Безработный Дмитрий Талалушкин представил свой бизнес-план по созданию пчеловодческого хозяйства и рассчитывает на единовременную финансовую помощь по региональной госпрограмме «Содействие занятости в Ивановской области». Он рассказал, как будет развивать свой бизнес, надеясь получить прибыль. Для стартовой позиции начинающий предприниматель вложит и личные средства. Госсубсидии (без малого 59 тысяч рублей) – это лишь частичная компенсация затрат.

Обоснованный бизнес-план и стремление вложить в дело и собственные средства убедили комиссию. План был утвержден, с начинающим предпринимателем подписали договор на использование субсидии.

20 жителей райцентра вступили в колхоз

Об этом на отчетном собрании председатель сельскохозяйственного производственного кооператива «Савино» сообщила председатель Ирина Разгоняева.

Собрание утвердило решение правления о приеме в колхоз (в уставе это обозначение сохранено) новых членов. Люди просятся сюда работать, видя, что сельхозпредприятие развивается, стабильно платит зарплату. В прошлом году «Савино» получило прибыль 61,4 миллиона рублей, из которых 43,4 миллиона – от реализации молока (здесь надоили 1972 тонны, получив от каждой коровы по 6600 килограммов). На вырученные средства приобретены КамАЗ, зернопогрузчик и зернометатель.

В этом году хозяйство планирует увеличить сбор зерновых до 1380 тонн, в основном на фураж. В 2017-м было 1230 тонн – на 23% больше, чем в предыдущем году.

Техники в Дунилове больше, чем механизаторов

Колхоз имени Крупской Шуйского района начал весенне-полевые работы еще 16 апреля.

Яровое поле зерновых в хозяйстве – 200 гектаров. Еще столько же посеяли осенью под зиму. 400 гектаров занимают кормовые угодья. Ранней весной проводили боронование трав и озимой пшеницы. Сейчас идет сев яровых у деревни Поповское. Хозяйство, говорит председатель Василий Кривулин, имеет современный парк техники среднего класса, вся она исправна. Но три трактора стоят на базе: не хватает механизаторов.

Сельхозпредприятие каждый год вводит в оборот по 5-10 гектаров залежных земель. Планируют задействовать технику на неудобицах и в этом году. На зарплату и условия труда селяне не жалуются. Выпускник Сергеевского колледжа (ныне Шуйский технический) Антон Сумин на работу приезжает даже из Шуи.

Подготовил Павел РАЗУВАЕВ

Использованы материалы департаментов экономического развития и торговли, сельского хозяйства и продовольствия, сайтов городских и районных администраций Ивановской области, а также предприятий и организаций региона.

ГАЗИФИКАЦИЯ

Селянам вернут «газовый долг»

Проект газификации Фурмановского района на 2018-2020 годы разрабатывает московская фирма.

Павел РАЗУВАЕВ

Сельские населенные пункты района газифицированы на 10%, тогда как райцентр – на 82%. Такой дисбаланс, заверил в отчете о деятельности райадминистрации за 2017 год врио главы Роман Соловьёв, районная власть намерена постепенно устранять. Работа в этом направлении уже ведется. Так, в прошлом году газифицированы 27 жилых домов в селе Михайловском. Строительство обошлось в пять миллионов 600 тысяч рублей и частично финансировалось из муниципального бюджета.

Готовятся документы на строительство объектов газификации по региональной госпрограмме 2018-2020 годов в 22 населенных пунктах. А по программе Газпрома ведутся работы по проектированию межпоселкового газопровода «ГРС Фурманов – Хромцово» до Мостечного – Каликина – Иванцева. Проект выполняет столичная компания «Лорес».

ВЫСТАВКА

Рахманинов рядом с «Сиренью»

Новая выставка открылась в зале «Классика». На этот раз зрителей приглашают посмотреть на живопись, графику и скульптуры народного художника, академика Российской академии художеств Николая Иванова. Она приурочена к 80-летнему юбилею мастера.

Ксения КАБАНОВА

Николай Александрович – коренной москвич. В 1963 году окончил Московское высшее художественно-промышленное училище (бывшее Строгановское), специализируясь на монументально-декоративной скульптуре. Сейчас – профессор кафедры академической скульптуры Московской художественно-промышленной академии имени Строганова.

Его звания и регалии можно перечислять бесконечно: академик Российской академии художеств (2012) и Международной академии творчества, заслуженный деятель искусств Республики Дагестан (1995), награжден орденом Дружбы (2014), лауреат конкурсов по монументальному искусству... Памятники и скульптуры Николая Иванова украшают улицы Москвы, Орла, Калуги, Ставрополя, Кизляра, Витебска и многих других городов. Есть творения скульптора и в нашей области: в Кинешме на площади перед театром в 2005 году был водружен бюст драматурга Александра Островского, мемориальная доска на музее Бурылина в облцентре – тоже работы Иванова, как и памятник-бюст Ивану Цветаеву рядом с музеем семьи Цветаевых...

Выставка понравится любителям интеллектуального искусства.

Мемориальная доска с изображением Бурылина украшает музей.

Фоторепродукции Дмитрия РЫЖАКОВА

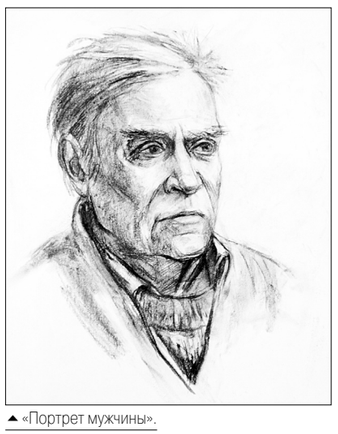
«Портрет мужчины».

Бюст Рахманинова – ключевой экспонат выставки.

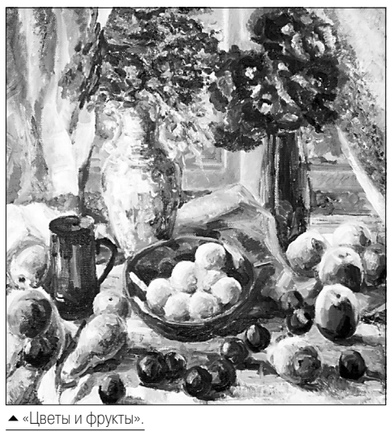
«Цветы и фрукты».

Выставка получилась очень разнообразной и в какой-то мере необычной, раскрывающей все грани творчества выдающегося скульптора, нашего современника. Рядом с произведениями живописи представлена графика, а большие фотографии созданных им памятников из разных уголков страны соседствуют с маленькими бронзовыми скульптурами. Но, наверное, самый примечательный экспонат выставки – бюст Сергея Рахманинова, который занимает в зале особое место. Неслучайно рядом с ним цветет на картине яркая сирень. Вдумчивый зритель обязательно вспомнит и одно из выдающихся произведений композитора – романс «Сирень», и то, что в этом году исполняется 150 лет со дня рождения Рахманинова.

Выставка будет работать до 15 июня по будням с 9 до 18 часов по адресу: ул. Палехская, 10.

18 мая пятница	**+24°C** день	**+15°C** ночь	**ветер:** юго-западный, 2-4 м/с **давление:** 745 мм рт. ст. **влажность:** 45%	слабая геомагнитная буря
19 мая суббота	**+18°C** день	**+15°C** ночь	**ветер:** юго-западный, 3-5 м/с **давление:** 741 мм рт. ст. **влажность:** 75%	небольшие геомагнитные возмущения
20 мая воскресенье	**+18°C** день	**+13°C** ночь	**ветер:** северо-западный, 5-7 м/с **давление:** 748 мм рт. ст. **влажность:** 62%	небольшие геомагнитные возмущения

ПОГОДА

ДАТА

Начались Цветаевские чтения

32-е Цветаевские чтения, посвященные 135-летию со дня рождения Валерии Цветаевой, открылись в музее семьи Цветаевых.

Анна ЯСЕНЕВА

Значимым событием для музея станет выступление старшего научного сотрудника высшей категории культурного центра «Дом-музей Марины Цветаевой» Елены Ильиной на тему «Личность старшей дочери профессора Цветаева в письмах ее отца». В рамках чтений откроется выставка «Искусство жить», посвященная творческой и педагогической деятельности Валерии Цветаевой, состоится презентация книги кандидата исторических наук Елены Сосниной «В. И. Цветаева. «Я в основе – всегда художник». Издание посвящено жизни и творческой судьбе Валерии Цветаевой, старшей дочери Ивана Цветаева – профессора Московского университета, основателя Музея изящных искусств.

В этот же день в рамках акции «Ночь музеев» в Ивановском художественном музее состоится открытие крупного выставочного проекта «Мое святое ремесло. Цветаевы в кругу русских художников». Проект посвящен творческим и дружеским контактам профессора Ивана Цветаева с его современниками и коллегами из художественной среды. Особый раздел выставки рассказывает о дружеском взаимодействии Валерии Цветаевой и пейзажиста Александра Морозова, об увлеченности Марины Цветаевой творчеством Марии Башкирцевой, дружбе с Максимилианом Волошиным и Наталией Гончаровой.

Спортарена

Рубрику ведет Андрей БОБРОВИЦКИЙ

ФУТБОЛ

«Текстильщик» испортил юбилей «Торпедо»

Ивановская команда дома разгромила принципиального соперника со счетом 4:1.

Егор ПЕЛЕВИН

Дерби между клубами из соседних регионов проходило в рамках акции «Страна, живи футболом», которую организовывала ПФЛ. Специально на эту игру футболистов двух команд на поле выводили десятилетние воспитанники спортшколы «Текстильщика».

Начало поединка неожиданно осталось за гостями, проводившими свой юбилейный двухтысячный матч в первенствах страны. Несколько раз они потревожили вратаря ивановцев Алексея Смирнова. Однако красно-черные постепенно пришли в себя и на 34-й минуте, после прострела Дмитрия Шилова в штрафную, Александр Подымов вывел хозяев вперед. За минуту до свистка на перерыв Александр Щаницин, воспользовавшись навесом другого флангового защитника, Александра Чибирова, головой удвоил преимущество ивановцев.

Третий гол «Текстильщика» (наши футболисты в темной форме).

Дмитрий РЫЖАКОВ

В перерыве «торпедовцы» провели перестановки в составе и перестроились на более атакующий лад. На поле появился один из лучших бомбардиров турнира Алексей Баев, который на 47-й минуте обыграл в чужой штрафной Дениса Фомина и готов был поразить цель, но выше всяческих похвал в ближнем бою сыграл Смирнов.

На 52-й минуте подопечные Дениса Бояринцева очень вовремя заработали штрафной у владений соперника: последовал навес Максима Зимарёва и подключившийся вперед молодой защитник Иннокентий Самохвалов забил свой первый мяч в профессиональном футболе.

Через несколько минут наступил черед торжества для Александра Алексеева, который до игры с «Торпедо» весь сезон тоже никак не мог забить. Он подкараулил ошибку защитников «трактористов» и в ближнем бою уверенно расправился с голкипером Филиппом Хариным. До конца матча владимирцы пытались изменить ситуацию на поле, но их усилий хватило лишь на гол престижа в исполнении Дмитрия Забродина.

«Текстильщик» крупно обыграл своего оппонента и вновь вмешался в борьбу за серебро. В таблице наша команда настигла «Казанку», дома потерявшую очки в матче с костромским «Спартаком». А итоговую победу в турнире за два тура до его конца обеспечили «чертановские» футболисты, на выезде разгромившие «Псков-747» (5:0).

Следующую игру ивановцы проведут 20 мая. На выезде красно-черные сразятся с «Коломной» – одним из аутсайдеров первенства. В случае победы дружина Бояринцева гарантирует себе бронзовые медали.

КОММЕНТАРИИ

Александр Акимов, главный тренер «Торпедо»:

- «Текстильщик» сильнее нас, результаты команды заслуживают уважения. Но моментами мы оказывали хозяевам сопротивление. Считаю, что «Торпедо» не заслужило такого крупного поражения.

Денис Бояринцев, главный тренер «Текстильщика»:

- В первые 10-15 минут мы сложно входили в игру. Владимирцы имели территориальное преимущество, но в нужный момент гол Саши Подымова раскрепостил ребят. Ключевым эпизодом второго тайма стало спасение Смирнова, после которого мы забили еще дважды.

БАСКЕТБОЛ

Оранжевый мяч атакует улицу

В субботу стартует региональный этап чемпионата и первенства России по баскетболу 3х3. Такие соревнования в стране проводятся впервые.

В прошлом году эта разновидность популярной игры была включена в олимпийскую программу. Поэтому и внимание к ней теперь повышенное. Чемпионаты России по уличному баскетболу проводились и раньше, а вот соревнования среди юниоров пройдут впервые.

Вся структура турниров 3х3 в регионах выходит на новый уровень. Чтобы отобраться на главные национальные старты, нужно пройти отборочное сито. И Ивановская область оказалась в числе передовиков этого движения. Региональный этап чемпионата и первенства России у нас пройдет в три тура. Старт в Иванове – уже 19 мая, в рамках Дня города: мужчины будут сражаться в парке Степанова, женщины – на площадке у спорткомплекса «Энергия». Лучшие коллективы нашего региона в конце августа попадут на чемпионат и первенство России.

Заявиться на соревнования могут все желающие, однако тон, конечно, будут задавать те, кто занимается баскетболом профессионально. По словам президента областной федерации Евгения Снигирёва, у взрослых борьба развернется между студентами ИГЭУ и ИГХТУ, у девушек фаворитки – воспитанницы 4-й областной спортшколы, а также кинешемки, у юношей – парни из Южи и Вичуги.

3х3 – относительно молодая дисциплина. Летом на улице в оранжевый мяч играют в основном те, кто зимой штурмует корзины в обычных залах. При этом традиции у ивановского уличного баскетбола достаточно сильны. Еще в 2003 году Лариса Лазаренко, Марина Остащенко и Юлия Чуликова выиграли чемпионат России. Тогда они выступали за ивановскую «Энергию», а, что называется, в каникулы покорили и уличную площадку. Позже их успех повторила и мужская команда энергоуниверситета. Участник того коллектива Михаил Гюнтер в 2014 году в составе сборной России стал бронзовым призером чемпионата мира.

Сегодня, после олимпийского признания, конкуренция в баскетболе 3х3 значительно выросла. И тем приятнее, что наши спортсмены по-прежнему конкурентоспособны. Игрок ивановского «Динамо-2» Дарья Ненашева на днях приглашена в юниорскую сборную России. Не исключено, что она сыграет на первенстве Европы.

ПРОБЕЖКА

Эдгар Колян в третий раз стал обладателем Кубка России по **кудо**. Более того, он был признан лучшим бойцом турнира в Калининграде. Теперь ивановец выступит на чемпионате мира в Японии, где попытается стать первым в истории трехкратным чемпионом планеты в этом виде спорта. На первенство мира в Страну восходящего солнца ранее отобрались Алан Валиев и Виктория Носкова.

* * *

20 мая в ивановском парке Революции 1905 года пройдут массовые соревнования по **ориентированию** «Российский азимут». Организаторы ожидают, что в этом году в них примут участие более тысячи человек. В лесу установят 12 контрольных пунктов. Все вопросы по участию в забегах можно выяснить по телефону 32-40-83. Старт первой группы назначен на 12.00

* * *

12 медалей привезли наши земляки с чемпионата и первенства ЦФО по **сетокан карате-до.** Чемпионами стали Тимофей Храмков (ката, среди 9-летних мальчиков) и Амина Травина (ката, 15 лет). Можно отметить и серебряную медаль в командном кумите среди 15-летних юношей – успеха добились шуяне Илья Кротов, Данила Шишкин, Данила Калинин, Илья Вахромеев.

По информации департамента спорта Ивановской области

ФЕХТОВАНИЕ

После офиса берется за саблю

Сергей Лапшин стал чемпионом Европы среди ветеранов. Он отличился в составе сборной России. Таких успехов ивановские фехтовальщики еще не добивались.

Сергей Лапшин – на высшей ступени пьедестала почета на чемпионате России.

В 2011 году бывшие воспитанники 2-й ивановской спортшколы, где готовят фехтовальщиков, решили организовать ветеранское движение. Своими результатами они хотели возродить в области интерес к этому виду спорта. Уже через год Михаил Прокин стал бронзовым призером Кубка России – в поединках на шпагах.

Однако лучших результатов удалось добиться именно Сергею Лапшину. В молодом возрасте ивановский саблист не снискал больших успехов, и служба в армии стала для него тем рубежом, после которого он оставил спорт. Однако спустя четверть века вернулся. Первые успехи пришли в 2016 году: Сергей Викторович выиграл Кубок России, затем участвовал в чемпионатах мира и Европы (в личном зачете оказывался в пределах 20-х мест).

А в этом сезоне ивановец для начала стал чемпионом страны среди ветеранов (в группе старше 50 лет), хотя поначалу те соревнования в Санкт-Петербурге складывались для него непросто. *«Я неудачно провел бои на предварительном раунде. По его итогам, правда, из борьбы никто не выбывает, но он формирует рейтинг для составления сетки следующих поединков. В итоге в схватках на вылет мне сразу же достались очень сильные соперники»,* – прокомментировал свой путь к золоту Сергей Лапшин.

Первым же соперником ивановца стал один из главных фаворитов – москвич Сергей Кушпиль, первый номер национального рейтинга. В финале наш земляк в напряженном поединке одолел нижегородца Георгия Пискунова – 10:8 (в ветеранском фехтовании для победы нужно нанести 10 уколов, а не 15).

В мае в составе сборной России Сергей Лапшин отправился на командный чемпионат Европы в Нидерланды. Попасть в нашу команду – это фактически гарантировать себе медаль, ведь отечественные саблисты на ветеранском уровне – главные фавориты. В первых трех боях россияне уверенно переиграли сборные Великобритании, Испании и Бельгии. А вот полуфинал с французами получился очень напряженным: вперед выходила то одна, то другая команда. Наши взяли верх со счетом 45:43. Непросто было и в финале с итальянцами. Создать безопасный отрыв удалось только в решающих боях – 45:30. Сборная России – чемпион Европы.

Сергей Лапшин дебютировал на международной арене. В Нидерландах он был запасным и не принимал участия в двух последних, решающих боях. Во-первых, у ивановца не самый высокий рейтинг. Во-вторых, команда соревновалась в возрастной группе старше 40 лет – понятно, что предпочтение отдавалось более молодым фехтовальщикам. Однако свою лепту в победу Сергей Викторович всё же внес: он выходил на дорожку в двух поединках. *«В полуфинале и финале я хоть и не участвовал, но меня в любой момент могли позвать на замену. Так что морально готовился вступить в борьбу. По правилам в команде 40-летних должен сражаться как минимум один фехтовальщик старше 50 лет. И если бы травмировался Сергей Кушпиль – саблю в руки взял бы уже я»,* – поясняет наш земляк.

Теперь Сергей Лапшин готовится к ветеранскому чемпионату мира, где попробует проявить себя и в личных соревнованиях. Вне спортивной жизни он замдиректора одной из фирм по монтажу систем безопасности. Если бы не такая должность, чемпион Европы вряд ли бы смог вернуться в фехтование: этот вид спорта очень дорогой. Понятно, что и поездки на соревнования Сергей Викторович оплачивает из своего кармана...

В ТЕМУ

В большой спорт Сергей Лапшин вернулся во многом по примеру своего младшего брата Михаила. В свое время он уехал в Новосибирск, большой фехтовальный регион. В 2013 году Михаил Викторович стал серебряным призером чемпионата России, но в международных стартах еще не участвовал. Интересно, что оружие братья выбрали разное: Михаил Лапшин соревнуется на рапире.

УЧРЕДИТЕЛЬ: Департамент внутренней политики Ивановской области. www.ivdvp.ru

ИЗДАТЕЛЬ: ОГУП «Ивановские газеты»

Главный редактор: **Ф. В. Лапин**
Ответственный за выпуск: **А. Ю. Гладунюк**
Редакционная коллегия: Ф. В. Лапин (главный редактор), А. А. Бобровицкий (заместитель главного редактора), А. Ю. Гладунюк (шеф-редактор), О. И. Кравченко (начальник производственного отдела), Д. В. Бобровицкая, К. Е. Кабанова, А. С. Парышева (редакторы).
Дежурный по номеру Дарья Бобровицкая.

ИВАНОВСКАЯ ГАЗЕТА
Областное государственное унитарное предприятие «Ивановские газеты»

Адрес издателя и редакции: **153037, г. Иваново, ул. Генкиной, 35.**
E-mail: ivgazeta@bk.ru, igreklama@bk.ru (реклама)
Газета выходит 2 раза в неделю (вторник и пятница)
Подписной индекс 51404 («толстушка» + пятничный выпуск)
Подписной индекс 14274 («толстушка»).
№ 39 (6141) от 18 мая 2018 г.
Тираж пятничного выпуска – 1000 экз. Заказ 59-39.
Цена свободная.
Номер подписан по факту в 19.00 (по графику в 19.00)

Контактные телефоны:
Приемная (4932) 41-94-81
Реклама (4932) 41-94-78
Бухгалтерия (4932) 37-24-41
Отдел распространения (4932) 42-17-13

Звоните в редакцию! Мы готовы ответить на интересующие вас вопросы.

Мнение редакции не обязательно совпадает с мнением авторов публикаций. Ответственность за достоверность рекламных сообщений несут рекламодатели. При перепечатке ссылка на «ИГ» обязательна. Рукописи не рецензируются и не возвращаются. На коммерческой основе публикуются материалы со знаком ©, а также под рубрикой «Взгляд». Свидетельство о регистрации СМИ выдано Управлением Роскомнадзора по Ивановской области ПИ№ ТУ37-00287 от 10.04.2015 г. Компьютерные набор и верстка – редакции «ИГ». Печать офсетная. Отпечатано в типографии ИП Хлопкова О. Ю., 153043, г. Иваново, ул. Калашникова, 26г.