№ 103 (6102)
29 декабря **ПЯТНИЦА** 2017 г.

www.ivgazeta.ru

ИВАНОВСКАЯ ГАЗЕТА

ОБЛАСТНОЕ ОБЩЕСТВЕННО-ПОЛИТИЧЕСКОЕ ИЗДАНИЕ

ПРОБЛЕМЫ И РЕШЕНИЯ

Долги закрыли

Врио губернатора Станислав Воскресенский 28 декабря встретился с работниками ивановского машиностроительного завода «Автокран» и рассказал об итогах работы по выплате задолженности по зарплате

Дмитрий ГОРБУШИН

Дмитрий РЫЖАКОВ

Итоги встречи главы региона с коллективом «Автокрана»: завод войдет в новый год без долгов и с планами модернизации.

«Два месяца назад мы с новым руководством завода договорились о плане действий по оздоровлению предприятия. Сегодня он полностью выполнен. К Новому году долгов по заработной плате перед работниками предприятия больше не будет», – заверил Станислав Воскресенский.

Он подчеркнул, что «Автокран» – важное предприятие не только для Ивановской области, но и для всей страны. *«Дальше движение пойдет только вверх, и планы будут только на развитие. И для жителей области события на заводе «Автокран» будут ассоциироваться только с хорошими новостями»*, – добавил врио губернатора. Рабочие – маляры, мастера, крановщики – подтвердили, что деньги им перечислены.

По словам председателя Совета директоров завода Игоря Кульгана, в истекающем году произведено 365 единиц техники, планы на 2018-й – 750 единиц. *«Далее пойдет планомерный рост в объеме 15-25% ежегодно, чтобы вернуть свою долю на рынке – порядка 50% всей крановой техники в России и выйти на экспортные рынки»*, – сказал он. План экспортных поставок на 2018-й – 100 единиц. Задача на перспективу – до 30% продукции продавать на внешнем рынке.

Станислав Воскресенский обещал поддержку: *«Есть договоренность с Российским экспортным центром об открытии филиала в регионе. Завоевание внешнего рынка – очень тяжелое дело, мир сейчас очень конкурентен, но перспективы у завода есть»*. Игорь Кульган обозначил их: модернизация оборудования и развитие модельного ряда. Так, планируют запустить в производство 32-тонный кран, усовершенствовать стрелу. Уже в январе начнется работа над новой кабиной, которую в мае запланировано запустить в производство.

Станислав Воскресенский пожелал руководству завода успехов в реализации поставленных задач: *«В новый год вы входите совсем в другом качестве – не только без материального, но и без морального долга. Хотя эти проблемы созданы не вами, но вы на себя их приняли, разобрались досрочно, как мы договаривались. Это хороший сигнал!»*

НАПОМНИМ **В августе конкурсный управляющий ОАО «Автокран» определил сумму текущей задолженности перед работниками – 178,5 миллиона рублей. В октябре был сформирован ускоренный график ее погашения. Всего с января по середину декабря работникам завода выплачено порядка 50 миллионов. Еще один транш на погашение задолженности перечислен 27 декабря. На счета сотрудников перечислено около 140 миллионов рублей, еще около 40 миллионов – в счет уплаты страховых взносов. Реестровую задолженность по зарплате (требования, которые появились до возбуждения дела о банкротстве должника), порядка 5 миллионов рублей, планируется погасить полностью в декабре 2017-го – январе 2018 года.**

В ВЕРХАХ

Инвестиционный климат региона потеплел

В заседании Госсовета, посвященном улучшению инвестиционной привлекательности, которое прошло под председательством президента России Владимира Путина, принял участие врио губернатора Станислав Воскресенский.

Дмитрий ГОРБУШИН

Глава государства отметил, что многое в инвестиционной динамике зависит от региональных управленческих команд, и подчеркнул роль Национального рейтинга состояния инвестиционного климата, ключевая задача которого – способствовать распространению лучшего опыта.

По результатам этого рейтинга Ивановская область в 2017 году вошла в ТОП-20 в России, заняв 19-е место. Регион улучшил показатели сразу на 14 позиций, продемонстрировав положительные результаты по таким показателям, как количество процедур, необходимых для получения разрешений на строительство и для регистрации права собственности предпринимателей на недвижимое имущество; удовлетворенность деятельностью по регистрации прав на недвижимость. Значительно сократилось время технисоединения к инженерным сетям и получения разрешения на строительство. В лидерах регион и по доле работников сферы малого бизнеса...

Правительство области проводит работу по снижению госдолга. Регион получил дополнительный бюджетный кредит в размере 2,2 миллиарда рублей на замещение коммерческих заимствований. Врио губернатора Станислав Воскресенский отметил достигнутое со Сбербанком соглашение о снижении процентной ставки по взятым ранее коммерческим кредитам.

«Все эти решения по регулированию госдолга уже в 2018 году позволят высвободить порядка 300 миллионов рублей бюджетных средств, которые направлены на решение социально-экономических задач региона», – сказал глава региона. За 2019 год нужно обеспечить снижение объема долга по коммерческим заимствованиям до уровня 50% от доходов.

ЭТО ВАЖНО!

Матерей поддержат. Особенно – малообеспеченных

При ряде условий молодые мамы с 1 января смогут ежемесячно получать на новорожденного малыша около 16 тысяч рублей.

Надежда ПАВЛОВА

Минтруд разработал законопроект «О ежемесячных выплатах семьям, имеющим детей». Сейчас он проходит последние стадии согласований, и в том, что он будет принят, сомнений ни у кого нет. *«С первого рабочего дня нового года мы готовы принимать заявления от родивших в первые январские дни и успевших зарегистрировать своих детей»*, – заявила врио начальника департамента соцзащиты Татьяна Рожкова на пресс-конференции с участием представителей заинтересованных ведомств.

С 1 января будут предоставляться ежемесячные выплаты (9999 рублей) в связи с рождением (усыновлением) первого ребенка (до достижения полутора лет). Претендовать на них могут граждане России со среднедушевым доходом семьи, не превышающим 16 344 рубля (полтора прожиточных минимума трудоспособного населения). Заявление и документы (свидетельство о рождении ребенка, документ о гражданстве, справку о доходах семьи и номер банковского счета) можно подать в территориальные органы соцзащиты или МФЦ.

(Окончание на стр. 2)

СЕЗОННАЯ ТЕМА

Сколько стоит праздник?

Как порадовать свое чадо, чтобы и кошелек родителей не пострадал, и праздник запомнился?

Ксения КАБАНОВА

Спасаем Деда Мороза

Каждый театр обязательно готовит к Новому году свой спектакль и интермедию (танцы у елки в фойе). Это, наверное, одно из самых бюджетных развлечений для малышей. Только нужно обязательно учитывать возраст ребенка. Разница между малышом в год и в пять очень велика, но и в том и в другом случае на афише пишут «0+». Кстати, совсем маленьких детей водить в театр даже вредно: они могут испугаться и расплакаться. Но обычно уже к трем годам ребенок вполне способен правильно воспринимать происходящее на сцене и получать удовольствие.

В театре кукол в этом году предлагают вниманию зрителей спектакль «Спящая красавица» в постановке заслуженного артиста России, актера театра Бориса Новикова. А после спектакля маленьких зрителей ждет веселая квестелка «Шерлок Холмс в поисках Новогоднего Догги». Догги – это щенок, которого необходимо отыскать. Для этого малышам и их родителям придется собрать 12 снежинок и одолеть чары злюки Стервеллы Де Виль. Посещение спектакля и участие в квесте стоит от 270 до 420 рублей. А если вы хотите, чтобы после квеста Дед Мороз вручил вашему ребенку подарок, за него нужно будет заплатить от 250 до 350 рублей – в зависимости от наполнения коробки с гостинцами. Подарок оплачивается при покупке билета.

Театр драмы приглашает на новогодний спектакль «Приключения Буратино, или Золотой ключик» в постановке художественного руководителя театра Ирины Зубжицкой и интермедию под елкой «Пираты Карибского моря». Цена билета – 200 рублей.

Музыкальный театр показывает «Принцессу на горошине» в постановке главного режиссера Антона Лободаева. Зрителям обещают раскрыть малоизвестные факты из жизни любимых персонажей и даже добавить нескольких новых героев. Ну и, конечно, не обойдется без веселой интермедии. Цена удовольствия от 200 до 500 рублей.

Новогодние спектакли в театре кукол будут идти до 8 января, в музыкальном и драматическом – до 5 января. Расписание – на сайтах театров.

В Центре культуры и творчества тоже показывают детский новогодний спектакль «Приключения смайлов в Игрограде» (180 рублей за билет). Кроме того, здесь работает резиденция Деда Мороза. 30 минут общения с Дедушкой стоят 550 рублей. Если родители принесут с собой подарок для ребенка, Дедушка обязательно его подарит.

Дмитрий РЫЖАКОВ

Хоровод под елочкой с Дедом Морозом – неиссякающая традиция.

Ждем в гости сказочных персонажей

Открывать резиденции Деда Мороза стало традицией для многих торговых центров. Как правило, Дедушка со Снегурочкой сидят под елкой на красивых креслах, и все желающие дети могут бесплатно подойти к ним и пообщаться: рассказать стишок, загадать желание. А вокруг елки проводятся конкурсы, танцы и прочие «развлекаловки».

«Мы с дочкой посещаем бесплатные резиденции уже несколько лет, – рассказывает жительница облцентра Светлана Гаврилова. – *Я заметила, что в этом году Деды Морозы очень мало общаются с детьми. Раньше всегда спрашивали: как зовут, как себя вела, что хочет в подарок, просили рассказать стишок. А в этом году сидят, улыбаются и сразу дарят леденцы. Дочка очень удивилась: «Что, и рассказывать ничего не надо?» Еще заметила, что в этом году у всех героев очень красивые и дорогие костюмы – видимо, торговые центры подошли к этому вопросу серьезно»*.

Чем ближе к ночи, тем дороже Дед Мороз

Если вы хотите, чтобы к вашему малышу Дед Мороз пришел персонально, придется раскошелиться. И чем ближе к Новому году будет его посещение, тем дороже оно обойдется.

Так, в последние дни декабря вызвать Деда Мороза со Снегурочкой на дом в среднем стоит от 1500 рублей. За эти деньги сказочные персонажи придут к вам на 15 минут и успеют поздравить ребенка, спеть с ним новогоднюю песенку, послушать стишок и вручить подарок (заранее купленный родителями). За 30 минут и 2 тысячи рублей они дополнительно проведут конкурсы, игры, станцуют и споют. За час и 3 тысячи, кроме прочего, покажут фокусы и обширную развлекательную программу. Но ближе к новогодней ночи цены начинают расти как на дрожжах. 31 декабря и 1 января 15-минутное поздравление будет стоить уже 3500 рублей, часовое – около 7 тысяч.

(Окончание на стр. 2)

ПЛЮСЫ И МИНУСЫ

Гранты есть – инициативы не хватает

На сайте Министерства сельского хозяйства опубликован банк лучших проектов грантовой поддержки местных инициатив граждан, проживающих в сельской местности. Наиболее активными признаны 17 регионов. К сожалению, нашей области в этом перечне нет.

Надежда ГРИГОРЬЕВА

Грантовая поддержка местных инициатив граждан – это один из пунктов программы «Устойчивое развитие сельских территорий Ивановской области» с тремя приоритетными направлениями. В их число входит создание и обустройство зон отдыха, спортивных и детских игровых площадок, сохранение и восстановление природных ландшафтов, историко-культурных памятников, а также поддержка национальных культурных традиций, народных промыслов и ремесел. Суть в том, что активность должны проявлять сами жители и они же должны решать, какие именно проекты достойны воплощения в жизнь.

Размер гранта составляет 60% от стоимости проекта. Оставшуюся часть оплачивает местный бюджет. Свой вклад должны внести и инициаторы – причем не обязательно денежный: это может быть трудовое участие, предоставление помещений, технических средств и так далее.

Сама программа «Устойчивое развитие сельских территорий Ивановской области» реализуется с 2014 года и предполагает несколько направлений: развитие газификации и водоснабжения, развитие автомобильных дорог, улучшение жилищных условий. И результаты за четыре года достигнуты неплохие. В частности, введено в эксплуатацию более 200 километров газораспределительных сетей, 100 километров водопровода, 727 семей улучшили жилищные условия...

А вот грантовая поддержка местных инициатив в буквальном смысле просела. Муниципалитеты редко и неохотно включали данный пункт в свои планы мероприятий, упуская тем самым возможность получения дополнительных средств из федерального бюджета. И это несмотря на то, что опыт других регионов показал эффективность такого вида поддержки.

Сегодня руководители на местах и сами не могут назвать причину срыва. Так, начальник управления сельскохозяйственных и земельных отношений Кинешемского района Александр Молозин рассказал, что раньше данная тема обсуждалась, даже поступали интересные инициативы от граждан. Например, житель села Шилекша предлагал построить храм с использованием грантовых денег и даже подавал заявку. Но в итоге эта инициатива сошла на нет, а храм построили на пожертвования прихожан.

В администрации Тейковского района сообщили, что до сих пор в этом направлении не работали: ведь федеральный грант предполагает софинансирование, а денег в местном бюджете нет.

И такая ситуация сложилась фактически повсеместно. Лишь в Палехском районе нам сообщили, что на следующий год готовят заявку на строительство детской площадки в деревне Пеньки Пановского сельского поселения.

Новый директор департамента сельского хозяйства Денис Черкесов, выступая на совещании с главами муниципальных образований, заявил, что намерен изменить ситуацию. Ивановская область должна активно включиться в проект грантовой поддержки, но для этого необходимо работать с людьми в деревнях и селах, рассказывать им о подобной возможности, создавать инициативные группы и привлекать к участию представителей бизнеса.

ЗНАЙ НАШИХ!

Знак отличия – за спасение жизней

Станислав Воскресенский в преддверии Нового года встретился с почетными гражданами региона. Встреча в подобном формате проводилась впервые. В ходе нее жителю Юрьевца Владимиру Галочкину был вручен знак «За заслуги перед Ивановской областью».

Наталья БЫСТРЯНСКАЯ

Напомним, 22 декабря рано утром обрушилась стена пятиэтажного дома на улице Пушкина в Юрьевце. Жертв удалось избежать благодаря бдительному жильцу – Владимиру Галочкину. Он проснулся, услышав треск обоев и штукатурки, заметил трещины на стенах, разбудил соседей... По некоторым данным, эвакуировать жителей – 54 человека (!) – удалось буквально за пять минут до происшествия.

Врио губернатора, вручая награду, назвал Владимира Николаевича настоящим героем, а присутствовавшие на встрече почетные граждане области приветствовали его аплодисментами и возгласами: «Молодец!», «Настоящий поступок!». Сам же герой дня скромно благодарил за награду и смущался.

Почетные граждане – Борис Кукулиев, Николай Думцев, Александр Грузнов, Валентина Семенко, Вячеслав Ступин, Борис Чудецкий, Олег Волынкин – высказали свое мнение по поводу дальнейшего развития региона. Встреча проходила в неофициальной обстановке, за чашкой чая. Вспоминая прошлое, наши земляки рассказывали о своих судьбах, которые неразрывно связаны с нашей областью. *«В следующем году исполняется 100 лет со дня образования Иваново-Вознесенской губернии,* – напомнил Станислав Воскресенский. – *И тем важнее советы и пожелания мудрых людей, внесших особый вклад в развитие региона»*.

СПРАВКА «ИГ» **Знаком «За заслуги перед Ивановской областью» награждаются граждане, внесшие значительный вклад в социально-экономическое и культурное развитие региона, воспитание, просвещение и охрану здоровья людей, за активную общественную, благотворительную деятельность, которая способствовала повышению уровня жизни в регионе, а также за совершение подвига, проявленное мужество, смелость и отвагу.**

Дмитрий РЫЖКОВ

Благодаря юрьевчанину Владимиру Галочкину удалось избежать жертв.

СЕЗОННАЯ ТЕМА

Сколько стоит праздник?

Ксения КАБАНОВА

(Окончание. Начало на стр. 1)

Если хотите получить хорошие фотографии с торжества, заранее позаботьтесь о них. В некоторых праздничных агентствах фотосъемка включена в стоимость, в других за нее придется доплатить. Снимать на мобильный вряд ли стоит: скорее всего, в квартире будет темно (иначе как зажигать елочку?).

«В прошлом году мы вызывали Деда Мороза со Снегурочкой на дом из праздничного агентства, – рассказывает ивановка Людмила Яблокова. – *Заказывали заранее, на конец декабря, чтобы было подешевле. И всё равно пришлось отдать полторы тысячи рублей за 20 минут. Но надо сказать, что Дедушка того стоил! Очень веселый парень, профессионально поставлен голос, с ребенком обращаться умеет»*. В этом году из-за финансовых проблем семья Яблоковых решила сэкономить на Дедушке и попросила исполнить его роль друга семьи с женой, у которых были соответствующие костюмы. *«Конечно, они не были профессионалами,* – продолжает Людмила, – *но это заметили только мы, взрослые. Ребенок был счастлив, как в прошлом году»*. Так что тратить деньги на профессиональных актеров или приглашать любителей, каждый решает сам.

Но если ни у кого из ваших друзей костюма Деда Мороза нет, то приобретать его в Новогодье весьма расточительно. Самая дешевая флисовая шуба Дедушки сейчас стоит от 1000 рублей, а к ней еще потребуются борода, шапка, валенки, рукавицы и мешок. В общей сложности по самым скромным подсчетам на костюмы придется выложить не менее двух тысяч. Так что, если вы не планируете использовать костюмы в следующем году, хорошенько подумайте, стоит ли их покупать.

ЭТО ВАЖНО!

Матерей поддержат. Особенно – малообеспеченных

Надежда ПАВЛОВА

(Окончание. Начало на стр. 1)

Точно такую же ежемесячную выплату могут получить при тех же условиях (но уже на второго ребенка) малообеспеченные семьи, в которых в 2018 году появится второй ребенок. Выплаты будут производиться через Пенсионный фонд из средств материнского капитала. Многодетные мамочки, родившие третьего и последующих детей после 1 января 2013 года, со среднедушевым доходом в семье менее 23678,8 руб., также имеют право на такое пособие.

Управляющий региональным ОПФР Михаил Болдин подчеркнул, что при этом *«материнский капитал, 453 тысячи рублей, будет ежемесячно уменьшаться на 9999 рублей. Но в любой момент можно отказаться от выплаты, сохранив средства МСК»*. Заявление на выплату, по его словам, пишется единоразово, до момента достижения ребенком возраста полутора лет.

Кстати, программа материнского капитала продлена до 31 декабря 2021 года. Именно до этого срока нужно написать заявление на получение сертификата. Распорядиться средствами можно будет в любое время – даже после окончания программы. Еще одно новшество: снят мораторий на использование средств МСК на дошкольное образование (раньше родители могли потратить деньги на частные детские сады только по исполнении ребенку трех лет).

Кроме того, в региональном законодательстве с прошлого лета закреплен ряд местных новаций, направленных на поддержку молодых семей в случае рождения первых детей у женщин в возрасте до 24 лет. Это:

- Ежемесячная выплата по уходу за первым ребенком до достижения им возраста полутора лет – чуть более трех тысяч рублей. Она предоставляется матерям, родившим первого ребенка с 1.07.2017 г. до достижения матерью возраста 24 лет. При этом среднедушевой доход семьи не должен превышать 23678,8 руб. (двукратный размер прожиточного минимума).

Ровно столько же (3065,69 руб.) составляет федеральное государственное пособие по уходу за первым ребенком для неработающей матери (вне зависимости от возраста). Работающим пособие по уходу выплачивает работодатель.

Таким образом, если неработающая женщина до 24 лет родит ребенка с 1 января 2018 года, она сможет получать около 16 тысяч рублей в месяц (9999+3065,69+3065,69).

- Региональный студенческий (материнский) капитал – 50 тысяч рублей. Он предоставляется матерям в случае рождения первого ребенка начиная с 1.07.2017 до достижения матерью возраста 24 лет при условии, что оба родителя (или одинокий родитель) – студенты-очники и среднедушевой доход семьи не превышает среднедушевой денежный доход населения Ивановской области (указанный выше). Обратиться за выплатой можно по день достижения ребенком возраста трех лет. Потратить ее можно абсолютно на любые цели.
- Единовременная выплата на улучшение жилищных условий в размере 100 тысяч рублей. Предоставляется матерям, родившим до 24 лет первого ребенка с 1.07.2017 г. и в течение трех лет – второго. Право на эти 100 тысяч рублей не зависит от материального положения родителей и возникает со дня рождения второго ребенка по день достижения им 18 лет.

Все выплаты носят заявительный характер.

Дмитрий РЫЖКОВ

Программа материнского капитала продлена до конца 2021 года.

Телефоны для консультации:

Горячая линия департамента социальной защиты населения: 8-800-100-16-60 (звонок для граждан бесплатный), управление социальных выплат, компенсаций и субсидий: (4932) 41-21-12.

КРУТАЯ МЕРА

Обратный номер не высвечивается…

С нового года вступает в силу закон, запрещающий присылать СМС и звонить со скрытого или искаженного номера.

Наталья БЫСТРЯНСКАЯ

Если телевизор или радио можно переключить на другой канал, растяжки и баннеры игнорировать, то от поставщиков телефонной рекламы избавиться гораздо сложнее. *«Мне уже в течение, наверное, полугода звонят из одной и той же организации, предлагающей медицинские услуги,* – возмущается жительница облцентра Ксения Лисица. – *На вопрос, откуда у них мои личные данные, я ответа так и не получила. Только после того, как я пригрозила, что обращусь в правоохранительные органы, звонки прекратились»*. Хотя, заметим, пожаловаться Ксения никуда не смогла бы: ведь обратный номер на телефоне не высвечивался.

Ивановец Владимир Станиславский долго пытался понять, откуда ему приходит СМС со скрытым номером и как его данные попали в базу. Оказалось, рекламные сообщения отправлял магазин известного бренда. Но выяснить, каким образом к администраторам попал его номер, как и доказать, что отправка осуществлялась из кол-центра фирмы, так и не удалось...

Теперь же при обнаружении анонимных сигналов вступающий в силу закон предписывает мобильным операторам остановить трафик. Поэтому получение анонимных звонков – повод пожаловаться уже на самих операторов.

Конечно, надоедать может и реклама с открытых номеров. Но здесь есть механизм защиты. По словам ивановского юриста Павла Носкова, если человек, получивший СМС, не давал согласия на обработку персональных данных, он может обратиться в антимонопольную службу. Вот тогда и пригодится номер: чтобы знать, на кого конкретно пожаловаться.

Этот же закон разрешает блокировать и «левые» СИМ-карты: если номером пользуется не тот человек, который прописан в договоре, его также могут отключить. Операторы связи обязаны будут сделать это по запросам спецслужб или предписаниям Роскомнадзора.

Инициаторы новшества считают, что подобные меры помогут и в борьбе с терроризмом, и защитят от назойливых спамеров и мошенников. Его нарушение приравнивается к нарушению законодательства о рекламе, а за это, напоминает юрист, *«на юридических лиц может быть наложен штраф от 100 тысяч до 500 тысяч рублей»*. При этом надо иметь в виду, что согласие абонента на получение рекламных рассылок нередко «спрятано» в тексте договора на услуги, и гражданин порой даже не понимает, что он одобрил получение СМС-рассылок. Так что будьте внимательны!

В ТЕМУ **Опрос консалтинговой компании URVISTA показал, что 9 из 10 россиян как минимум дважды в неделю получают рекламные телефонные звонки и сообщения – чаще всего с рекламой медицинских и косметологических услуг. У 83% опрошенных они вызывают раздражение.**

ТРЕВОЖНО

В Костроме – птичий грипп. А у нас?

Птицефабрики региона перед Новым годом усилили профилактический режим охраны

Павел РАЗУВАЕВ

Неприятная новость накануне Нового года пришла от наших соседей. Под Костромой, на местной птицефабрике, в пробе внутренних органов кур выявлен генетический материал вируса гриппа птиц. Там принимаются экстренные меры по ликвидации заболевания. Речь идет об уничтожении поголовья кур в корпусе, где обнаружен вирус. Это принесет птицефабрике и региону большие финансовые потери.

Эту информацию со всей серьезностью восприняли в нашей области, особенно в Кинешемском районе, где работает птицефабрика яичного направления: ведь райцентр находится всего в сотне километров от Костромы. Сейчас, по сообщению госветслужбы области, обстановка спокойная. Случаев заболевания и падежа не зарегистрировано и в частных подворьях.

Все птицефабрики региона, сообщает комиссия по ЧС областного правительства, работают в режиме предприятий «закрытого типа». В частности, ведется контроль за ввозом и вывозом птицы, кормов и продукции. Служба ветеринарии ввела дополнительные посты, контролирующие ввоз птицы и продукции птицеводства на территорию области.

28 декабря я позвонил в деревню Луговое Кинешемского района, в управление местной птицефабрики. Как сообщила исполнительный директор Лариса Румянцева, на предприятии и раньше действовал закрытый режим и туда не пускали даже машины партнеров-поставщиков. *«Но после ЧП в Костроме этот режим еще более усилен,* – говорит Лариса Геннадьевна. – *Проводится дополнительная вакцинация птиц, возросло количество контрольных проб для анализа. По-прежнему работники, занятые в цехах, подвергаются дизобработке в специальных кабинах, а остальные проходят через дизковрики на входе»*.

Что известно о причинах вспышки смертельного для птиц (для людей вирус безопасен) заболевания? Как полагают кинешемцы, скорее всего вирус занесли вороны, галки или голуби, которых на таких объектах отпугивают или отстреливают, но они всё равно попадают на территорию.

ПРАВДА ИЛИ?..

Ценное горючее

Ряд СМИ облетели неутешительные прогнозы о том, что с нового года бензин подорожает чуть ли не на треть

Наталья СУЗДАЛЬЦЕВА

С января вступают в силу поправки в Налоговый кодекс, согласно которым в России акцизы на бензин вырастут в цене. Отсюда и делается вывод, что литр бензина поначалу станет дороже как минимум на 70 копеек, дизельное топливо – на один рубль. А с середины лета, по некоторым данным, ожидается еще одно подорожание...

Хотя на ивановских автозаправках эти сведения пока не подтверждают и с комментариями не торопятся, жители региона бурно обсуждают эти прогнозы и даже готовятся реагировать на ситуацию. *«Я уже давно задумываюсь над тем, чтобы сменить вид топлива на более дешевый, а в перспективе даже пересесть на электромобиль,* – говорит житель облцентра Александр Иванов. – *Многие из моих знакомых, кому содержание авто уже сейчас почти не по карману, готовы пересесть на общественный транспорт»*.

Правда, сотрудник одной из ивановских транспортных компаний Василий Иващенко отмечает, что удорожания проезда в общественном транспорте также не избежать – в том числе и из-за повышения стоимости топлива. *«Думаю, подорожает и междугородний проезд,* – считает он. – *Да и вообще рост цен на бензин не может не сказаться на всём остальном – стоимости продуктов, услуг и так далее»*...

Анна Смирнова живет в Родниках. Как и многие жители районных городов, ездит на работу в облцентр на собственном авто. Это и сегодня обходится недешево: зарплата невелика, а расход бензина большой. *«Я уже сейчас с ужасом думаю, как мне быть, если бензин действительно так сильно подорожает»,* – волнуется женщина.

При этом иностранцы, бывающие в России, порой удивляются невысоким, по их мнению, ценам на топливо на наших заправках. Ника Зливски из Словакии жалеет, что из экономии они с мужем отправились в путешествие в нашу страну на самолете. Теперь подумывают приехать в Россию на машине. *«Мы удивились, узнав, как дешево стоит у вас топливо!* – говорит она. – *У нас – более евро за литр, и мы к этому давно привыкли...»* Правда, о разнице в доходах словачка не упомянула...

Дмитрий РЫЖКОВ

Слухи о резком подорожании бензина официально пока не подтверждаются.

КСТАТИ **Рост цен на бензин в Ивановской области в четыре раза превышает рост инфляции. По информации Ивановостата, по состоянию на 1 декабря бензин с начала года в регионе подорожал на 9,8%, дизельное топливо – на 5,5%.**

РАСПОРЯЖЕНИЕ ГУБЕРНАТОРА ИВАНОВСКОЙ ОБЛАСТИ

от 28.12.2017 № 165-р
г. Иваново

О присуждении премий Губернатора Ивановской области «За личный вклад в развитие культуры Ивановской области»

В соответствии с указом Губернатора Ивановской области от 13.08.2008 № 80-уг «Об учреждении премий Губернатора Ивановской области «За личный вклад в развитие культуры Ивановской области», протоколом заседания комиссии по присуждению премий Губернатора Ивановской области «За личный вклад в развитие культуры Ивановской области» от 19.12.2017:

1. Присудить премии Губернатора Ивановской области «За личный вклад в развитие культуры Ивановской области» за 2017 год в размере 30000 рублей каждая с вручением дипломов лауреатов премии Губернатора Ивановской области «За личный вклад в развитие культуры Ивановской области»:

за просветительскую деятельность в сфере культуры, возрождение, развитие и популяризацию хорового искусства в Ивановской области, создание новых музыкальных проектов Бурлаковой Алле Геннадьевне, директору государственного бюджетного профессионального образовательного учреждения Ивановской области «Ивановское музыкальное училище (колледж)»;

за большой вклад в развитие театрального искусства Ивановской области и проведение социально значимых акций Иконниковой Елене Владимировне, директору областного государственного автономного учреждения Ивановской области «Ивановский областной драматический театр»;

за создание наиболее талантливых произведений изобразительного искусства, получивших общественное признание, за большой личный вклад в дело воспитания молодежи Колобову Владимиру Ефимовичу, преподавателю государственного бюджетного профессионального образовательного учреждения (техникума) Ивановской области «Ивановское художественное училище имени М.И. Малютина»;

за многолетний добросовестный труд, большой личный вклад в развитие вокального искусства и патриотическое воспитание молодежи Подшиваловой Светлане Ивановне, художественному руководителю студии эстрадного пения «Вокализ» муниципального бюджетного учреждения «Центр культуры и отдыха города Иванова»;

за большой вклад в сохранение, исследование и популяризацию творческого наследия семьи Цветаевых Поляковой Александре Александровне, директору государственного бюджетного учреждения Ивановской области «Музей семьи Цветаевых».

2. Выплату премий осуществить в пределах утвержденных ассигнований, предусмотренных Департаменту культуры и туризма Ивановской области на 2017 год по целевой статье 0620170880 «Выплата премий Губернатора Ивановской области «За личный вклад в развитие культуры Ивановской области» раздела 0113.

3. Опубликовать настоящее распоряжение в информационном издании «Ивановская газета».

Временно исполняющий обязанности Губернатора Ивановской области С.С. Воскресенский

АГРАРИИ

Каким запомнился сельскохозяйственный год?

Знаковые события и проблемы в жизни тружеников ивановского села.

Павел РАЗУВАЕВ

Хозяйка «Зари» не зря получила медаль

Племзавод «Заря» – лучшее животноводческое хозяйство Родниковского района. Ровно год назад я побывал в селе Никульское, его центральной усадьбе, и вот – снова здесь. Что изменилось за эти 12 месяцев?

«Неделю назад вернулся из армии выпускник сельхозакадемии, зоотехник-селекционер Сергей Загривин, – рассказывает председатель Лидия Путяева. – *Парень очень толковый, и мы боялись, что может устроиться где-нибудь в Подмосковье, где служил, или по крайней мере в райцентре. Но он сразу вышел к нам на работу»*.

«Заря» – хозяйство молодежное. Здесь в основном молодые специалисты, и на фермах работники далеки от пенсионного возраста. Правда, ушла в декрет зоотехник Алёна Крайнова, но это добрая новость: будет детское пополнение в селе!

Люди в «Заре» держатся за свои места, потому что и этот год хозяйство завершает с хорошей прибылью за счет роста надоев и урожаев. «*Мы увеличили поголовье коров, но это уже предел – нужно строить новый молочный комплекс с беспривязным содержанием,* – продолжает рассказ Лидия Геннадьевна. – *Такое решение правление приняло в этом году, а перед самым Новым годом наш проект коровника на 400 голов прошел госэкспертизу. В уходящем году дожди помешали заготовить качественные корма, но будем выходить из положения, чтобы не снизить надои»*.

Ситуацию с кормами исправят за счет зернофуража – он высокого качества. Вновь выручила применяемая в хозяйстве уже семь лет финская технология заготовки плющеного зерна, которая помогает сохранять максимальный уровень его питательности. Под нее год назад был построен навес для зерна, а в этом году выложена бетонными плитами площадка для хранения вакуумных рукавов. По словам Павла Путяева, главного агронома племзавода, технология довольно дорогостоящая, но полностью окупает себя.

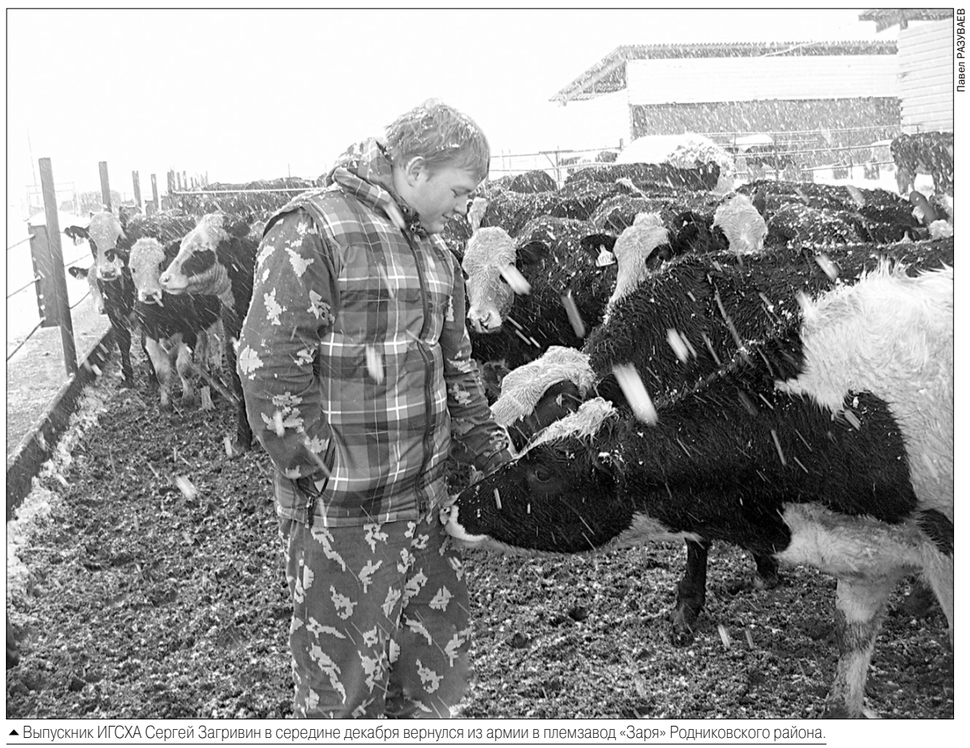

Павел РАЗУВАЕВ

▲ Выпускник ИГСХА Сергей Загривин в середине декабря вернулся из армии в племзавод «Заря» Родниковского района.

В 2017 году племзавод за счет собственных средств полностью реконструировал зерносушильный комплекс – от фундамента до крыши. Для КЗС приобретены сушильная установка «Riela» и сортировка МС-10 «Алмаз».

Хозяйка «Зари» (так зовут Лидию Геннадьевну в Никульском) в уходящем году отметила юбилей. Она награждена золотой медалью Минсельхоза «За вклад в развитие агропромышленного комплекса России», стала Почетным гражданином района.

Дочь-агроном отпустила родителей «на юга»

«Мы с супругой Ольгой Николаевной еще на финише уборочной страды смогли съездить на южный курорт, – отвечает на вопрос о знаковых событиях года исполнительный директор растениеводческого хозяйства «Родина» Гаврилово-Посадского района Александр Парфёнов. – *Как нам это удалось, учитывая, что жена – главный агроном хозяйства? Нас заменила дочь Ольга, она у нас тоже агроном»*...

Уехали отдыхать с хорошим настроением, продолжает Александр Владимирович: ведь «Родина», которая входит в агрохолдинг «РИАТ», собрала очень хороший урожай зерновых – более 40 центнеров с гектара, почти 20 тысяч тонн в бункерном весе.

Все полеводы «Родины» соблюдали современные технологии, поэтому и урожай порадовал, несмотря на сырое лето. И все-таки минеральных удобрений закупили в этом году меньше. Агрохолдинга тоже коснулся диспаритет цен: подорожание топлива, электроэнергии при прежней стоимости молока и зерна. «*Реализация пшеницы из-за этого сдерживается: нас не устраивает цена, предлагаемая покупателями»,* – говорит Парфёнов.

...На связь выходит бухгалтерия племзавода «Ленинский путь» Пучежского района. Это самое крупное хозяйство района, которое каждый год вкладывает средства в развитие. «*Пока не до новогодних корпоративов*, – признается главный бухгалтер Галина Фомичёва. – *Подсчитываем балансы. Уже сейчас можно сказать, что поработали не хуже благополучного 2016 года. Выплатим работникам и зарплату, и годовую премию. Создадим хорошее настроение в Новогодье! Но животноводческие коллективы будут работать и в праздники»*

В этом году «Ленинский путь» провел реконструкцию телятника на 400 голов. Средства направлялись и на содержание здания Дома культуры и библиотеки.

Новые финансовые условия устраивают не всех

«*Нам вроде бы радоваться успехам,* – говорит Николай Волощук, гендиректор овощеводческой компании «Альянс» (Приволжский район), *расширили ассортимент овощей, выращенных в открытом грунте, урожайность – на прошлогоднем уровне. Но в этом году сельское хозяйство России перешло на новые условия кредитования, когда льготные займы под 5 процентов годовых хозяйства брали напрямую – из уполномоченных банков. Наше сельхозпредприятие не смогло получить такой заем. Говорят, желающих было много»*.

Даже обычный кредит под 15% годовых на развитие производства, возмущается Николай Волощук, «Альянс» оформлял... четыре месяца, не теряя надежду получить компенсацию: *«Ведь это по 300 тысяч рублей в месяц»*. Увы, этих денег приволжане не дождались.

По мнению овощевода, в 2018 году регион должен добиваться увеличения аграрных субсидий.

Верхнеландеховская глубинка, где сельхозпредприятия заменили фермеры, говорит главный специалист райадминистрации Галина Размахова, вообще не получает никакой господдержки. Последний раз даже фермерские гранты здесь получали в 2013-м: «*В этом году начинающий фермер Николай Гоматин подавал заявку, но безуспешно. Теперь будет ждать до 2020-го с теми же документами»*.

Вот и крупное КФХ Сапархана Абдрайымова, имеющее стадо в 40 коров и овощные поля, выживает только за собственный счет. Фермер мечтает реконструировать обветшавшую ферму в Старилове. «*Он молодец,* – хвалит Галина Размахова, – *недавно купил и установил доильное оборудование. Для него* это – *событие года, ведь раньше доили вручную. Но есть проблема: к ферме до сих пор не подведено электричество и доильные аппараты с молокопроводом работают от... тракторного дизеля»*.

Большие надежды – и об этом говорилось в октябре на встрече членов областной аграрной ассоциации с врио губернатора Станиславом Воскресенским – аграрии возлагают на увеличение расходов на АПК из областного бюджета, что позволит увеличить и федеральные субсидии. Посетивший наш регион замминистра сельского хозяйства Сергей Левин пообещал:« *Постараемся сделать всё от нас зависящее, чтобы увеличить уровень господдержки АПК Ивановской области со стороны федерального правительства, поддержать перспективные проекты»*

Новый директор департамента сельского хозяйства Денис Черкесов в своем первом публичном выступлении заявил, что главным в работе аграрного ведомства будет ставка на развитие и привлечение инвестиций.

КСТАТИ

В «Заре» по итогам 11 месяцев самая высокая продуктивность в районе: более 7,3 тысячи килограммов молока на корову. Валовый надой – 2567,6 тонны. Оба результата выше прошлогоднего.

ЦИФРЫ И ФАКТЫ

В текущем году в регионе собран урожай зерновых выше прошлогоднего: 133 тысячи тонн зерна, 20 тысяч тонн картофеля и около 5,5 тысячи тонн овощей. Заготовлено больше кормов, засыпан основной объем семян. За 11 месяцев фермы области надоили 115 968 тонн молока – выше уровня прошлого года на 4742 тонны. Продуктивность дойного стада выросла до 5481 килограмма (+282).

ЖКХ

Плату за мусор сократили

Тариф на вывоз отходов в Ивановской области в следующем году снижен до 86,54 рубля вместо нынешних 88,72.

Вадим КАЛИНИН

Снизить стоимость этой коммунальной услуги удалось за счет уменьшения расходов регоператора на захоронение отходов. Об этом 27 декабря на совещании главам муниципальных образований, представителям управляющих организаций, ТСЖ и ТОСов рассказал зампредседателя правительства области Александр Шаботинский. Он отметил, что врио губернатора Станислав Воскресенский поставил задачу разработать специальный план для решения проблем, возникших в сфере обращения с ТКО при внедрении новой схемы.

«Ивановская область – пилотный регион, поэтому пока трудно понять, что делается правильно, а что нет. Одна из основных задач, поставленных главой региона, – снизить финансовую нагрузку на население. И все платежи граждан должны быть обоснованы», – сказал Александр Шаботинский.

С регоператором вновь договорились о том, что многодетным семьям будут начислять плату за вывоз мусора только за троих. Вводится упрощенный порядок уведомления регоператора: для этого достаточно предоставить удостоверение многодетной семьи. Упрощенный порядок вводится и при приеме заявлений о необоснованном выставлении счетов.

Более 45 тысяч семей в Ивановской области смогут получать дополнительно около 250 рублей по субсидии. Добавка – благодаря тому, что впервые за последние четыре года в первом квартале 2018 года будет пересмотрен региональный стандарт стоимости жилищно-коммунальных услуг, от которого зависит размер субсидии. Это позволит увеличить ее размер, а воспользоваться ею смогут дополнительно пять тысяч семей региона.

Также более тщательно проанализируют фактические объемы накопления мусора. Среди мер по снижению финансовой нагрузки для населения – сокращение сопутствующих платежей. В частности, размера комиссии при оплате услуги по вывозу ТКО в Сбербанке. Гражданам будут выдаваться бесплатные карты «Моментум», комиссионный сбор по которым – 1%.

Так как люди часто жалуются на грубость и невнимательность к их проблемам в офисах регоператора, теперь во всех этих помещениях установят видеокамеры и системы звукозаписи телефонных разговоров для контроля общения с посетителями. Также решено организовать дополнительные офисы и пункты выдачи пакетов для сбора мусора. А на машинах, которые вывозят мусор, установят систему ГЛОНАС, чтобы в департаменте ЖКХ смогли контролировать процесс вывоза отходов.

Участникам совещания разъяснили изменения в федеральном законодательстве в сфере жилищно-коммунального хозяйства, управления многоквартирными домами и реализации программы капремонта многоквартирных домов.

Эхом недавнего обрушения части дома в Юрьевце стало то, что на совещании Александр Шаботинский поручил главам муниципальных образований провести тщательный мониторинг состояния многоквартирных домов, по которым у Службы государственной жилищной инспекции Ивановской области имелись замечания.

Общественная палата Ивановской области в четверг, 28 декабря, также обсудила с активистами Ивановского отделения Общероссийского народного фронта и представителями ТОС пути решения региональных проблем в сфере ТКО.
Итогом совещания стало создание рабочей группы по реализации мер по наведению порядка в сфере обращения с ТКО.

НОВАЦИИ

Много функций для бизнеса

Профильный филиал бренда «Мои документы», открывшийся в Иванове на этой неделе, работает исключительно с предпринимателями и юридическими лицами.

Наталья БЫСТРЯНСКАЯ

Напомним, ранее на базе областного многофункционального центра работала бизнес-зона с несколькими окнами, что было не очень удобно для индивидуальных предпринимателей.

В новом МФЦ, первом подобном в регионе, предприниматели могут в режиме одного окна получить целый набор услуг: регистрация и ликвидация организаций, прекращение деятельности в качестве индивидуального предпринимателя, оформление лицензий, предоставление земельных участков, обучающие мероприятия, консультации... Кроме того, каждый предприниматель сможет выбрать конкретного поставщика негосударственных услуг исходя из своих потребностей и возможностей. Здесь по адресу: Шереметевский проспект, 85г, работают 12 окон для предоставления государственных, муниципальных и иных услуг. Есть по-современному оборудованный конференц-зал, комнаты для переговоров.

«МФЦ для бизнеса» – это масштабный всероссийский проект, подобные центры уже давно и успешно работают во многих российских регионах. Воплотить в жизнь новый проект удалось благодаря полученной в уходящем году федеральной субсидии в 16,4 миллиона рублей (региональное финансирование составило 1,7 миллиона).

ДОСЛОВНО

Светлана ДАВЛЕТОВА, зампред правительства области:
- Мы формируем здесь целый комплекс услуг. В перспективе – собрать на этой площадке все практические институты развития, которые сегодня работают на территории области. Это и инвестиционное агентство, инжиниринговый центр и крупный банк. Вкупе весь этот комплекс услуг, я думаю, позволит нам говорить уже не просто о принципе одного окна, а о принципе одной двери.

ХОРОШАЯ НОВОСТЬ

Голубое топливо пришло в Красное

Природным газом в декабре обеспечены первые десять домовладений и храм в старинном селе Палехского района.

Павел РАЗУВАЕВ

Это событие стало настоящим предновогодним праздником, который не случайно прошел у Свято-Знаменского храма. Во-первых, это центр села. Во-вторых, газовый кооператив в Красном еще в 2015 году возглавил настоятель церкви протоирей Лев Смирнов. Проект был выполнен за счет населения после газификации соседних Лужков, Майдакова и Теплова.

Строительство объекта велось в рамках инвестиционной программы Газпрома при активном участии правительства, районной власти. Зампред Максим Громов, приехавший на «газовое новоселье», рассказал, что до Нового года подключат еще несколько подворий, а в начале 2018-го – остальные дома, всего – 43 домовладения.

В середине года газ пришел также в населенные пункты Зыбиха и Железнодорожный Ивановского района, Клещёвка(Шуйского), а осенью – в пучежские Затеиху, Зарайское, Губинскую и Кораблёво, село Михайловское Фурмановского района. *«Мы тоже получили такой новогодний подарок,* – говорит фермер из села Михайловское Ирина Крашенинникова. – *Подключено к газу и наше хозяйство. Но ждали этого события очень долго»*.

«А жители наших деревень – Кунятиха, Таковец, Красный Остров, Аладино – пока еще ждут обещанного к Новому году голубого огонька, – рассказала специалист Чернцкого филиала Шилыковской сельской администрации (Лежневкий район) Татьяна Ульянова. – *Хорошо, что печки не сломали. Все объекты и коммуникации построены. Идет оформление разрешительной документации. Но в январе пуск точно обещают»*.

Замещение должности судьи

Квалификационная коллегия судей Ивановской области
в соответствии с положениями Закона РФ
«О статусе судей в Российской Федерации»
объявляет об имеющихся должностных вакансиях:

- **судьи Фрунзенского районного суда г. Иванова;**
- **судьи Ленинского районного суда г. Иванова;**
- **судьи Приволжского районного суда Ивановской области;**
- **судьи Тейковского районного суда Ивановской области;**
- **судьи Фурмановского городского суда Ивановской области;**
- **судьи Шуйского городского суда Ивановской области.**

Соответствующие заявления и документы от претендентов, указанные в п. 6 ст. 5 Закона РФ «О статусе судей в Российской Федерации», принимаются по понедельникам, средам и пятницам **с 9 до 17 часов по 31 января 2018 года включительно по адресу: г. Иваново, пр. Шереметевский, 98, каб. № 7.**

ЭКОНОМИКА РАЙОНОВ

«Легпромразвитие» развивается и в Юже

25 декабря здесь открылось новое швейное производство известного московского производителя.

Московская компания имеет филиалы в ряде регионов России. Она занимается пошивом спецодежды, обуви и головных уборов, защищающих от вредных воздействий окружающей среды в народном хозяйстве, охранной деятельности и бытовом обслуживании населения. Продукция фирмы обладает легкостью, невоспламеняемостью, водонепроницаемостью и хорошо сохраняет тепло. Она изготовляется индивидуально для каждого климатического пояса России, в том числе – для Крайнего Севера.

Что очень важно для маленькой Южи, «Легпромразвитие» создаст здесь 220 рабочих мест. Для работников созданы хорошие условия: в производственных помещениях предусмотрены отдельные комнаты для питания и гигиены, гардеробные.

В Шуе выпускают противогрибковые носки и тапочки

Объединение «Специальный Текстиль» из города на Тезе стало дипломантом Всероссийского конкурса «Сто лучших товаров России-2017».

Предприятие производит необычные изделия из текстиля и шерсти, реализуемые во многие регионы России. К примеру, гамму товаров под маркой «Текстиль для здоровья»: носки и тапочки с антимикробными и противогрибковыми свойствами, одеяла, подушки, наматрасники, изделия из верблюжьей и овечьей шерсти,аже из гречишной лузги.

Лауреатами в этой номинации (промышленные изделия для населения) стали также «ТДЛ Текстиль» и «Швейная фирма «Айвенго» (Иваново). В своих группах отмечены «Рижский хлеб» (Родники), «Стандартпласт» (Лежнево), санаторий «Зеленый городок» (Тейковский район).

«АГМА» делает ставку на дерево

В уходящем году родниковская компания по производству погонажных (отделка деревом) изделий и дверей расширила географию поставок.

Продукция родниковской фирмы реализуется в регионах России и странах СНГ. Заказы делают и крупные компании, сдающие дома под ключ. К примеру, недавно большую партию закупил Санкт-Петербург. Впервые в этом году партнерами родниковцев стали Израиль, Алжир и даже, несмотря на эмбарго, США и Канада. Особенным спросом, говорит менеджер Кристина Малкова, пользуются коробочный брус, наличники, доборные элементы и соединительные планки. Недавно на предприятии после модернизации освоили выпуск модного покрытия – экошпона.

26 декабря коллектив, а это около 100 работников, поздравили с 17-летием и наступающим Новым годом руководители районной и городской администраций.

Кинешма покупает архивные документы на свой причал

Гордума выделила на это почти 100 тысяч рублей.

«ИГ» внимательно следит за перспективами реконструкции причальной стенки в волжском городе. Как мы уже сообщали, горадминистрация объявила аукцион на частную 15-летнюю аренду 127-метровой нижней набережной. Но в процессе подготовки к нему выяснилось, что администрация Нижегородского речного порта, которому раньше принадлежал объект, не сохранила техническую документацию на него.

К счастью, документы сохранились в нижегородском архиве. Гордума решила выделить в бюджете для ее покупки 99,7 тысячи рублей за счет экономии в рамках муниципальной программы «Совершенствование местного самоуправления».

Был бы рекорд, кабы не лейкоз

СПК «Панинское» (Савинский район) вышел на суточный надой в девять тонн молока, но в будущем году рекорд повторить не удастся.

Небывало высокий для хозяйства результат достигнут за счет роста продуктивности молочного стада и ввода в строй в уходящем году нового молочного комплекса на 200 голов, построенного за счет самого СПК. «Панинское» – лидер района по надоям на одну корову. Как рассказала председатель Татьяна Макарова, на новом комплексе 150 коров уже отелились и дают большое молоко.

До Нового года фермы сельхозпредприятия выйдут на рекордные для хозяйства 9500 килограммов в день. Но, заявляет Татьяна Анатольевна, *«в наступающем году мы не будем расширять молочное стадо и перекрывать рекорд»*. Дело в том, что СПК вынужденно снизит поголовье молочного стада, направив на выбраковку 120 лейкозных коров. Соответственно снизится и валовка.

Подготовил Павел РАЗУВАЕВ.

Принимают депутаты облдумы

9 января с 10.00 до 12.00 – Крысина Ирина Николаевна, депутат по избирательному округу № 11, зампредкомитета по экономическому развитию, член комитетов по бюджету, по социальной политике.

10 января с 10.00 до 12.00 – Егоров Владимир Николаевич, депутат от ИРО партии «Единая Россия», член комитетов по государственному строительству и законности, по местному самоуправлению и взаимодействию с институтами гражданского общества.

11 января с 10.00 до 12.00 – Фомин Александр Германович, депутат от ИРО партии «Единая Россия», председатель комитета по жилищной политике и ЖКХ, член комитета по государственному строительству и законности.

Телефон для записи на прием и справок: 93-77-54.

Ивановская областная общественная организация «Союз десантников» выражает соболезнования члену наблюдательного совета «Союза десантников», члену Общественной палаты Ивановской области полковнику запаса ВДВ Диомидову Виктору Алексеевичу в связи с кончиной супруги, сержанта запаса ВДВ

ДИОМИДОВОЙ
Натальи Петровны.

ВЫСТАВКА

Домашние натюрморты и иностранные пейзажи

Персональная юбилейная выставка Елены Родионовой открылась в малом выставочном зале областного Дома художника

Анна ЯСЕНЕВА

Выставка стала для Елены Валерьевны неким подведением промежуточных итогов творческой деятельности. В экспозицию вошли более 40 работ, выполненных в разных техниках – акварель, литография, темпера... Но автор признается, что ближе всего ей акварель. Хотя эта техника – одна из наиболее сложных: нужно успеть воплотить на влажном листе, пока он не высох, всё, что задумано, ведь доработать картину на сухой бумаге уже не удастся.

В целом выставку можно разделить на две основные части: натюрморты и пейзажи. Работы из первой группы у Елены Родионовой получаются очень домашними, теплыми, «густонаселенными» – со множеством самых разных предметов. Особенно любит автор деревенские мотивы: самовары, корзины, кринки, лукошки... Не менее широко представленные на выставке пейзажи были созданы художницей не только на родине, но и во время поездок в дальние края.

И в каждой работе, независимо от техники и жанра, в которых они выполнены, проявляются искренняя любовь художницы к окружающему миру и тонкое понимание повседневной, порой такой неяркой красоты.

Выставка работает по адресу: пр. Ленина, 45, с 11.00 до 18.00 до 31 декабря включительно.

ДОСЬЕ **Елена Родионова родилась в 1957 году в Иванове в семье известных художников Нины и Валерия Родионовых. Окончила Ивановское художественное училище, защитила диплом в Московском художественном институте имени Сурикова. С 1985-го – член Союза художников. Награждена почетной грамотой Министерства культуры РФ, в 2017 году ей присвоено звание «Почетный работник культуры Ивановской области». Лауреат областной премии имени Марка Малютина в номинации «Лучшее произведение графики».**

«Натюрморт с самоваром».

«Утро в мастерской».

«У зеркала».

«Маяк Шпанберга. Край Земли».

Фоторепродукции Дмитрия РЫЖАКОВА

29 декабря пятница	**+1°C** день	**0°C** ночь	**ветер:** юго-восточный, 3-5 м/с **давление:** 754 мм рт. ст. **влажность:** 95%	нет заметных возмущений
30 декабря суббота	**+1°C** день	**-1°C** ночь	**ветер:** юго-восточный, 5-6 м/с **давление:** 752 мм рт. ст. **влажность:** 92%	нет заметных возмущений
31 декабря воскресенье	**0°C** день	**-3°C** ночь	**ветер:** юго-восточный, 3-5 м/с **давление:** 747 мм рт. ст. **влажность:** 93%	небольшие геомагнитные возмущения

ПОГОДА

ПОДДЕРЖКА

Вспомнить забытые имена и смастерить домашний театр

В этом году получателями государственных стипендий в области культуры и искусства стали 13 театральных деятелей Ивановской области. Каждому из них на реализацию своего проекта выделят по 72 тысячи рублей из федерального бюджета.

Ксения КАБАНОВА

Номинанты нашего региона были выдвинуты областным отделением Союза театральных деятелей. Все они – члены СТД.

Участники представили самые разнообразные проекты. Так, например, театровед Наталья Шутова (неоднократно публиковавшаяся в нашей газете) будет издавать книгу-энциклопедию, в которую войдут незаслуженно забытые имена театральных деятелей Ивановской области. Период исследования – с 1892 по 1947 год. Работа ведется уже несколько лет, сейчас Наталья Юрьевна собрала более 600 забытых имен.

Еще один внештатный автор «ИГ», Константин Шаронин, будет проводить в детской библиотеке лекции под общим названием «Встреча с театром». Об ивановских театрах и в целом о театральном искусстве юным читателям расскажут известные ивановские служители Мельпомены.

Артистка музыкального театра Раушания Хажиева продолжит проект, которым занималась и в прошлом году (тогда она тоже выиграла стипендию для его реализации): это татарская национальная вокально-театральная студия «Мирас» («Наследие»). В этом году Раушания готовит с артистами и солистами своей разновозрастной студии музыкально-театрализованное представление на татарском языке «Аулак ой».

Актриса театра кукол Наталья Громова проведет с маленькими зрителями творческую лабораторию по созданию настоящего театра кукол в домашних условиях...

Другие проекты, заслужившие материальную поддержку, не менее интересны и значимы. Реализация многих из них уже началась. А закончиться она должна к апрелю 2018 года.

КСТАТИ **Ивановские театральные деятели участвовали в конкурсе и в прошлом году. Тогда стипендии получили семь человек.**

Спортарена

Рубрику ведет Андрей БОБРОВИЦКИЙ

БАСКЕТБОЛ

Когда победа сродни сенсации

Ивановское «Динамо-2» одержало свою третью викторию в сезоне. И на этот раз не над таким же аутсайдером, как оно само, а над командой, занимающей сейчас четвертое место в Суперлиге-2.

Как охарактеризовал петербургский «Спартак» главный тренер ивановок Игорь Сидоркин, эта команда чем-то похожа на нашу. В обоих случаях в составах – воспитанницы местного баскетбола. Правда, спортсменки из города на Неве постарше, некоторые имеют опыт выступления за юниорскую сборную страны. Как уже писала «ИГ», на Кубке России в начале сезона в Иванове «Спартак» переиграл «Динамо-2» довольно уверенно.

Однако на этот раз нас ждало совершенно другое противостояние. В первой игре хозяйки площадки откровенно провалили стартовую четверть – 6:25. Чем-то это напоминало предыдущие домашние матчи ивановок против вологжанок – безнадежно нами проигранные. Но с петербурженками хозяйки сумели выровнять игру. Почти всё время они отставали в счете примерно на 10 очков.

За три минуты до конца встречи бросок Марии Лихановой (ставшей в итоге лучшей среди наших – 18 очков) сократил расстояние до шести очков. Но победить ивановкам так и не удалось – 54:67. *«Большую часть матча мы играли на равных, однако фора, которую девочки дали сопернику в первой четверти, оказалась слишком велика»*, – прокомментировал Игорь Сидоркин.

В ответном поединке динамовки, наоборот, большую часть времени вели в счете. Однако преимущество это казалось очень шатким. Лишь при счете в последней четверти 50:40 можно было поверить, что третья победа в сезоне состоится. Итоговый счет – 61:52.

Тренер «Динамо-2» не стал скрывать, что отчасти небольшой подарок ивановкам сделали гостьи: *«Они приехали к нам в усеченном составе – ввосьмером. Вот свежести им на вторую игру и не хватило»*. Однако этот факт не умаляет победы хозяек площадки – ведь подарком нужно еще уметь воспользоваться.

Перед стартом второго круга чемпионата Суперлиги-2 будет полумесячный перерыв. После чего «Динамо» проведет еще четыре домашних игры: против пензенской «Юности» (18 и 19 января) и «Казаночки» (22 и 23-го). И если рассчитывать на положительный исход с первым соперником, идущим на третьем месте, вряд ли приходится (в первом круге ивановки уступали по 30-40 очков), то обыгрывать соседа по турнирной таблице нужно стараться.

Второе противостояние «Динамо» – «Спартак» закончилось победой хозяек площадки.

Дмитрий РЫЖАКОВ

* * *

Без поражений выступили воспитанницы 4-й областной спортшколы в первом раунде полуфинала первенства России среди 13-летних баскетболисток. В Костроме они одержали победы над пятью соперницами. Тренер девочек Евгений Снигирёв ключевыми назвал стартовые матчи со сверстницами из подмосковного Ногинска (42:34) и Петербурга (54:38): *«Именно эти коллективы были главными конкурентами в борьбе за первое место. Игры проходили напряженно, решающую роль сыграло мастерство нашей команды»*.

Розыгрыш первенства России проходит по новой схеме. Полуфинальный этап разбит на два раунда. Решающий пройдет в конце февраля в Подмосковье. Ивановки проведут еще шесть игр. С пятью победами наши землячки имеют хорошие шансы на выход в финал.

КОНЬКИ

С медалью, но без Олимпиады?

Елена Сохрякова стала бронзовым призером чемпионата России на дистанции 5000 метров.

Соревнования в Коломне завершились вчера. Воспитанница 8-й областной спортшколы выступила на трех дистанциях. На 3000 метрах Елена хоть и показала свой лучший результат в этом сезоне (4 минуты 15 секунд), но стала только пятой. На «полуторке» Сохрякова также забежала в пятерку лучших.

Главные надежды ивановка связывала с дистанцией 5000 метров. Шансы Елены повысились, после того как отказалась выходить на старт лидер российского стайерского бега Наталья Воронина (Нижегородская/Московская области) – до этого она уверенно выиграла 3000 метров. И наша землячка воспользовалась возможностью – с результатом 7 минут 17,72 секунды она стала третьей.

В последний раз на пьедестал почета чемпионата России на отдельных дистанциях Елена Сохрякова поднималась три года назад (а в 2011 году она выигрывала и 3000, и 5000 метров). Но потом результаты конькобежки пошли на спад. В прошлом сезоне Елена признавалась, что бороться за медали национального старта даже и не планировала. Однако в этом году мы увидели другую Сохрякову. Уже на первом этапе Кубка России она дважды была третьей в компании сильнейших конькобежек. После долгого перерыва ей удалось отобраться на Кубок мира. И вот – бронза на главном национальном старте, который являлся отбором на Олимпийские игры.

Впрочем, олимпийские перспективы, по словам президента областной федерации конькобежного спорта Сергея Савельева (он по-прежнему остается последним ивановским участником Игр, а было это в 1996 году), у Елены Сохряковой очень туманны: *«Чтобы попадать в команду, ей нужно было побеждать или хотя бы быть второй. Тренеры сборной делают ставку прежде всего на тех, кто проходит централизованную подготовку. Елена же готовится самостоятельно. Пробиться в Корею ей будет невероятно сложно»*.

Впрочем, сегодня с формированием олимпийской сборной много неясного. Окончательное решение впервые будет не за российским тренерским штабом, а за Международным олимпийским комитетом. Некоторые лидеры сборной не смогут выступить на Играх из-за проблем с допингом в прошлом. Возможно, это будет дополнительным шансом для Сохряковой. Все ответы, судя по всему, мы узнаем незадолго до церемонии открытия.

Чемпионат России. 5000 м

1. **Анна Юракова (Калужская) – 7.13,94**
2. **Виктория Филюшкина (Московская) – 7.17,08**
3. **Елена Сохрякова (Краснодарский/Ивановская) – 7.17,72**
4. **Анастасия Зуева (Пермский) – 7.37,73**
5. **Анна Присталова (Свердловская) – 7.44,99**

ВОЛЕЙБОЛ

Удовлетворение даже от поражений

Три поражения потерпела «Шуяночка» в очередном туре чемпионата ЦФО, который прошел в Тамбове.

Старт сезона у нашей команды сложился достаточно удачно: сам факт участия в соревнованиях волейболисток из города на Тезе долгое время был под вопросом, а они смогли одержать четыре победы в шести матчах. Однако «ИГ» уже писала, что с главными претендентками на медали шуянки еще не встречались. В этом плане как раз показательным был тур в Тамбове. И в трех матчах с более сильными соперницами нашим землячкам удалось взять всего одну партию.

Сначала «Шуяночка» встречалась с серебряным призером прошлогодней первой лиги российского чемпионата (в нее отбираются лучшие команды со всех федеральных округов), «Северянкой-3». Серьезная борьба с волейболистками из Череповца завязалась лишь во второй партии (23:25), однако в итоге наши девушки уступили – 0:3.

У «Белогорочки» один сет «Шуяночка» даже взяла – 1:3. Потом нас ждали хозяйки площадки, победитель первой лиги «Тамбовчанка». Эта команда единственная, кто не потерпел ни одного поражения в чемпионате. Не сделали они исключения и для шуйских спортсменок – 0:3.

«Нам не удалось взять ни одного очка, но в целом игрой команды я довольна, – комментирует главный тренер «Шуяночки» Марина Серова. – *Соперники выше нас в классе: девочки там опытнее, скамейка запасных длиннее. Но нам удавалось навязывать борьбу. Увы, не хватало сил на концовку партий. Однако мы можем играть лучше»*. На последнее и остается уповать, ведь два следующих тура нашей команде вновь придется провести с этими же соперниками.

Между тем намечаются небольшие положительные подвижки в финансировании «Шуяночки». Администрация Шуи пообещала с нового года оплачивать питание волейболисток во время поездок (до сих пор девушки ездят на соревнования за свой счет). Помощь оказала и областная федерация волейбола. Это пусть и не решает всех проблем, но, по словам тренера, дополнительно мотивирует игроков. Гораздо приятнее ездить на туры с осознанием того, что ты играешь не просто для себя и своих родителей, а для родного города и всей области. Появляется чувство ответственности за результат. При определенном раскладе «Шуяночка» еще может повторить успех сезона-2015/2016, когда она стала бронзовым призером.

* * *

Перед туром в Тамбове воспитанницы Марины Серовой участвовали в зональных соревнованиях первенства России среди 12-летних волейболисток. В Обнинске Калужской области на первом групповом этапе девушки выиграли все три матча. На втором этапе две игры они уступили, но еще могли побороться за призовые позиции в случае успеха над хозяйками соревнований. Однако шуянкам пришлось сняться с турнира: наставнице нужно было ехать в Тамбов на чемпионат ЦФО (резервный тренер также не смог остаться в Обнинске). В итоге команда стала восьмой. А вот воспитанницы 3-й областной спортшколы, также выступавшие в Калужской области, не смогли попасть даже в восьмерку.

ФУТБОЛ

Ивановские судьи оказались удачнее игроков

В Ярославле прошел четвертый новогодний турнир по мини-футболу – Кубок «Золотого кольца».

Егор ПЕЛЕВИН

В прошлом году сборная Ивановской области, составленная из сотрудников и ветеранов «Текстильщика», одержала победу в этих соревнованиях. Однако в этом году игроки не смогли помочь команде, и президент областной федерации футбола Владимир Ежков составил ее из футболистов, хорошо проявивших себя в первенстве региона. Прежде всего речь идет о вичугском «Кооператоре», главный тренер которого, Алексей Нагналов, также попал в команду. Самым известным игроком в коллективе стал бывший бомбардир «Текстильщика» Артём Лопаткин.

В первом раунде соревнований в Ярославле ивановцы разгромили футболистов из Костромской федерации со счетом 5:0 и сыграли в результативную ничью со сборной судей «Золотого кольца» (4:4).

В полуфинале наших игроков поджидал один из главных фаворитов турнира – команда ассоциации мини-футбола «Золотого кольца». Поединок прошел в равной и упорной борьбе. Оба соперника играли осторожно и в основное время так и не смогли распечатать ворота. Для определения сильнейшего потребовалась серия пенальти, в которой ивановцы были менее удачливыми (1:3).

В игре за третье место коллектив без особых проблем одолел команду Вологодской федерации (5:1) и завоевал бронзовые медали. Приз лучшему футболисту команды достался вратарю ивановцев Дмитрию Таланову.

Обладателем кубка стала сборная «Золотого кольца», которая в решающей встрече была сильнее судей (3:0). Любопытно, что за арбитров выступали два рефери из Ивановской области – Алексей Кузнецов и Дмитрий Матвеев. В первой части текущего сезона они работали на матчах ПФЛ и молодежного первенства Премьер-лиги.

ОТДЫХ

Новый год – в морской волне или в тереме Деда Мороза?

Некоторые ивановцы предпочитают зимние праздники отмечать вне дома. Где именно? Об этом мы порасспрашивали руководителей турагентств.

Анна ПАРЫШЕВА

Среди популярных туров у состоятельных граждан – рождественская Европа. Начиная с последней декады декабря кто-то из них отправляется в Польшу, Италию, Францию, Германию. И это притом, что, по словам гендиректора туристической компании «Полосатый рейс» Романа Бондарева, праздничный ценник на такие туры в этом году вырос по сравнению с обычным в полтора-два раза. *«Только один перелет из Москвы в Европу составляет около 20 тысяч рублей,* – говорит он. – *Внутри Европы путешествие самолетом на такое же расстояние обойдется в два раза дешевле»*. Так что недельный отдых в период новогодних каникул может обойтись там в 75 тысяч рублей на человека (в обычные дни – около 20-30 тысяч).

В этом году количество клиентов, решивших посетить зимнюю Европу, снизилось, отмечает руководитель турбюро «Континент» Светлана Гурьева. Многие ивановцы в дни распродаж ездили туда на шопинг, но сейчас не каждый может себе это позволить.

Большой популярностью у граждан среднего достатка пользуется Чехия, говорит менеджер агентства «Сказка странствий» Анастасия Исаева. Это одна из самых «дешевых» стран в Европе с богатыми традициями отмечания Рождества и красивейшей иллюминацией городов в праздничную ночь.

Представители класса «выше среднего» предпочитают отмечать Новый год в теплых странах – Таиланде, Индии, Китае, Доминикане, Эмиратах. Недельные туры сюда доходят до 130 тысяч рублей на человека.

Некоторые небедные ивановцы выбирают «спортивные» праздники, отправляясь на горнолыжные курорты в Австрию, Андорру, Болгарию. *«Хотя новогодние туры туда стоят намного дороже: например, на горнолыжный курорт в Болгарии с 30 декабря на несколько дней – от 36 тысяч рублей на человека, а с 6 января – уже от 12 тысяч»,* – констатирует руководитель «Континента» Светлана Гурьева...

А вот желающих посетить в праздники интересные туробъекты в России меньше не стало. Благо позволить себе это может более широкая в финансовом плане аудитория. Ивановцы активно покупают двух-шестидневные автобусные туры в Великий Устюг (на родину Деда Мороза), Москву (особенно популярен тур «Встреча Нового года на Красной площади»), Санкт-Петербург, Карелию. Путевки стоят от 8 до 15 тысяч рублей. *«У нас такие программы разошлись практически полностью»,* – говорит Роман Бондарев.

Как рассказывают директора турагентств, работающие со школьными экскурсиями, в этом году их заказывают меньше: все-таки ценник великоват. Зато дети могут отправиться с родителями в Нижний Новгород, Углич, Ярославль (однодневный автобусный тур – от 1300 до трех тысяч рублей). *«Сейчас очень популярна Кострома и программа «Зимние сказки про хаски» с посещением уникального питомника, катанием на собаках, шашлычным пиршеством»,* – добавляет Светлана Гурьева.

А в Ивановской области спросом пользуются Фурманов и Плёс с интерактивной программой «Новогодняя сказка с Бабой-ягой».

УЧРЕДИТЕЛЬ: Департамент внутренней политики Ивановской области. www.ivdvp.ru

ИЗДАТЕЛЬ: ОГУП «Ивановские газеты»

Главный редактор: **Ф. В. Лапин**
Ответственный за выпуск: **А. Ю. Гладунюк**
Редакционная коллегия: Ф. В. Лапин (главный редактор), А. А. Бобровицкий (заместитель главного редактора), А. Ю. Гладунюк (шеф-редактор), О. И. Кравченко (начальник производственного отдела), Д. В. Бобровицкая, К. Е. Кабанова, А. С. Парышева, О. А. Петрова (редакторы).
Дежурный по номеру Павел Разуваев.

ИВАНОВСКАЯ ГАЗЕТА

Областное государственное унитарное предприятие «Ивановские газеты»

Адрес издателя и редакции: **153037, г. Иваново, ул. Генкиной, 35.**
E-mail: ivgazeta@bk.ru, igreklama@bk.ru (реклама)
Газета выходит 2 раза в неделю (вторник и пятница)
Подписной индекс 51404.
№ 103 (6102) от 29 декабря 2017 г.
Тираж пятничного выпуска – 1000 экз. Заказ 2797.
Цена свободная.
Номер подписан по факту в 19.00 (по графику в 19.00)

Контактные телефоны:

Приемная	(4932) 41-94-81
Реклама	(4932) 41-94-78
Бухгалтерия	(4932) 37-24-41
Отдел распространения	(4932) 42-17-13

Звоните в редакцию! Мы готовы ответить на интересующие вас вопросы.

Мнение редакции не обязательно совпадает с мнением авторов публикаций. Ответственность за достоверность рекламных сообщений несут рекламодатели. При перепечатке ссылка на «ИГ» обязательна. Рукописи не рецензируются и не возвращаются. На коммерческой основе публикуются материалы со знаком ₽, а также под рубрикой «Взгляд». Свидетельство о регистрации СМИ выдано Управлением Федеральной службы по надзору в сфере связи, информационных технологий и массовых коммуникаций по Ивановской области ПИ № ТУ37-00287 от 10.04.2015 г. Компьютерные набор и верстка - редакции «ИГ». Печать офсетная. Типография ООО «Новая газетная типография». 150044, г. Ярославль, ул. Механизаторов, 11.