№ 103 (5999)
30 декабря **ПЯТНИЦА** 2016 г.

www.ivgazeta.ru

ИВАНОВСКАЯ ГАЗЕТА

25 лет

ОБЛАСТНОЕ ОБЩЕСТВЕННО-ПОЛИТИЧЕСКОЕ ИЗДАНИЕ

Опохмелка в малой таре
Медицинские спиртовые настойки предлагается включить в систему ЕГАИС наравне с алкоголем ▶ 2

Будем болеть за Наташу!
Ивановская лыжница Наталья Смирнова добилась права участвовать в первенстве мира в американском Парк-Сити ▶ 4

32,6 миллиарда рублей
такова сумма потребительских кредитов, взятых жителями области ▶ 3

ВО ОЖИДАНИИ ПРАЗДНИКА

«Новогодний поезд» сделал остановку в «Радуге»

У воспитанников детского дома появилось новое оборудование для театральной студии

Ольга ПЕТРОВА

Чудеса и вправду случаются, особенно под Новый год! В этом убедились ребята из театральной студии «Детский остров», которая вот уже семь лет действует при ивановском детском доме «Радуга». Талантливые дети уже давно мечтали о новом оборудовании для сцены, и такой подарок они получили.

Добрым волшебником и Дедом Морозом в одном лице на этот раз стал губернатор Павел Коньков. 29 декабря в рамках акции «Новогодний поезд» он поздравил ребят и сотрудников учреждения с наступающими праздниками и передал сертификат на покупку оборудования для театральной студии, а ребятам – сладкие новогодние подарки. Воспитанники в свою очередь подарили главе региона елочные игрушки, сделанные своими руками, и показали всем собравшимся праздничный спектакль «Новый год в театре».

«Я в «Радуге» уже второй раз и вновь ухожу с великолепным настроением. Спектакль посмотрел от начала до конца на одном дыхании, дети смогли поднять настроение себе и всем нам. Очень бы хотелось, чтобы детки взяли это настроение с собой в наступающий год», – с улыбкой отметил Павел Коньков.

Дмитрий РЫЖАНКОВ

▲ Воспитанники «Радуги» встретили высоких гостей по-праздничному.

К слову, театральная стезя для воспитанников «Радуги» уже стала во многом образом жизни: ребята не представляют ни дня без репетиций и выступлений, они не раз получали награды на конкурсах различного уровня. Одна из последних весомых наград – «серебро» в Международном конкурсе «Созвездие» среди театральных студий детских домов. Ивановцы представили там спектакль «Молитва» к юбилею Победы.

«В театральную студию дети ходят с большим удовольствием, заставлять никого не приходится. У каждой группы – свое направление. Есть у нас театр теней, абсурда, кукольный и драматический», – рассказала замдиректора детского дома Светлана Старшинова. Например, Настя Берёзкина, по ее словам, стала заниматься театральным искусством, как только попала в детский дом, в десятилетнем возрасте. Говорит, занятия ей безумно нравятся. *«Особенно важно получать эмоции от зрителя. Очень люблю смотреть на ваши лица во время выступления»*, – делится Настя. В будущем девушка видит себя именно актрисой.

Ну а сейчас в детском доме вовсю идут приготовления к Новому году. 31 декабря, ближе к полуночи, каждая группа вместе со своим воспитателем нарежет салатики, разложит фрукты, накроет стол, зажжет свечи и загадает самые заветные желания. Которые, конечно, непременно сбудутся!

КСТАТИ **Новогодние праздники для воспитанников детских домов в нашем регионе традиционно проводятся в рамках благотворительной акции «Новогодний поезд». Ее участниками в текущем году стали более 370 ребят. По поручению губернатора члены областного правительства уже побывали на новогодних праздниках в 12 детских домах. Всем ребятам переданы подарки.**

ДЛЯ СПРАВКИ

В детском доме «Радуга» воспитываются 32 ребенка. 25 человек посещают группы театральной студии «Детский остров».

Уважаемые жители Ивановской области!
Дорогие земляки!

От имени правительства Ивановской области и депутатов Ивановской областной думы поздравляем вас с Новым 2017 годом!

Приближение этого замечательного праздника наполняет наши сердца теплом и радостью, предчувствием добрых перемен.

Каждый раз в преддверии Нового года мы отмечаем, сколь скоротечно время. Растут наши дети, меняемся мы сами. В будничной суете порой некогда остановиться, задуматься о смысле своих дел и поступков. Но именно в зимние праздничные дни, когда новый год вот-вот сменит уходящий, мы по-особому чувствуем ценность каждого мгновения жизни, осознаем, как важно для нас общение с близкими, как прекрасны слова любви, высказанные родным и дорогим людям. В наших силах сделать свой жизненный путь осмысленным, наполнить его заботой об окружающих.

Уходящий 2016 год принес нам как достижения, так и проблемы. Мы еще раз убедились, как важно быть вместе в минуты испытаний и поддерживать друг друга.

В волнующие мгновения новогоднего праздника, под бой курантов, мы все желаем, чтобы тревоги и огорчения остались в прошлом, а наступающий год принес только хорошее, ознаменовал собой перемены к лучшему во всех сферах нашей жизни. В реализации этих устремлений многое зависит от нашей гражданской позиции, активного участия в развитии родной области, стремления творить добрые дела на общее благо.

От всей души желаем вам крепкого здоровья, тепла, благополучия и достатка в семьях, исполнения всех желаний!

С Новым годом, дорогие друзья!

Губернатор Ивановской области П. А. Коньков

Председатель Ивановской областной думы В. В. Смирнов

КАСАЕТСЯ МНОГИХ

Ограниченное трудоустройство

Сейчас в России имеют работу лишь 25 процентов трудоспособных инвалидов. Такие данные за 2016 год опубликовало Министерство труда и социальной защиты. Наша область, к сожалению, не выбивается из общестатистического графика.

Дарья БОБРОВИЦКАЯ

Глухим предлагают вакансию… врача

В законе «О социальной защите инвалидов» четко прописано, что работодатели обязаны трудоустраивать людей с ограниченными возможностями. Для этого существуют определенные квоты: так, в учреждениях с численностью штата в сто и более сотрудников инвалиды могут претендовать на 2-4% рабочих мест. И это очень прогрессивные цифры. Для сравнения можно привести аналогичный закон, действующий в Швеции, одной из самых социальных стран Европы: там квотирование рабочих мест для инвалидов не превышает в среднем 2 процентов.

Разница лишь в том, что в России все самые замечательные решения зачастую остаются лишь на бумаге. *«Работодатели Ивановской области в большинстве своем соблюдают положение о квотировании рабочих мест,* – говорит начальник отдела по работе с инвалидами областного Центра занятости Валентина Машина. – *Однако здесь есть большое «но»: зачастую они заявляют такие рабочие места, которые заведомо не могут быть заняты инвалидами. Например, вузы предлагают вакансии доцентов, больницы – вакансии врачей. Но ведь каждому ясно, что инвалиды за редким исключением не могут работать на этих должностях. У большинства из них нет высшего образования... Это очень удобный способ избежать ответственности. Конечно, мы ведем переговоры с такими работодателями, но это не всегда дает результат».*

Почему же работодатели избегают ответственности? Ответ лежит на поверхности: для большинства людей с ограниченными возможностями здоровья необходимо создавать особые условия труда, а это в сегодняшних реалиях сложно и затратно. *«Я готов соблюдать закон, но почему именно я должен нести все расходы?* – говорит владелец ресторана в Иванове (его название и свое имя он попросил не называть). – *Государство никак не помогает малому и среднему бизнесу в этом вопросе. А я ради трудоустройства инвалида на должность вахтера должен потратить свои кровные деньги для переоборудования входной двери, туалета и т.д.? Это просто перекладывание ответственности на чужие плечи».*

Но так было не всегда. До 2005 года работодателям, которые выполняли закон о квотировании, перечислялась компенсация из федерального бюджета. Однако затем полномочия по их выплате были переданы субъектам федерации. Некоторые из них – например, Москва, Санкт-Петербург, Новосибирск – продолжают выполнять эти обязательства. А вот для нашего дотационного региона такие нагрузки непосильны.

Добраться до службы – еще одна проблема

Конечно, возлагать вину лишь на работодателей нельзя. Среди них есть и те, кто добросовестно выполняет свои обязанности. Показательна история Валентины Литвиненко, которая вот уже три года трудится менеджером в одном из магазинов сети «Кенгуру». До этого она, инвалид-колясочник, безуспешно искала работу. В какой-то момент даже отчаялась: как прожить на пенсию по инвалидности, особенно когда у тебя на руках двое детей?.. Но когда она всё же трудоустроилась, работодатель проявил гражданскую ответственность: не только оборудовал место в соответствии с требованиями, но и согласился нести расходы по оплате такси туда и обратно.

«К сожалению, такие примеры единичны, – говорит зампредседателя областного общества инвалидов-опорников «Надежда» Нина Семёнова. – *Зачастую руководители фирм ограничиваются половинчатыми мерами. Так, у нас был случай, когда две женщины-опорницы устроились в фирму «Айвенго» швеями. Но проработали там недолго. Руководители фабрики пошли нашей организации навстречу, переоборудовали рабочие места, а вот решать вопрос с доставкой сотрудниц отказались, мотивируя тем, что это не входит в их компетенцию. И правда на их стороне. По закону они действительно не обязаны это делать. В итоге девушкам пришлось уволиться».*

Да, как ни печально, наш самый демократичный в мире закон по защите прав инвалидов как-то не учел тот факт, что в большинстве городов России до сих пор не существует полноценной доступной среды для обычного передвижения по улицам...

(Окончание на стр. 3)

ХОЧУ СКАЗАТЬ

Воры лезут в квартиру под бой курантов…

Михаил САХАРОВ, начальник отделения Комплексной защиты объектов (КЗО) Росгвардии региона, майор полиции:

- Настроение у всех сейчас, конечно, предпраздничное, но хотелось бы сказать вот о чем. Во вневедомственной охране я работаю уже 20 лет и заметил, что зачастую преступления совершаются как раз в новогоднюю ночь или в новогодние праздники, когда люди находятся в благодушном настроении и расслабляются.

Воры стараются проникнуть в квартиру во время салютов в 12 часов ночи. Они знают, что в это время во многих поставленных на охрану домах срабатывает сигнализация, и надеются, что группа задержания не успеет прибыть вовремя. Однажды мы, выехав по сигналу «тревога», увидели воров, пытавшихся влезть в окно на первом этаже. Надеялись, что наряд опоздает, но просчитались... Хозяевам той квартиры повезло, но так бывает не всегда.

В преддверии Нового года хотелось бы дать несколько советов, как обезопасить свое жилище. Во-первых, не оповещайте посторонних о планируемых поездках: не рассказывайте соседям и не пишите в социальных сетях; попросите родственников убирать из почтовых ящиков рекламу и газеты – по ним преступники часто определяют, что в квартире никого нет; для имитации присутствия можно оставить включенными свет, радио (есть и специальные устройства, имитирующие лай собаки или мяуканье кошки). Не оставляйте в квартире ценности и деньги, а если другой возможности нет, оборудуйте жилище охранной сигнализацией...

В новогоднюю ночь имущественные преступления и преступления против личности нередко совершаются во время гуляний у елок, в местах массового скопления людей. Злоумышленники воруют сотовые телефоны, сумки. Будьте внимательны, не ставьте поклажу на землю, не держите в карманах деньги и ценные вещи.

Часто сотрудникам вневедомственной охраны приходится разнимать драки. Не вступайте в бессмысленные конфликты с подвыпившими компаниями. Как говорится, себе дороже...

СОБЫТИЕ

Возвращение Левитана

В августе 2014 года всю страну поразила новость о дерзкой краже из плёсского музея Левитана полотен, принадлежащих кисти великого пейзажиста. На этой неделе картины нашли!

Сергей ЛЕОНТЬЕВ

Той темной ночью с 4 на 5-е число злоумышленники приехали к музею на мотоцикле, закрасили камеры видеонаблюдения, вышибли окно и за несколько минут вынесли пять полотен («Овраг за забором», «Тихая речка», «Полустанок», «Речная заводь» и «Розы»). Формально эти картины оцениваются в сумму около 77 миллионов рублей, хотя любой знаток живописи скажет, что истинная их стоимость выражается одним словом: «бесценные»... По факту было возбуждено уголовное дело по статье *«хищение предметов, имеющих особую ценность»*.

И вот через два с лишним года в загородном доме в Московской области были задержаны двое жителей Нижнего Новгорода, а также иностранец, находящийся в розыске. Как сообщает официальный представитель МВД Ирина Волк, при задержании в доме нашли килограмм кокаина и... одну из левитановских картин. Остальные четыре полотна обнаружили позже в Нижнем Новгороде.

Всех троих задержанных заключили под стражу. Они подозреваются и в ряде других преступлений: разбойном нападении на один из банков в Нижнем Новгороде и на инкассаторов и машину ДПС в Нижегородской области.

Сейчас следователи устанавливают соучастников и выявляют дополнительные эпизоды преступной деятельности задержанных...

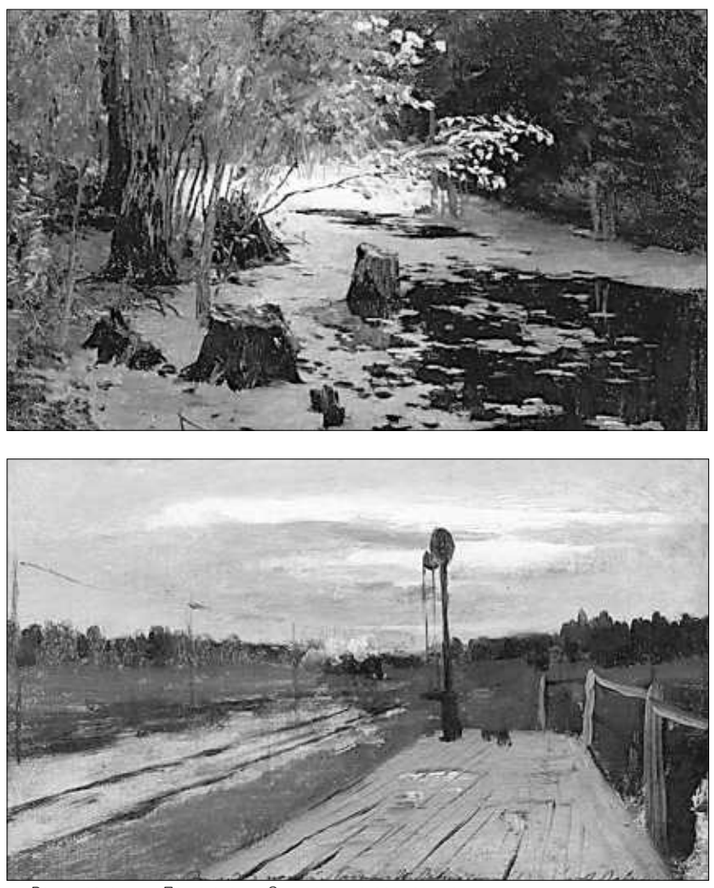

▲ «Речная заводь» и «Полустанок»... Эти картины скоро вернутся в Плёс вместе с остальными шедеврами.

Директор музея Алла Чаянова не сдерживает эмоций: *«Возвращение работ – огромная радость не только для нас, но и для всех жителей области и страны! Это лучший подарок на Новый год, которого можно было ожидать»*.

При этом Алла Валерьевна подчеркнула, что пока неизвестно, в каком состоянии находятся картины: *«Я могу отталкиваться только от телевизионного сюжета, который увидела. Но самое главное: судя по сюжету, это действительно наши картины, в своих рамах! Возможно, потребуется реставрация. Конкретные сроки, когда картины вернут, нам пока не называют, это будет зависеть от следственных действий»*.

В ВЕРХАХ

Федеральные дотации вырастут на треть

О сбалансированности региональных и местных бюджетов в 2017–2019 годах шла речь на совещании, которое провел премьер-министр Дмитрий Медведев. В нем участвовал и губернатор Ивановской области Павел Коньков.

Анна ЯСЕНЕВА

Глава кабмина подчеркнул, что в 2016 году федеральное правительство активно занималось обозначенной темой. *«Принятые решения в целом позволяют улучшить общую ситуацию с региональными финансами, снизить долговую нагрузку там, где она чрезмерна, создать условия для того, чтобы территории активнее увеличивали собственную налоговую базу»*, – сказал премьер-министр.

В предстоящем году финансовая поддержка регионов будет увеличена приблизительно на 9% по сравнению с 2016-м. Общий объем межбюджетных трансфертов запланирован на уровне почти 1,6 триллиона рублей. Ожидается, что эти меры будут способствовать оздоровлению региональных финансов и суммарный размер их дефицита к 2019 году сократится почти в два раза.

По итогам совещания Павел Коньков отметил, что *«перед главами регионов поставлена задача наращивания экономического потенциала и налогооблагаемой базы регионов, сокращения неэффективных расходов бюджетов, проведения оценки эффективности действующих льгот и преференций в рамках заключенных с Минфином соглашений. Поддержу общее мнение коллег-губернаторов из других регионов: выработанный сегодня на федеральном уровне порядок распределения финансовых средств является более понятным, прозрачным и справедливым»*.

Губернатор напомнил, что в 2017 году в качестве дотации на выравнивание бюджетной обеспеченности субъектов наша область получит из федерального бюджета почти 9,7 миллиарда рублей – это более чем на треть больше, чем в 2016-м. Добавим также, что в уходящем году нашей области был предоставлен бюджетный кредит в сумме 4,9 миллиарда рублей. *«Это позволит на треть сократить объем более дорогих в обслуживании коммерческих кредитов»*, – сказал Павел Коньков и добавил, что работа в этом направлении продолжится и в следующем году.

ШТРИХ

Бутылка шампанского и конфеты – подарок, а не взятка

Накануне Нового года и рождественских праздников во все органы исполнительной власти региона вместо поздравлений разослан любопытный документ.

Павел РАЗУВАЕВ

Региональный департамент финансов напоминает коллегам-госслужащим о запрете получения дорогих (более 10 тысяч рублей) и мелких (до этой суммы) подарков, которые могут быть расценены как взятка. За дорогой подарок можно схлопотать штраф до миллиона рублей, или в сумме двухлетней зарплаты. Еще вариант: в размере сорокакратной суммы взятки. А можно получить и реальный срок.

За «мелкий» подарок (от 3 до 10 тысяч) накажут штрафом до 200 тысяч рублей или вычетами зарплаты до трех месяцев. Есть также шанс сесть в тюрьму на год.

В этом году задумались над этой проблемой и муниципалитеты. Напомним, что Ивгордума в мае приняла нормативный документ, обязывающий чиновников не только сообщать о случаях, когда им на официальных мероприятиях преподносят дары стоимостью более 3 тысяч рублей, но и сдавать их в казну города. Однако муниципальный чиновник может его и выкупить, если подарок уж очень понравился. А если презент меньше трех тысяч рублей, счастливцу после проверки могут его вернуть.

Естественно, традиционный новогодний подарок – бутылка шампанского и коробка конфет – вне подозрений. Этот сладкий набор (лишь бы в коробке кроме конфет ничего не лежало) официальным лицам получить допустимо.

БЛИЖЕ К ДЕЛУ!

Новогодние фильмы без ряби и помех

В Ильинском-Хованском 28 декабря торжественно «запустили» цифровое вещание

Ольга ПЕТРОВА

Вышку высотой 75 метров выстроили здесь за полтора года на федеральные средства: их выделяют по программе «Развитие телерадиовещания». Новая передающая «башня» соседствует с той, что была построена еще в 2000-х годах – с нее до сих пор поступает аналоговый сигнал.

«Станция цифрового радиотелевизионного вещания в Ильинском – уже пятая по счету в регионе. На очереди достройка еще восьми, в разных муниципалитетах. Охват населения нашей области цифровым сигналом пока составляет 80%, успешно работают современные станции в Иванове, Родниках, Пучеже и Юрьевце», – отметил начальник департамента развития информационного общества Денис Степанов.

Руководитель Ивановского ОРТПЦ Андрей Кращенко пояснил: там, где есть цифровая вышка, сигнал могут принимать в любом доме на современный телевизор с помощью дециметровой антенны. Если же телевизор не может самостоятельно найти «цифру», придется купить специальную приставку, и тогда 10 каналов (к 2018 году их будет 30) можно смотреть в отличном качестве и без абонентской платы. К слову, в день запуска новой станции в Ильинском пять многодетных семей получили такие приставки, а детишкам достались сладкие гостинцы к празднику.

«Весьма неожиданно было получить приставку для цифрового телевидения, хотя в нашей семье, где воспитываются шестеро детей, телевизор смотреть очень любят. Детки смотрят мультики на канале «Карусель», я – новости», – делится глава многодетного семейства, настоятель храма Димитрия Солунского в селе Погост иерей Николай Строготяну. Правда, его супруга, матушка Татьяна, призналась: в их доме, да и во многих семьях ильинцев, не одну сотню каналов давно уже обеспечивает спутниковая тарелка. Но подключить цифровое телевидение и сравнить качество картинки в семье Строготяну обязательно попробуют.

КСТАТИ **В преддверии новогодних и рождественских праздников пуск цифрового телерадиовещания состоялся и в Пестяках.**

МЕЖДУ ТЕМ **Ильинцы уже привыкли к тому, что в сетку телерадиовещания вклиниваются ярославские каналы и радиостанции: район расположен как раз на границе с соседним регионом. При этом бы местные жители не отказались быть в курсе новостей своей области… Как заверил Андрей Кращенко, переговоры с руководителями ивановских телеканалов и радиостанций ведутся, но технически добавить их в сетку вещания пока не удается. «Я уверен, что к 2018 году, когда федеральная программа подойдет к завершению и область полностью перейдет на «цифру», этот вопрос решится и ильинцы смогут смотреть местные каналы», – отметил он.**

Дмитрий РЫЖАКОВ

Пяти многодетным семьям в Ильинском вручили цифровые приставки.

ТРАНСПОРТ

Покажи проводнику вместо билета свой мобильник

С 1 января пассажиров пригородных поездов ждет очередное подорожание.

Сергей ЛЕОНТЬЕВ

Цены на билеты вырастут на два рубля за одну зону (10 километров) – с 25 до 27 рублей. При этом установленная стоимость покрывает только 27% от сумм, в которые реально обходятся перевозки. Все остальные расходы ложатся на плечи регионального бюджета. Напомним, что область накопила серьезный долг перед перевозчиком (более ста миллионов рублей), но в начале года была достигнута договоренность о его десятилетней реструктуризации.

Впрочем, это не единственное новшество, которое ждет пассажиров. Есть и более приятные. Так, оплачивать билеты теперь станет проще. Это можно будет делать через мобильное приложение «Пригород», разработанное «Северной пригородной пассажирской компанией». Приложение, доступное пользователям Android (Google Play) и iOS (Apple Store), подходит и для покупки льготных билетов школьникам и студентам. Сам билет можно не распечатывать. Достаточно просто показать его проводнику на экране смартфона и предъявить паспорт или другой документ, удостоверяющий личность. Оплата производится банковской картой.

НАПОМНИМ **В нашем регионе сохранятся четыре пригородных направления: на Александров, Кинешму, Ковров и Ярославль. Сейчас билет в Кинешму стоит 225 рублей (девять зон), в будущем году цены увеличатся до 243 рублей.**

ЖИЛЬЕ

Спрос есть. А возможности?..

Лишь четверть семей с одним ребенком в области могут позволить себе аренду жилья. К такому выводу пришли эксперты РИА «Рейтинг», оценившие показатели доступности съема жилья по регионам. Ивановская область заняла в нем 74-е место из 85.

Константин СОЦКОВ

Рейтинг составлен исходя из суммарного дохода, который должна иметь семья из двух работающих и ребенка (учитывая ежедневные расходы), и средней стоимости аренды. В нашем регионе необходимый доход составил 43,9 тысячи рублей, доля семей, имеющих возможность арендовать квартиру – 27,5%. Радует только то, что по сравнению с прошлым годом доля увеличилась на полтора процента.

По традиции в лидерах рейтинга северные регионы – Ямало-Ненецкий АО и Чукотка (там доля превышает 56%). Замыкает список Дагестан, где процент имеющих возможность арендовать квартиру недотягивает до 16, а в целом по стране цифра равна 39,5.

«К концу 2015 года впервые в российской истории количество отдельных жилых объектов в России превысило количество семей. То есть фактически предложение на рынке превысило спрос и, казалось бы, пресловутый российский квартирный вопрос наконец-то оказался близким к полному разрешению. В теории это должно привести к тому, что жилье будет становиться более доступным как при аренде, так и при покупке», – говорится в сообщении составителей табеля.

Главный специалист по работе с недвижимостью ивановского агентства «Радуга» Антон Ладыгин отмечает, что спрос на аренду жилья остается стабильным, несмотря на кризис: *«Квартирный вопрос всегда остается актуальным. Пожалуй, единственная тенденция, которая отмечается в кризис, – снижение цен на аренду. Скажем, если раньше двушку в областном центре сдавали за десять тысяч плюс коммунальные платежи, то сейчас снизили цену до девяти, чтобы побыстрее найти желающих»*.

Положение в рейтинге Ивановской области:

Место	Регион	Доля семей, для которых доступна аренда жилья в 2016 году
1	Ямало-Ненецкий АО	60,2%
18	Москва	44,8%
22	Ярославская область	44,3%
27	Нижегородская область	42%
42	Владимирская область	37,3%
60	Костромская область	32,6%
74	Ивановская область	27,5%
85	Дагестан	15,9%

Муниципальные квартиры подорожают на рубль

С 1 января в областном центре изменятся ставки платы за пользование жилым помещением по договорам социального найма.

Надежда ПАВЛОВА

Плата за наем, поясняют в Ивгорадминистрации, не подлежит государственному регулированию. Она устанавливается органами местного самоуправления в зависимости от качества и благоустройства жилого помещения.

В 2016 году ставки колебались от 5,14 рубля для жилых помещений, расположенных на первом этаже дома со смешанными и деревянными стенами без одного и более удобств, до 6,1 – для жилых помещений в домах улучшенной планировки.

Это были одни из наименьших ставок среди соседних регионов. Так, в Ярославле они составляли 8,66-9,46 рубля за «квадрат», во Владимире – 6,39; в Костроме – 7,03.

ДЛЯ СПРАВКИ **На 1 декабря площадь муниципального жилья в Иванове составляет почти 500 тысяч квадратных метров, плата за наем начисляется по 11 205 лицевым счетам.**

Дмитрий РЫЖАКОВ

Ремонт свободных муниципальных квартир ведется за счет городского бюджета, что также влияет на повышение квартплаты.

С 1 января в Иванове средняя ставка платы за наем установлена в размере 7 рублей за квадратный метр (от 6,29 до 7,25, в зависимости от жилищных условий).

Среди причин повышения платы за наем в мэрии называют увеличение расходов городского бюджета по содержанию муниципальных жилых помещений: оборудование индивидуальными приборами учета, проведение ремонта свободных муниципальных квартир и замена газового оборудования.

40 ГРАДУСОВ

Аптеки могут подключить к ЕГАИС

Правительство России объявило мораторий на продажу косметического средства «Боярышник», которым отравилась почти сотня человек в Иркутске. Однако скоро из свободной продажи в аптечных сетях могут исчезнуть и медицинские настойки популярной в народе ягоды.

Дарья БОБРОВИЦКАЯ

После ужасных событий в Восточной Сибири, где более ста человек отравились метиловым спиртом, который содержался в лосьоне для ванн «Боярышник» (более 70 человек умерло), власти Иркутской области начали масштабные проверки. Обнаружено и закрыто множество подпольных цехов по производству контрафактного алкоголя. А как обстоят дела в Ивановской области? В областной прокуратуре и в Роспотребнадзоре нам сообщили, что каких-либо специализированных рейдов пока не предвидится.

Мы провели собственное расследование, обойдя ряд хозяйственных магазинов, где потенциально могли торговать опасными косметическими настойками. К счастью, ничего подобного там не обнаружилось. Менеджер одной из торговых точек сообщила, что из осторожности руководство распорядилось убрать с прилавков все потенциально опасные жидкости.

А вот в аптеках торговля «Боярышником» не прекращается. Как сообщила сотрудница аптеки на улице Суворова, которая входит в сеть «Волжская мануфактура», поток сомнительных личностей не иссякает даже сейчас. *«По закону мы не имеем права отпускать более двух флаконов в одни руки, но они приходят по нескольку раз»*, – говорит фармацевт.

Осознание того, что любые спиртсодержащие жидкости могут быть опасными, заставило федеральное правительство принять кардинальные решения. В частности, предлагается включить медицинские настойки в систему ЕГАИС, которая вот уже почти год функционирует в магазинах розничной торговли. Ее суть в том, что происхождение любой бутылки алкоголя может быть отслежено с помощью Интернета. Но вспомним, что у магазинов в начале года возникли сложности, связанные с приобретением специального оборудования и его внедрением, мелкие торговцы лишились лицензии на торговлю алкоголем. *«Нас ждет то же самое,* – уверена фармацевт аптеки «Здоровье плюс» Ирина Меликян. – *Крупные аптечные сети смогут купить оборудование, а мы нет. Придется отказаться от торговли спиртовыми настойками. А ведь ими часто пользуются бабушки, а далеко не только алкоголики, как принято думать»*.

Наш регион имеет свою печальную историю отравления некачественными спиртсодержащими жидкостями. В конце прошлого года от употребления поддельного коньяка скончалось несколько человек, двое граждан ослепли. (Человек, признанный виновным в распространении фальсификата, только что осужден на 8 лет лишения свободы.) Между тем пока неясно, как власти собираются бороться с распространением алкоголя через Интернет. Ведь заставить виртуальных (читай: неуловимых) торговцев подключаться к ЕГАИС нереально.

В любом случае только запретительные меры к эффективному результату никогда не приводили. Об этом россияне знают не понаслышке, достаточно вспомнить конец 1980-х годов...

КОММЕНТАРИЙ **Начальник административного департамента Максим Кушнеров:**

- Поручение президента по ужесточению правил производства и оборота спиртсодержащей продукции полностью поддерживаем. Считаю, что введение лицензирования такой деятельности, обязательной маркировки товаров, а также ужесточения наказания за производство некачественной продукции, безусловно, окажет положительное влияние на регулирование данного рынка и позволит избежать трагедий, подобных тем, что произошли в Иркутске.

БЛИЗКО К ТЕМЕ **Обеспокоенность властей по поводу алкоголизации населения выражается не только в законопроектах и заявлениях. 29 декабря в Кинешме открылся медвытрезвитель на семь коек. В штат нового учреждения входят по шесть медсестер и санитаров. При учреждении будет круглосуточно дежурить полицейский.**

КОНТРОЛЬ

Красную икру в нашей области не проверяли

В регионе не зафиксировано ни одного случая отравления этим деликатесным продуктом.

Павел РАЗУВАЕВ

Еще весной федеральная общественная организация Роскачество провела ряд контрольных закупок красной икры. Анализ показал, что из 23 отечественных образцов 12 не соответствовали требованиям единых санитарных правил Таможенного союза, один — требованиям по маркировке. В пяти образцах обнаружилась кишечная палочка. Информация о выявленных нарушениях была передана в Роспотребнадзор.

Замначальника отдела санитарного надзора областного управления Роспотребнадзора Марина Михеева проинформировала, что указаний из Москвы о проверке этой продукции не поступало, поскольку в регионе она не производится, и посоветовала обращать внимание на место и дату изготовления привозной икры.

По словам Марины Геннадьевны, ни одного обращения от потребителей на неудовлетворительное качество икры (в том числе и других сортов) в этом году в ивановский Роспотребнадзор не поступало.

ИЗ ПЕРВЫХ РУК

Банки работают с прибылью

Уходящий год для российского банковского сектора выдался непростым. О тенденциях и предварительных итогах в этой важной для экономики сфере рассказал управляющий отделением Центрального банка России по Ивановской области Дмитрий Николаев.

За год исчез еще один банк

– Дмитрий Викторович, как изменилось за год число финансовых организаций в нашем регионе?

– В Ивановской области работают 4 региональных банка, одна небанковская кредитная организация, 6 филиалов кредитных организаций из других регионов и 225 внутренних структурных подразделений (офисов и операционных касс).

К сожалению, число подразделений кредитных организаций, представляющих услуги на территории области, сокращается. Главными причинами являются отзыв лицензий и проводимая действующими кредитными организациями политика снижения расходов.

– Много ли в этом году было банкротств?

– Гораздо меньше, чем в 2015-м. Лишь в марте у регионального банка «Акция» была отозвана лицензия.

– При банкротствах по причине вывода активов больше всего страдают крупные вкладчики банка и обслуживающиеся в нем юридические лица. Как Центробанк может минимизировать в случае банкротства банка потери его клиентов?

– Вклады граждан и индивидуальных предпринимателей в размере 1,4 миллиона рублей застрахованы государством. Это, на наш взгляд, позволяет защитить мелких вкладчиков и кредиторов. Что касается крупных клиентов, они по роду своей деятельности должны уметь управлять рисками, в том числе при выборе банка-партнера.

– Какое место занимает Ивановская область по насыщенности банковскими услугами среди других регионов?

– По этому показателю мы находимся в пятом десятке среди 81 региона страны. Учитывая нынешние экономические условия, это неплохой показатель. На миллион жителей области приходится 231 учреждение банковской системы. В соседних регионах этот показатель несколько выше: от 251 – в Костромской области до 263 – во Владимирской.

У нас на одного жителя региона приходится 3,4 открытых банковских счета. В области выдано более 1,3 миллиона карт. Развивается инфраструктура безналичных расчетов: в нашем регионе работает более 1200 банкоматов и свыше 7000 терминалов для приема безналичных платежей.

– Как изменились совокупные активы банков?

– По состоянию на 1 ноября активы банков и филиалов, действующих на территории области, составили 40,9 миллиарда рублей, что на 7,3% выше уровня начала года и на 12,4% больше по сравнению с тем же периодом 2015-го. Это свидетельствует о повышении значимости влияния банковского сектора на региональную экономику.

Долги по потребкредитам больше, чем по ипотеке

– Как изменилась за год сумма кредитных вложений?

– Совокупный объем задолженности по кредитам заемщиков региона (как юридических, так и физических лиц) составил 93,3 миллиарда рублей. За год в целом зафиксирован рост на 2,3%. Вклад региональных банков здесь невелик: на их долю приходится 16% рынка.

– А что можно сказать относительно ипотечных кредитов?..

– Ипотечное кредитование благодаря государственным программам поддержки развивается достаточно динамично. По сравнению с предыдущим годом ивановцы взяли ипотеки почти на полмиллиарда рублей больше... Общая задолженность населения региона по ипотечным кредитам составляет 20 миллиардов рублей.

– Какова ситуация с потребительским кредитованием?

– В текущем году население активно пользовалось займами на потребительские цели. Жители области получили на 3,6 миллиарда рублей потребительских кредитов больше, чем в 2015 году. Рост объемов кредитования превысил 20%. При этом общий объем задолженности по потребительским кредитам – 32,6 миллиарда рублей.

– Стали ли граждане больше хранить средства на банковских вкладах?

– Объем вкладов физических лиц на территории области с начала года увеличился более чем на 5%, до 107,5 миллиарда рублей. Это свидетельствует о высоком доверии к банковской системе.

– Какова динамика задолженности по кредитам физлиц?

– Общая задолженность физических лиц остается практически на прежнем уровне – 52,6 миллиарда рублей. В условиях уменьшения доходов граждане предпочитают не увеличивать свой долг перед банками.

За деньгами охотнее обращаются поставщики энергоресурсов и торговцы

– Какие тенденции наблюдались в уходящем году на рынке бизнес-кредитования?

– Банки постепенно наращивают объемы кредитования отраслей промышленности. Задолженность юрлиц и индивидуальных предпринимателей с начала года выросла на 5,3% – до 40,7 миллиарда рублей. Основными потребителями кредитных ресурсов были поставщики электроэнергии, газа и воды (2,5 миллиарда рублей) и оптовая и розничная торговля (11,6 миллиарда), которые продемонстрировали рост по сравнению с январем – октябрем 2015 года на 42,1 и 18,1% соответственно.

В обрабатывающей отрасли можно выделить производство пищевых продуктов, где объемы выданных кредитов выросли практически в два раза. В некоторых отраслях, например в строительстве и сельском хозяйстве, объем задолженности снижается.

– Растет ли в регионе просроченная задолженность? Она выше или ниже общероссийских показателей?

– Как положительную тенденцию можно отметить стабилизацию просроченной задолженности по корпоративным кредитам на уровне начала года. Доля просроченной задолженности населения в 2016 году постепенно растет, хотя и невысокими темпами: за январь – октябрь она увеличилась с 8,7 до 9,4%.

Средний показатель просроченной задолженности по России в корпоративном секторе составил 7,3%, в розничном – 8,5%.

– Что, по-вашему, изменилось к лучшему за минувший год в банковской сфере России?

– Наблюдается рост банковских активов и умеренно положительная динамика кредитования экономики. Рост банковских активов происходит на фоне продолжившегося улучшения качества кредитного портфеля. Причем сокращаются и абсолютные объемы, и удельный вес просроченной задолженности.

В ноябре впервые за последние полгода вырос объем депозитов и средств организаций на счетах в номинальном выражении (на 1,9%). Сохраняется приток вкладов населения в российские банки. Их объем по итогам 11 месяцев вырос на 2%.

Банковский сектор в целом демонстрирует в уходящем году хороший финансовый результат: за январь – ноябрь получено 788 миллиардов рублей прибыли. Это в три раза больше, чем за соответствующий период 2015-го.

– Какие негативные аспекты можно отметить в банковской сфере?

– Здесь тенденции те же, что и в целом по России: доступность кредитов для малого и среднего бизнеса пока повышается незначительно. Это связано в том числе с высокими рисками кредитования.

Материал подготовил Вадим КАЛИНИН

КАСАЕТСЯ МНОГИХ

Ограниченное трудоустройство

Дарья БОБРОВИЦКАЯ

(Окончание. Начало на стр. 1)

Инвалид-колясочник Николай Шарин имеет высшее юридическое образование (окончил ИвГУ). После вуза он успел поработать в двух юридических фирмах, однако ему всё же пришлось оставить работу. Выдержать необходимый темп человеку, ограниченному в передвижении, было очень сложно: ведь юрист обязан ездить в суды, в прокуратуру, то есть быть очень мобильным.

В итоге Николай принял решение коренным образом изменить свою жизнь, и сейчас он получает второе высшее образование в Шуйском филиале ИвГУ по специальности «Адаптивная физкультура», активно занимается спортом. «*Что бы мы ни делали, все достижения нивелируются тем, что по улицам Иванова невозможно проехать,* – говорит Николай. – *Особенно в зимнее время. Тротуары и улицы не чистят и не убирают, даже мамы с колясками не могут проехать, хотя они здоровы. Что тогда говорить про нас, инвалидов?*»

Доля инвалидов-опорников, как, впрочем, и других людей, ограниченных в передвижении (например, незрячих), незавидна. Так, Ирине Шутовой и Ирине Сизовой (это про них рассказывала Нина Семёнова) пришлось согласиться на низкооплачиваемую надомную работу без официального трудоустройства. Сегодня одна из них работает на круглосуточном телефоне по найму квартир, а другая изготавливает елочные игрушки.

Дмитрий РЫЖАКОВ

▲ Далеко не у всех инвалидов есть личный автомобиль для передвижения по городу.

Хорошая профессия не гарантирует работы

Инвалиды вынуждены соглашаться на низкоквалифицированный труд: шьют постельное белье, работают вахтерами, подсобными рабочими. А ведь многие из них прекрасно образованы, владеют хорошими профессиями.

Например, в Иванове под эгидой Министерства социальной защиты работает радиотехнический колледж-интернат – уникальное учебное заведение, которое принимает абитуриентов с ограниченными возможностями здоровья и куда съезжаются дети со всей России. Здесь молодые инвалиды получают очень востребованную в любом регионе профессию: специалист по ремонту радиоэлектронного оборудования (компьютеров, ноутбуков, телевизоров и т. д.). И хотя руководство училища постоянно пытается налаживать связи с работодателями, активно сотрудничает с центрами занятости, найти работу, по словам завуча по учебно-воспитательной работе Елены Хохловой, удается далеко не всем выпускникам. «*Часто работодатели не соглашаются на создание особых условий. Это сложный вопрос. Легче договориться с предприятиями, которыми руководит человек с ограниченными возможностями. Он сам прошел через трудности и понимает проблему. Такие работодатели в нашей области есть, но их немного*», – говорит Елена Аркадьевна.

Осложняет ситуацию и тот факт, что штрафы за несоблюдение законодательства предприятиями ограничиваются символическими суммами.

...Инвалиды имеют те же желания и потребности, что и здоровые люди. Так почему же желание, а главное, право трудиться у последних ни у кого не вызывает сомнений, тогда как первые вынуждены биться за осуществление своей мечты?

ЦИФРЫ

На территории Ивановской области проживает 83,5 тысячи инвалидов, из которых 22,5 тысячи, или каждый четвертый, находится в трудоспособном возрасте. Из них заняты в различных сферах деятельности только 20,4% (*ниже среднего по России.* – Д. Б.). С начала года в службу занятости обратились 1300 человек, трудоустроено 37%. Часть обратившихся направлены на профессиональное обучение по специальностям бухгалтер, водитель, оператор ЭВМ... В настоящее время на квотируемых рабочих местах работает около 1600 человек (8% от общего числа инвалидов).

(Данные предоставлены комитетом по социальной политике областной думы)

БИЗНЕС-КОНСУЛЬТАЦИЯ

Если вам мешают заниматься предпринимательством

Екатерина СИДОРОВА, старший помощник прокурора области по правовому обеспечению:

- В регионе уже возбуждались уголовные дела по воспрепятствованию законной предпринимательской деятельности должностными лицами. Хотелось бы напомнить, что это является преступлением и, соответственно, влечет уголовную ответственность.

Воспрепятствование может выражаться:

- в неправомерном отказе в государственной регистрации индивидуального предпринимателя или юридического лица;

- в неправомерном отказе в выдаче специального разрешения (лицензии);

- в ограничении прав и законных интересов индивидуального предпринимателя или юрлица,

- в незаконном ограничении самостоятельности или ином незаконном вмешательстве в деятельность.

К ответственности за данные нарушения могут быть привлечены только должностные лица. Ответственность они несут в том случае, если действия совершены с использованием служебного положения.

К сожалению, как показывает практика, многие предприниматели не знают, что подобные деяния чиновников уголовно наказуемы, и пытаются решить вопрос самостоятельно.

Предпринимателю, столкнувшемуся с необоснованным отказом в выдаче лицензий или разрешений, с волокитой при рассмотрении связанных с предпринимательской деятельностью вопросов, необходимо обращаться с заявлением в прокуратуру или в органы внутренних дел по месту совершения незаконных действий.

Виновному грозит штраф, лишение права занимать определенные должности либо заниматься определенной деятельностью или обязательные работы.

Ответственность усиливается, если те же деяния совершены в нарушение вступившего в законную силу судебного акта или причинили крупный ущерб (более 1,5 миллиона рублей). В этом случае наказание может составлять до 3 лет лишения свободы.

ОБРАТИТЕ ВНИМАНИЕ! **Под законной понимается самостоятельная, осуществляемая на свой риск предпринимательская деятельность, направленная на систематическое получение прибыли лицами, зарегистрированными в этом качестве в установленном законом порядке (как предприниматель или юридическое лицо), а также имеющими лицензию для осуществления определенных видов деятельности.**

ЭКОНОМИКА РАЙОНОВ

В Юже все-таки появится льнофабрика

Экспертный совет федерального Фонда развития промышленности одобрил заявку на заем для реализации инвестиционного проекта «Мануфактура Балина».

Общая стоимость проекта – 502 миллиона рублей, 200 миллионов из них – заем фонда. Напомним, на базе бывшей Южской ткацкой фабрики предполагается создать предприятие по производству 3700 тонн высококачественного котонина в год. Этот материал получают путем ударно-волновой переработки льна. Возобновление текстильного производства в Юже позволит поддержать производителей льна в регионе. Кроме того, будет использована продукция будущего комбината искусственных волокон. На льнофабрике появится 100 рабочих мест.

За последние годы фонд оказал поддержку нескольким предприятиям региона, среди которых «Праймтекс» и «Протекс» (Родники), наволокский ХБК «Навтекс».

Яковлевский льнокомбинат запустят в середине января

В Приволжский центр занятости поступило уведомление от фирмы «Ланкастер», арендующей мощности градообразующего предприятия, о ее ликвидации.

Как уже сообщала «ИГ» в номере за 16 декабря, после 1 января это юридическое лицо останавливает производство. Его преемник (собственник льнокомбината) сейчас проводит оценку имущественного комплекса. Работникам начали выдавать уведомления о сокращении.

Департамент экономического развития напоминает, что правительство области по поручению губернатора Павла Конькова ведет переговоры, добиваясь сохранения предприятия. Его работники, обещает новый хозяин, будут трудоустроены, а само производство возобновит работу в середине января. Ситуацию держит под контролем и областной комитет по труду и занятости.

Савинские селяне вновь добавили в надоях

Положительная динамика сельскохозяйственного производства наблюдается в большинстве хозяйств района.

Как рассказала начальник отдела сельского хозяйства райадминистрации Людмила Коноплина, урожай зерна и кукурузы собран, несмотря на капризы погоды, на уровне лучших лет, обеспечен запас фуража: по 42,4 центнера кормовых единиц на условную голову – это выше плана. Больше десяти лет подряд в районе растет производство молока. В 2016 году оно составило 8400 тонн – на 1600 тонн выше прошлогоднего. Лидерами аграрного года стали СПК «Панинское», Савино» и «Горячевский».

Среди малых сельхозпредприятий отличились два хозяйства, зарегистрированные в этом году в деревнях Дубакино и Тепляки, где выращивают овощи, разводят коз, овец и домашнюю птицу.

Сушилки и автограбли взяли в кредит

В этом году самое крупное сельхозпредприятие Ильинского района вложило в развитие производства, кроме собственных средств и 10 миллионов заемных.

Четыре миллиона рублей, говорит директор «Гарского» Владимир Боталов, пошли на приобретение и монтаж сушильного оборудования. Здесь же будут производить качественные концентрированные комбикорма. Еще в полтора миллиона обошлась реконструкция и расширение молокозавода. В частности, заменены и увеличены емкости приема молока и складские холодильные мощности, приобретен автомат по разливу молока. Значительных средств потребовало и расширение парка техники для растениеводческого цеха: закуплен новый опрыскиватель, машинные грабли для заготовки сена...

В следующем году «Гарское» начнет строительство первой очереди современного коровника на 600 голов. И здесь без кредитов тоже не обойтись.

«Решма-лес» обеспечила половину областного заказа елочек

Арендная компания, работающая на территории Кинешемского, Заволжского и Юрьевецкого районов, планирует реализовать на новогодних базарах до двух тысяч лесных красавиц.

Заготовку елей, сообщила начальник отдела Кинешемского лесничества Екатерина Кочеткова, арендаторы ведут в местах санитарных рубок на участках этого лесничества и реализуют в Кинешме на площади Революции, в сквере «Молодежный», а также в центре Юрьевца. Их цена зависит от высоты деревца.

Новогодняя продажа не приносит компаниям большой прибыли, эти услуги населению включены в договоры аренды. Как сообщили в облкомитете лесного хозяйства, арендаторы завезли на 19 елочных базаров региона 4 тысячи елочек. Покупать главные новогодние символы специалисты советуют только здесь: остальные добыты черными лесорубами.

Приволжские ювелиры расширяют зарубежные поставки

На заводе «Красная Пресня» освоена технологическая новинка: нанесение эмалей на серьги, кольца, подвески из серебра и бижутерию.

Это, рассказали в отделе маркетинга, еще более расширяет возможности покорения рынка ювелирных изделий за счет повышения привлекательности приволжской продукции. Еще одну новинку научились делать местные мастера. Речь идет о кабошонах – каменных вставках для производства украшений ручной работы.

В этом году приволжане изготовили две тысячи наименований уникальных серебряных изделий. Впервые к Новому году зафиксировано увеличение числа их поставок в Казахстан, Белоруссию и другие страны ближнего зарубежья. Но, конечно же, покупают приволжское серебро и российские женщины, которые ценят его за демократичные цены и изысканность.

Подготовил Павел РАЗУВАЕВ.

Принимают депутаты облдумы

9 января с 10.00 до 12.00 – Чудецкий Борис Николаевич, депутат от ИРО партии «Единая Россия», председатель комитета по государственному строительству и законности, член комитета по жилищной политике и ЖКХ.

10 января с 10.00 до 12.00 – Клёнов Владимир Витальевич, депутат от ИРО КПРФ, член комитетов по государственному строительству и законности, по социальной политике.

11 января с 14.00 до 16.00 – Корчагин Николай Юрьевич, депутат по избирательному округу № 5, член комитетов по экономическому развитию, по местному самоуправлению и взаимодействию с институтами гражданского общества, по жилищной политике и ЖКХ.

12 января с 10.00 до 12.00 – Фомин Александр Германович, депутат от ИРО партии «Единая Россия», председатель комитета по жилищной политике и ЖКХ, член комитета по государственному строительству и законности.

Телефон для записи на прием и справок: **32-70-63.**

СЕЗОННАЯ ТЕМА

В лесу родилась елочка… А то и не в лесу

На елочных базарах сейчас ажиотаж. При этом, по словам продавцов, в последние годы большим спросом пользуются искусственные деревца.

Наталья БЫСТРЯНСКАЯ

Аромат, исходящий от живых елочек, чувствуется уже на подходе к рынку. В этом году, по данным регионального комитета по лесному хозяйству, лесных красавиц можно купить в 19 точках области в разных районах. Всего планируется продать около четырех тысяч елей.

Однако на новогодних базарах облцентра можно заметить, что многие ивановцы все-таки предпочитают елки искусственные, хотя стоят они дороже живых. *«Все хотят многолетние: говорят, живая простоит недолго и мусора много. То ли дело искусственная: один раз потратился – и лет на десять хватит»,* – вздыхает продавец Татьяна Иванова. И с грустью вспоминает свое детство, когда радовались именно живым елочкам – войдя в дом, вдыхали аромат хвои... По словам продавцов, на Центральном рынке лучше берут маленькие, недорогие елочки.

Выбор искусственных елок и сосенок в ивановских магазинах весьма разнообразен. Цена зависит от высоты деревца и варьируется от 500–600 рублей за полуметровую вечнозеленую елочку до четырех тысяч за двухметровую светодиодную. Впрочем, покупатели экономят и на таких елках: неохотно приобретают новые, предпочитая наряжать старые.

Есть в некоторых ивановских магазинах и елочное ноу-хау – живые лесные красавицы в горшках. По словам менеджера магазина «Ашан» Ольги Орловой, спросом пользуются как елочки, так и туи, кипарисы и можжевельники. Их можно украсить, и тогда миниатюрное деревце принесет ничуть не меньше радости, чем принесенное из леса.

Дмитрий РЫЖАКОВ

▲ Искусственные елки – это, конечно, неплохо, но запах хвои под бой курантов ни с чем не сравнится!

Спортарена

Рубрику ведет Андрей БОБРОВИЦКИЙ

ЛЫЖИ

Ивановка отобралась на первенство мира

В американский Парк-Сити Наталья Смирнова полетит одним из лидеров российской сборной.

Еще в прошлом году ивановская лыжница была в шаге от путевки на главные старты среди юниоров. На отборочных соревнованиях в Рыбинске до выполнения норматива ей не хватило всего полутора секунд. Немного не повезло Наталье Смирновой и в отборе на юношеские зимние Олимпийские игры в норвежский Лиллехаммер.

В этом году отбор на первенство мира в США проходил на трех национальных стартах. В ноябре в Хакасии лыжницы всех возрастных групп бежали вместе. Среди сверстниц Наталья Смирнова оказалась в тройке лучших. В середине декабря в Тюмени прошли всероссийские соревнования среди 20-летних спортсменок. В гонке на 5 километров свободным стилем ивановка стала пятой, уступив только соперницам, которые на год старше ее. Еще одной прикидкой стала знаменитая Красногорская лыжня, завершившаяся в среду. Там Наталья Смирнова также проявила себя с лучшей стороны. В итоге тренеры национальной сборной включили ее в состав на первенство мира в США.

«Летнюю подготовку в этом году мы проводили в основном в белорусских Раубичах. На полмесяца раньше обычного встали на снег – ездили в Красноярский край, – рассказывает президент областной федерации лыжного спорта Леонид Патракеев. – *Мы решили отказаться от централизованной подготовки, и президент федерации лыжных гонок России Елена Вяльбе пошла нам навстречу. Однако последние недели перед первенством мира Наталья проведет со сборной».*

На главном старте планеты в начале февраля ивановка примет участие в двух индивидуальных дисциплинах – в гонке с раздельного старта свободным стилем и в скиатлоне. Учитывая, что Смирнова полетит в Парк-Сити 2-3-м номером сборной, высок шанс нашей землячки и на попадание в эстафету. По словам Леонида Патракеева, российские лыжницы этого возраста – одни из сильнейших в мире.

В ТЕМУ **Последним нашим земляком, добивавшимся права участвовать в первенстве мира, был Александр Никитенко. 14 лет назад он стал обладателем серебряной и бронзовой награды. Позже ивановка Яна Яновская отбиралась на всемирную Универсиаду и тоже вернулась оттуда с медалями.**

БАСКЕТБОЛ

Первые победы в любительском статусе

Ивановская «Энергия» после четырех поражений подряд на старте первенства страны наконец-то одолела первого соперника.

К нам в гости приезжала команда «СШОР-Динамо», входящая в структуру одного из сильнейших клубов страны: курского «Динамо». Еще в прошлом сезоне ивановки мерялись силами с грандом отечественного баскетбола, а теперь принимали его очень дальний резерв. Перед началом чемпионата курскую команду в штабе «Энергии» называли в числе главных фаворитов группы. Предполагалось, что соперники будут задействовать баскетболисток из детско-юношеской лиги и молодежного состава. Однако в Иваново приехала команда, представляющая именно спортшколу, без усиления.

Проблем с таким составом «Динамо» у хозяек площадки не возникло. В обоих матчах «Энергия» сразу же обрисовывала свое преимущество. Под конец наш тренер давал поиграть всем заявленным спортсменкам. Счет матчей – 64:47, 63:50.

«Наши девушки показали очень уверенную игру, чего им не хватало в предыдущих матчах, – прокомментировал президент областной федерации баскетбола Евгений Снигирёв. – *В связи с этим ошибок было немного. Если наши и совершали потери, то только из-за желания придумать на площадке что-нибудь оригинальное. Эти две победы очень важны для нас в психологическом плане».*

Дмитрий РЫЖАКОВ

▲ «Энергия» (в светлой форме) показала уверенную игру.

После домашнего успеха «Энергия» вышла на второе место в группе. Правда, во многом из-за большего количества сыгранных матчей. Последние игры первого тура ивановки вновь проведут в своих стенах: 28 и 29 января они примут белгородский «Технолог» (начало в 17.00 и 11.00 соответственно). Эта команда также создана на базе спортшколы. Однако ее костяк выступает в Ассоциации студенческого баскетбола России. По сути, «Энергии» придется сразиться с одной из лучших студенческих команд ЦФО. Пока у белгородок в активе всего одна победа.

Январские игры будут важны для «Энергии». В случае двух побед у команды появятся хорошие шансы на выход из группы. В случае поражения ивановкам придется приложить максимальные усилия: ведь во втором круге шесть из восьми игр они проведут на выезде.

ЮБИЛЕЙ

Заставил приехать в Иваново московское «Динамо»

Свое 75-летние на этой неделе отметил ветеран ивановского футбола, мастер спорта СССР Владимир Белков. Дважды его назначали главным тренером «Текстильщика».

Егор ПЕЛЕВИН

Первые футбольные шаги юбиляр делал в родной Вичуге. В 1961 году молодой человек попал в основной состав ивановского «Текстильщика», за который Владимир Белков выступал на протяжении девяти сезонов. Это время было «золотым» для главного футбольного флагмана региона. Тогда «Текстильщик» Юрия Забродина входил в число ведущих клубов первой советской лиги. За свои достижения Белков вместе с другими лидерами команды получил звание мастера спорта.

Вскоре Владимир Иванович начал свою тренерскую карьеру. В 1974-1976 годах он входил в тренерский штаб «Текстильщика», а затем возглавлял кинешемский «Волжанин». Долгое время Белков работал тренером в спортивной школе при стадионе «Текстильщик». Среди его известных воспитанников были Фёдор Тувин, Алексей Филиппов, Игорь Косухин, Николай Зиновьев.

С 1990 по 1998 годы он был главным тренером «Текстильщика». Многие болельщики до сих пор вспоминают ту яркую команду Белкова, которая играла в первой российской лиге, а затем благодаря своим кубковым успехам привозила в наш город само московское «Динамо».

Во второй раз Владимир Иванович возглавил красно-черных в 2005 году. Уже через год команда неожиданно для всех заняла первое место в зоне «Запад» и вышла в первый дивизион. По итогам того сезона наставник был признан лучшим тренером турнира. Благодаря грамотной работе Белкова заблистали новые звезды ивановского футбола: Александр Щаницин, Андрей Романов, Виталий Пугин, Михаил Захаров, Алексей Алеманов.

В 2010 году заслуженный специалист завершил свою тренерскую карьеру в молодежном составе «Текстильщика». Сейчас он на пенсии. Поздравляем Владимира Ивановича с юбилеем и желаем крепкого здоровья, семейного благополучия и долгих лет жизни!

ПАУЭРЛИФТИНГ

Болезнь украла 30 килограммов

Сверхмасштабным получился чемпионат мира по версиям GPA/IPO, проходивший в Долгопрудном. На него съехались более двух тысяч спортсменов (помимо элиты – молодежь и инвалиды) из более чем пяти десятков стран. Не затерялись там и наши земляки.

Сергей ЛЕОНТЬЕВ

Из Вичугского района на турнир отправились 12 спортсменов с ограниченными возможностями здоровья. И шесть из них вернулись домой с золотыми медалями: Александр Веселов, Александр Леднев, Сергей Ковалёв, Георгий Гвоздёв, Евгений Косарев и Владимир Кузнецов. Серебряные медали завоевали Алексей Пачин и Светлана Беликова. Среди триумфаторов – инвалиды-опорники и имеющие проблемы со зрением. У Евгения Косарева, например, нет одной ноги. В первенстве среди юношей победу одержал Александр Андреев.

«Я долго и упорно готовился к этому турниру, победив на чемпионате России. Ставил для себя планку в русском жиме в 135-140 килограммов, но перед соревнованиями загрипповал и приехал в Долгопрудный с температурой 38 градусов. Кроме того, мы прибыли прямо в день нашего выступления и не успели нормально отдохнуть, поэтому показать всё, на что способен, не получилось и результатом я крайне недоволен», – вспоминает Георгий Гвоздёв.

Георгий Юрьевич выступал в категории до 75 килограммов среди слабовидящих спортсменов. Он выжал 110 килограммов. Но и этого хватило для общей победы: отрыв от ближайшего конкурента составил три килограмма. *«Во второй попытке я не выжал 115 кг и больше даже не стал пытаться»,* – рассказывает триумфатор.

Спортсмены планируют и в следующем году пройти весь соревновательный цикл – от чемпионата России до мирового форума. Георгий Гвоздёв отмечает, что глава Вичугского района Владимир Мурашкин всячески поддерживает параспортсменов. Так, в будущем году он обещал выделить деньги на приобретение новых тренажеров.

Из архива Георгия Гвоздёва

▲ Команда вичужан на первенстве мира.

30 декабря пятница: **-1°C** день, **-5°C** ночь. **ветер:** западный, 4-7 м/с **давление:** 753 мм рт. ст. **влажность:** 89%. небольшие геомагнитные возмущения

31 декабря суббота: **+2°C** день, **-1°C** ночь. **ветер:** западный, 6-8 м/с **давление:** 741 мм рт. ст. **влажность:** 90%. малая геомагнитная буря

1 января воскресенье: **+3°C** день, **0°C** ночь. **ветер:** западный, 3-7 м/с **давление:** 736 мм рт. ст. **влажность:** 87%. слабая геомагнитная буря

ПОГОДА

БУДЬ В КУРСЕ

КИНО

ЛОДЗЬ (ул. Лежневская, 120а, автоответчик 29-39-59, касса 23-42-83)

- **Викинг.** История, драма (12+) – 30 декабря: 9.00, 10.45, 11.30, 13.15, 14.35, 16.45, 16.20, 17.10; 31 декабря – 2 января: 10.00, 11.40, 13.20, 14.10, 16.40
- **Викинг** (18+) – 30 декабря: 18.20, 19.45, 22.20, 22.45; 31 декабря – 2 января: 18.40 (Фильм идет в разных редакциях)
- **Снежная королева-3: огонь и лед.** Мультфильм (6+) – 30 декабря: 9.00, 11.15, 12.45, 14.30; 31 декабря – 2 января: 10.10, 11.30, 17.30
- **Пассажиры.** Фантастика (16+) – 30 декабря: 18.55, 22.20, 31 декабря – 2 января: 18.50
- **Пассажиры 3D** – 30 декабря: 20.10; 31 декабря – 2 января: 14.30
- **Елки-5.** Комедия (6+) – 30 декабря:14.05, 18.25, 20.55; 31 декабря – 2 января: 10.00, 12.40, 16.50, 19.20
- **Дед Мороз. Битва магов.** Фантастика (6+) – 30 декабря: 9.00; 31 декабря – 2 января: 11.55
- **Три богатыря и Морской царь.** Мультфильм (6+) – 30 декабря: 11.10, 13.00, 21.10; 31 декабря – 2 января: 10.00, 15.55, 19.10
- **Изгой-один: звездные войны. Истории.** Фантастика (16+) – 30 декабря: 22.40; 31 декабря-2 января: 16.15
- **Изгой-один: звездные войны. Истории 3D** – 30 декабря: 15.50
- **Моана.** Мультфильм (6+) – 30 декабря: 9.10; 31 декабря – 2 января: 14.10

ИСКРА-DELUXE (пр. Строителей, 96, тел. 56-05-50)

- **Викинг.** История, драма (12+) – 30 декабря: 12.10, 14.50; 31 декабря: 10.00; 1-2 января: 11.50
- **Викинг** (18+) – 30 декабря: 19.20, 0.00; 31 декабря: 16.40; 1 января: 19.20; 2 января: 19.20, 0.00
- **Пассажиры 3D** – 30 декабря, 1-2 января: 22.00
- **Елки-5** – 30 декабря: 17.30; 31 декабря: 14.50; 1-2 января: 16.00;
- **Дед Мороз. Битва магов** – 30 декабря: 10.00, 31 декабря: 12.40, 1 января: 0.00, 2 января: 9.40
- **Три богатыря и Морской царь** – 1–2 января: 14.25, 17.45

ФОРМУЛА А113 (ул. 8 Марта, 32, ТРЦ «Серебряный город», тел. 58-57-58)

- **Викинг** (12+) – 30-31 декабря, 2 января: 9.30, 11.30, 13.00, 14.30, 15.40, 16.15, 18.40, 21.10; 1 января: 11.30, 14.30, 16.15, 17.15, 18.40, 21.10;
- **Викинг** (18+) – 30-31 декабря, 2 января: 23.40, 2.15; 1 января: 19.10, 21.45, 22.20, 23.40, 0.20, 0.55, 2.15, 2.55
- **Снежная королева-3: огонь и лед 3D** – 30-31 декабря, 2 января: 9.35, 11.25, 13.15; 1 января: 11.25, 13.15;
- **Пассажиры 3D** – 30-31 декабря, 2 января: 9.15, 14.00; 1 января: 14.00, 18.45, 19.45, 22.05, 0.25;
- **Елки-5** – 30-31 декабря, 2 января: 13.45, 15.30, 17.00; 1 января: 13.45, 15.30, 17.00, 18.50, 20.35;
- **Дед Мороз. Битва магов** – 30-31 декабря, 2 января: 9.25, 11.35; 1 января: 11.25, 23.30;
- **Три богатыря и Морской царь** – 30-31 декабря, 2 января: 9.40, 11.15, 15.05; 1 января: 11.20, 12.50, 14.25, 15.05, 16.00, 17.35;
- **Изгой-один: звездные войны. Истории 3D** – 30-31 декабря, 2 января: 12.00; 1 января: 12.00, 21.00, 1.40;
- **Моана 3D** – 30-31 декабря, 1-2 января: 16.40

ЕВРОПА СИНЕМА (ул. Лежневская, 55, ТРЦ «Тополь», тел. 93-70-47)

- **Викинг** (12+) – 30 декабря: 10.30, 11.50, 12.55, 14.15, 15.20, 16.40, 17.40, 18.25, 19.05, 20.05, 21.30, 23.05; 31 декабря: 10.30, 12.55, 14.15, 15.20, 16.40, 17.40; 1 января: 12.35, 13.40, 15.00, 16.05, 17.25, 18.30, 19.50, 22.00; 2 января: 10.30, 11.50, 12.55, 14.15, 15.20, 16.40, 17.40, 18.35, 19.05, 20.05, 20.30, 21.00
- **Викинг** (18+) – 30 декабря: 20.50; 1 января: 20.55; 2 января: 22.45
- **Снежная королева-3: огонь и лед** – 30 декабря: 10.10, 14.10; 31 декабря: 10.25, 12.25; 1 января: 12.10; 2 января: 10.15, 13.40
- **Снежная королева-3: огонь и лед 3D** – 30 декабря: 11.55, 16.20; 31 декабря: 14.30; 1 января: 14.25, 16.25; 2 января: 12.15, 17.50
- **Пассажиры** – 30 декабря: 17.15, 21.45, 23.30; 31 декабря: 15.15; 1 января: 19.45; 2 января: 15.30, 22.05, 23.20
- **Пассажиры 3D** – 30 декабря: 14.05, 19.30, 23.55; 31 декабря: 12.15, 17.25; 1 января: 17.05, 20.50; 2 января: 10.35, 19.50, 0.05
- **Елки-5** – 30 декабря: 12.30, 18.05, 19.45, 21.25, 22.30; 31 декабря: 10.35, 13.40, 16.15, 17.55; 1 января: 12.40, 15.25, 19.40; 2 января: 12.00, 16.55, 21.05, 22.30
- **Дед Мороз. Битва магов** – 30 декабря: 10.25, 15.10; 31 декабря: 10.20, 17.35; 1 января: 14.20, 17.40; 2 января: 10.10, 17.45
- **Три богатыря и Морской царь** – 30 декабря: 9.30, 11.05; 31 декабря: 10.15, 12.10, 16.10; 1 января: 12.05, 13.55, 16.10, 18.10, 19.20; 2 января: 10.20, 12.50, 14.00, 15.25, 16.20, 19.35
- **Изгой-один: звездные войны. Истории** – 30 декабря: 15.55;
- **Изгой-один: звездные войны. Истории 3D** – 30 декабря: 23.50; 31 декабря: 11.45; 1 января: 21.20; 2 января: 23.55
- **Моана** – 30 декабря: 10.35; 31 декабря: 14.10; 1 января: 12.25; 2 января: 14.20

ТЕАТРЫ

МУЗЫКАЛЬНЫЙ ТЕАТР (пл. Пушкина, 2, тел. 30-16-76)

- **Снежная королева.** Мюзикл для детей (6+) – 2 января, 11.00, 14.00
- **Летучий корабль.** Мюзикл в 2-х действиях (6+) – 3 января, 18.00

ДРАМАТИЧЕСКИЙ ТЕАТР (пл. Пушкина, 2, тел. 32-95-35)

- **ЧП болотного масштаба.** Лесные приключения по мотивам русских народных сказок (0+) – 2 января, 12.30

КУКОЛЬНЫЙ ТЕАТР (пл. Пушкина, 2, тел. 32-85-97)

- **Новогоднее путешествие в страну сказок и спектакль «По щучьему велению».** Новогоднее представление (0+) – 30 декабря, 10.30, 31 декабря, 11.00, 2 января, 10.30, 13.00, 15.30

ВЫСТАВКИ

ХУДОЖЕСТВЕННЫЙ МУЗЕЙ (пр. Ленина, 33, тел.: 32-45-00, 30-16-41)

- **«Волшебные узоры»** – 30 декабря, 10.00-18.00

МУЗЕЙ ПРОМЫШЛЕННОСТИ И ИСКУССТВА (ул. Батурина, 6/40, тел. 32-74-05)

- **«Битва за мечту».** К 90-летию народного художника Бориса Кукулиева – 30 декабря, 16.00

МУЗЕЙ ИВАНОВСКОГО СИТЦА (ул. Батурина, д.11/42, тел. 41-64-26)

- **«Серебряное Рождество»** – 30–31 декабря, 10.00-15.00

ДОМ-МУЗЕЙ ПРОРОКОВА (ул. Пророкова, 15, тел. 32-94-53)

- **«Новогодняя».** Живопись, графика, декоративно-прикладное искусство ивановских художников – 30–31 декабря, 11.00-15.00

ДОМ ХУДОЖНИКА (пр. Ленина, 45, тел. 32-57-64)

- **«Новогодний вернисаж»** – 30 декабря, 10.00-16.00
- **Выставка Ильи и Ольги Богатовых** – 30 декабря, 10.00-16.00

МУЗЕЙ СЕМЬИ ЦВЕТАЕВЫХ (с. Ново-Талицы, ул. Цветаева, 63, тел. 31-51-51)

- **Новогодняя выставка «Арт-кадриль»** – 30 декабря, 10.00-16.00

КУДА ПОЙТИ

ЦИРК (пр. Ленина, 42, тел. 41-60-13)\

- **Карина и Артур Багдасаровы. Шоу «Планета 13»** – 2 января, 13.00, 17.00

СПОРТ

ВИЧУГСКИЙ РАЙОН, Д. МАРФИНО

- **Лыжная гонка памяти мастера спорта СССР Баусова – 30 декабря, 12.00**

УЧРЕДИТЕЛЬ: Департамент внутренней политики Ивановской области. www.ivdvp.ru

ИЗДАТЕЛЬ: ОГУП «Ивановские газеты»

Главный редактор: **Ф. В. Лапин**
Ответственный за выпуск: **А. Ю. Гладунюк**
Редакционная коллегия: Ф. В. Лапин (главный редактор), А. А. Бобровицкий, Е. А. Ларионова (заместители главного редактора), А. Ю. Гладунюк (шеф-редактор), О. И. Кравченко (начальник производственного отдела), Д. В. Бобровицкая, К. Е. Кабанова, А. С. Парышева, О. А. Петрова (редакторы).
Дежурный по номеру Анна Парышева.

ИВАНОВСКАЯ ГАЗЕТА

Областное государственное унитарное предприятие «Ивановские газеты»

Адрес издателя и редакции: **153037, г. Иваново, ул. Генкиной, 35.** **E-mail: ivgazeta@bk.ru, igreklama@bk.ru (реклама)**
Газета выходит 2 раза в неделю (вторник и пятница)
Подписной индекс 51404.
№ 103 (5999) от 30 декабря 2016 г.
Тираж 2000 экз. Заказ 2690.
Цена свободная.
Номер подписан по факту в 19.00 (по графику в 19.00)

Контактные телефоны:

Приемная	(4932) 41-94-81
Реклама	(4932) 41-94-78
Бухгалтерия	(4932) 37-24-41
Отдел распространения	(4932) 42-17-13

Звоните в редакцию! Мы готовы ответить на интересующие вас вопросы.

Мнение редакции не обязательно совпадает с мнением авторов публикаций. Ответственность за достоверность рекламных сообщений несут рекламодатели. При перепечатке ссылка на «ИГ» обязательна. Рукописи не рецензируются и не возвращаются. На коммерческой основе публикуются материалы со знаком ®, а также под рубрикой «Взгляд». Свидетельство о регистрации СМИ выдано Управлением Федеральной службы по надзору в сфере связи, информационных технологий и массовых коммуникаций по Ивановской области ПИ № ТУ37-00287 от 10.04.2015 г. Компьютерные набор и верстка - редакции «ИГ». Печать офсетная. Типография ООО «Новая газетная типография». 150044, г. Ярославль, ул. Механизаторов, 11.

ОБЪЯВЛЕНИЕ

о проведении аукциона на право пользования участком недр местного значения – Карпиковское месторождение

1. Наименование органа государственной власти, принявшего решение о проведении аукциона, реквизиты указанного решения: Департамент природных ресурсов и экологии Ивановской области, 153003, г. Иваново, ул. Строительная, д. 5, распоряжение Департамента природных ресурсов и экологии Ивановской области от 29.08.2016 № 534-р «О проведении аукциона на право пользования участком недр местного значения».

2. Наименование и адрес организатора аукциона: Департамент конкурсов и аукционов Ивановской области (место нахождения, почтовый адрес: 153000, г. Иваново, пр. Ленина, д.; сайт: www.dka.ivanovoobl.ru., e-mail: investtorgi@gov37.ivanovo.ru, тел.: (4932) 42-77-75, факс: 30-15-98).

3. Общие сведения об участке недр, право пользования которым является предметом аукциона.

1. Участок недр местного значения – Карпиковское месторождение расположено в 600 м южнее бывшей д. Карпиково, на левобережье р. Уводь, слева от грунтовой дороги д. Карпиково – д. Ногино, в лесу, в Савинском районе Ивановской области.

2. В соответствии с информацией, содержащейся в Перечне участков недр местного значения по Ивановской области (согласован Федеральным агентством по недропользованию 09.04.2013 № ЕК-04-24/3640 и утвержден комитетом Ивановской области по природопользованию 25.04.2013) запасы и прогнозные ресурсы составляют 67,5 тыс.м^3 песчано-гравийного материала по блоку С1-II.

Географические координаты крайних точек и площадь:

Общая площадь, кв.км (S) Географические координаты крайних точек участка недр							
S	с.ш.				в.д.		
	№ точки	град.	мин.	сек.	град.	мин.	сек.
0,0158	1	56	39	20	41	02	55
	2	56	39	15	41	02	42
	3	56	39	12	41	02	56
	4	56	39	14	41	03	00

В соответствии с Протоколом заседания научно-технического совета Ивановской геологоразведочной экспедиции от 08.07.1982 запасы южной части месторождения по блоку С1-II составляют 67,5 тыс.м^3, при средних мощностях вскрыши – 0,93 м и полезной толщи – 4,52 м. Средневзвешенное содержание гравия – 32,9 %, валунов – 1,0 %.

Гравий и щебень из гравия по данным лабораторных исследований пригоден для дорожного строительства при условии обогащения (удаления слабых зерен, промывки от глинистых и пылеватых частиц и шихтовки зернового состава).

Горнотехнические условия разработки месторождения благоприятные – коэффициент вскрыши колеблется от 0,16 до 0,31, отработка залежи может вестись открытым способом, гидрогеологические условия хорошие – полезная тоща не обводнена.

Глубина горного отвода участка недр определяется глубиной подсчета запасов.

Границы горного отвода должны быть уточнены в установленном порядке после утверждения технического проекта разработки участка недр и получения необходимых согласований и экспертиз.

3. По информации Администрации Савинского муниципального района Ивановской области от 15.12.2016 № 2429 земельный участок, необходимый для целей недропользования, (кадастровый номер 37:16:010512:1), относится к категории земель «земли промышленности, энергетики, транспорта, связи, радиовещания, телевидения, информатики, земли для обеспечения космической деятельности, земли обороны, безопасности и иного специального назначения», целевое назначение использования – для размещения промышленных объектов.

4. В соответствии со статьей 25.1 Закона Российской Федерации от 21.02.1992 № 2395-1 «О недрах» земельные участки, в том числе лесные участки, водные объекты, находящиеся в государственной или муниципальной собственности и необходимые для ведения работ, связанных с пользованием недрами, предоставляются пользователям недр в соответствии с гражданским законодательством, земельным законодательством, лесным законодательством, водным законодательством и данным Законом РФ «О недрах».

5. Данный объект не относится к особо охраняемым природным территориям, пригоден для добычи песчано-гравийного материала.

4. Основные условия пользования участками недр.

1. Победитель аукциона обязуется обеспечить следующие основные условия пользования участком недр местного значения – Карпиковское месторождение (далее – участок недр) расположено в 600 м южнее бывшей д. Карпиково, на левобережье р. Уводь, слева от грунтовой дороги д. Карпиково – д. Ногино, в лесу, в Савинском районе Ивановской области, являющиеся существенными условиями лицензии.

1.1. Финансирование комплекса работ по разведке и добыче полезного ископаемого осуществляется за счет собственных, в том числе привлеченных, средств недропользователя.

1.2. В течение 12 месяцев со дня государственной регистрации лицензии разработать, согласовать и утвердить в установленном порядке проект на проведение геологоразведочных работ на участке недр.

1.3. В течение 18 месяцев со дня государственной регистрации лицензии провести геологоразведочные работы на участке недр.

1.4. В течение 20 месяцев со дня государственной регистрации лицензии представить на государственную экспертизу запасов общераспространенных полезных ископаемых материалы отчета по подсчету запасов песчано-гравийного материала на участке недр.

1.5. Не позднее 22 месяцев со дня государственной регистрации лицензии представить в соответствующие фонды геологической информации отчет о результатах проведения и геологоразведочных работ.

1.6. По результатам геологоразведочных работ с учетом размера балансовых запасов на участке недр, срока действия лицензии и годовой потребности сырья разработать, утвердить и согласовать в установленном порядке техническую проектную документацию (далее – технический проект) разработки предоставленного в пользование участка недр, его рекультивации, снятия и хранения плодородного слоя земель и его дальнейшего использования, не позднее 24 месяцев со дня государственной регистрации лицензии.

1.7. В течение 28 месяцев оформить в установленном порядке горноотводный акт, удостоверяющий уточненные границы горного отвода предоставленного в пользование участка недр.

Горноотводный акт является неотъемлемой частью лицензии.

1.8. В течение 32 месяцев со дня государственной регистрации лицензии с случае необходимости обеспечить перевод земельных участков в категорию, обеспечивающую возможность использования их для целей недропользования.

Земельные участки, необходимые для ведения работ, связанных с пользованием недрами, предоставляются пользователю недр в порядке, установленном законодательством Российской Федерации.

В соответствии с пунктом 2 статьи 264 Гражданского кодекса Российской Федерации лицо, не являющееся собственником земельного участка, осуществляет принадлежащие ему права владения и пользования участком на условиях и в пределах, установленных законом или договором с собственником.

Согласно статье 25.2 Закона Российской Федерации от 21.02.1992 № 2395-1 «О недрах», прекращение прав граждан и юридических лиц на земельные участки и водные объекты, необходимые для ведения работ, связанных с пользованием недрами, осуществляется в соответствии с гражданским, земельным, водным законодательством и настоящим Законом.

Документы, подтверждающие право пользования земельными участками, подлежат предоставлению в Департамент.

1.9. В течение 36 месяцев со дня государственной регистрации лицензии ввести предоставленный в пользование участок недр в эксплуатацию и приступить к его разработке.

1.10. В течение 42 месяцев со дня государственной регистрации лицензии выйти на проектную мощность с производительностью 13000 м^3 песчано-гравийного материала в год.

1.11. Соблюдать решения, предусмотренные технической проектной документацией, годовыми планами развития работ, в том числе в части уровней добычи полезного ископаемого, нормативов потерь полезного ископаемого.

1.12. Обеспечить безопасное ведение работ, связанное с пользованием предоставленного участка недр.

1.13. Осуществлять добычу полезного ископаемого на предоставленном в пользование участке недр при наличии:

поставленных на баланс победителя аукциона утвержденных запасов полезного ископаемого в промышленных категориях;

технического проекта, указанного в пункте 1.6 настоящего Соглашения;

горноотводного акта, удостоверяющего уточненные границы предоставленного в пользование участка недр, оформленного в установленном порядке.

1.14. Обеспечить ведение, сохранность и предоставление в установленном порядке геологической, маркшейдерской и иной документации, получаемой в процессе пользования предоставленного участка недр.

2. Победитель аукциона обязан обеспечить выполнение следующих требований по рациональному использованию и охране недр:

2.1. Наиболее полное извлечение из недр полезного ископаемого, недопущение сверхнормативных потерь полезного ископаемого, выборочной отработки отдельных частей предоставленного в пользование участка недр.

2.2. Достоверный учет извлекаемых и оставляемых в недрах запасов полезного ископаемого при разработке предоставленного в пользование участка недр.

2.3. Охрану предоставленного в пользование участка недр от факторов, снижающих качество полезного ископаемого и промышленную ценность месторождения или осложняющих его разработку.

2.4. Недопущение порчи разрабатываемого месторождения общераспространенных полезных ископаемых в процессе ведения горных работ.

2.5. Ведение геологической, маркшейдерской и иной документации в процессе добычи полезного ископаемого, обеспечивающей нормальный технологический цикл работ, обеспечение ее сохранности.

2.6. Соблюдение требований законодательства, а также утвержденных в установленном порядке стандартов (норм и правил) по технологии ведения работ, связанных с пользованием недрами.

2.7. Беспрепятственный доступ к освоению смежных площадей залегания полезных ископаемых.

2.8. Недопущение самовольной застройки площадей залегания полезных ископаемых и соблюдение установленного порядка использование этих площадей в иных целях.

3. Победитель аукциона обязан обеспечить выполнение следующих требований по охране окружающей среды:

3.1. Соблюдение требований по охране окружающей среды, установленных законодательством.

3.2. Размещение отвалов и отходов горнодобывающего и перерабатывающего производства с минимальным воздействием на окружающую среду и осуществление систематического контроля их состояния.

3.3. Осуществление природоохранных мероприятий, в том числе по рекультивации нарушенных земель, в соответствии с техническим проектом при ликвидации (консервации) горнодобывающего предприятия.

3.4. Внесение в установленном порядке платы за негативное воздействие на окружающую среду.

3.5. Исключение сжигание отходов производства и твёрдых бытовых отходов.

3.6. Оборудование горнодобывающего предприятия пунктом очистки (мойки) колес автотранспорта.

3.7. Установление контейнеров для сбора и хранения мусора.

3.8. Вывоз отходов производства и потребления на захоронение в специально предназначенные для этих целей места.

3.9. Оперативное извещение природоохранных органов и органов исполнительной власти Ивановской области обо всех аварийных выбросах (сбросах) загрязняющих веществ в окружающую среду.

4. Победитель аукциона обязан обеспечить выполнение следующих требований по охране окружающей среды по промышленной безопасности и охране труда:

4.1. Проектирование опасных производственных объектов, их декларирование и экспертизу промышленной безопасности в случаях и порядке, предусмотренном законодательством Российской Федерации.

4.2. Страхование гражданской ответственности за причинение вреда жизни, здоровью и имуществу других лиц и ущерба окружающей природной среде в случае аварии на опасном производственном объекте.

4.3. Производственный контроль состояния промышленной безопасности на предприятии, выполнение требований законодательства, норм, правил, технических регламентов по безопасному ведению работ, связанных с пользованием недрами.

4.4. Разработку и утверждение инструкций по промышленной безопасности и охране труда для персонала опасного производственного объекта.

4.5. Своевременное проведение технического освидетельствования технических устройств и сооружений.

4.6. Систематический контроль с использованием технических средств за состоянием горных выработок, содержанием вредных газов и пыли, осуществление специальных мероприятий по обеспечению безопасного их состояния, предупреждению прорывов воды.

4.7. При проведении работ безопасную эксплуатацию, расположенных вблизи границ предоставленного в пользование участка недр объектов промышленной и хозяйственной деятельности (ЛЭП, дороги и т.п.).

4.8. Руководство горными работами на предоставленном в пользование участке недр осуществлять лицами, имеющими право ответственного ведения горных работ.

4.9. Вести учет аварий, инцидентов, несчастных случаев на производстве, анализировать причины их возникновения, принимать меры по их профилактике и устранению причин.

4.10. Разрабатывать и проводить мероприятия, обеспечивающие охрану труда работников предприятия, ведущих работы, связанные с пользованием недрами в соответствии с «Общими правилами промышленной безопасности для организаций, осуществляющих деятельность в области промышленной безопасности опасных производственных объектов».

4.11. Организовать и осуществлять производственный контроль за соблюдением требований промышленной безопасности при ведении работ, в порядке, установленном действующим законодательством.

4.12. Обеспечить подготовку и аттестацию работников в области промышленной безопасности, в порядке, установленном действующим законодательством, и охраны недр, допускать к работе лиц, удовлетворяющих соответствующим квалификационным требованиям и не имеющим медицинских противопоказаний к указанной работе.

5. Обеспечивать соблюдение других требований законодательства Российской Федерации и Ивановской области, а также утвержденных в установленном порядке стандартов (норм, правил), регламентирующих вопросы рационального использования и охраны недр, охраны окружающей среды, безопасного ведения работ.

6. Необходимые мероприятия по обеспечению рационального использования и охраны недр, охраны окружающей среды и безопасного ведения работ, связанных с пользованием предоставленного в пользование участка недр, устанавливаются в проектной документации.

7. По участию в социально-экономическом развитии региона победитель аукциона должен обеспечить:

7.1. Организацию рабочих мест для населения, проживающего в районе работ, и максимальное использование при освоении месторождения местных трудовых ресурсов.

7.2. При прочих равных условиях привлечение предприятий Ивановской области и российских предприятий в качестве подрядчиков (поставщиков) по изготовлению оборудования, технических средств и выполнения различного вида услуг.

7.3. Максимальное использование действующих мощностей Ивановской области и Российской Федерации для переработки продукции, полученной при разработке предоставленного в пользование участка недр.

7.4. Участие в инфраструктурных проектах на территории Ивановской области.

7.5. Компенсацию убытков владельцев земельных участков, изымаемых для целей недропользования, в порядке и сроки, установленные законодательством Российской Федерации.

7.6. Заключение соглашений с балансодержателями дорог, предусматривающих обязательное долевое участие победителя аукциона в ремонте автомобильных дорог.

7.7. Взаимодействие между победителем аукциона и администрацией Савинского муниципального района Ивановской области, на территории которого расположен предоставленный в пользование участок недр, осуществляется на основании заключения совместных соглашений.

8. Пользование геологической информацией о недрах.

8.1. Обладателем геологической информации о недрах, полученной пользователем недр за счет средств бюджетов субъектов Российской Федерации, местных бюджетов, является соответствующий субъект Российской Федерации. От имени субъекта Российской Федерации правомочия обладателя геологической информации о недрах осуществляются уполномоченным органом исполнительной власти субъекта Российской Федерации.

Порядок и условия использования геологической информации о недрах, обладателем которой является субъект Российской Федерации, устанавливаются законами и иными нормативными правовыми актами субъектов Российской Федерации.

8.2. Обладателем геологической информации о недрах, полученной пользователем недр за счет собственных средств, является соответствующий пользователь недр.

Пользователь недр, являющийся обладателем первичной геологической информации о недрах, указанной в частях девятой и одиннадцатой статьи 27 Закона Российской Федерации «О недрах», имеет право определять условия ее использования, в том числе в коммерческих целях, в течение трех лет с момента представления указанной геологической информации в федеральный фонд геологической информации и его территориальные фонды, фонды геологической информации субъектов Российской Федерации, органы государственной власти Российской Федерации, органы государственной власти субъектов Российской Федерации и предоставления ее организациям, находящимся в ведении указанных органов государственной власти. Пользователь недр, являющийся обладателем интерпретированной геологической информации о недрах, указанной в частях девятой и одиннадцатой статьи 27 Закона Российской Федерации «О недрах», имеет право определять условия ее использования, в том числе в коммерческих целях, в течение пяти лет с момента представления указанной геологической информации в федеральный фонд геологической информации и его территориальные фонды, фонды геологической информации субъектов Российской Федерации, органы государственной власти Российской Федерации, органы государственной власти субъектов Российской Федерации и предоставления ее организациям, находящимся в ведении указанных органов государственной власти. В определенных законом случаях геологическая информация о недрах, указанная в частях девятой и одиннадцатой н статьи 27 Закона Российской Федерации «О недрах», может использоваться органами государственной власти Российской Федерации, органами государственной власти субъектов Российской Федерации, организациями, находящимися в ведении указанных органов государственной власти, без получения согласия пользователя недр.

По истечении сроков, указанных в части четырнадцатой статьи 27 Закона Российской Федерации «О недрах», Российская Федерация приобретает права обладателя геологической информации о недрах, указанной в частях девятой и одиннадцатой настоящей статьи, за исключением геологической информации о недрах в отношении участков недр местного значения, права обладателя которой приобретает соответствующий субъект Российской Федерации. При этом пользователь недр имеет право использовать геологическую информацию о недрах, полученную им за счет собственных средств, любыми не запрещенными законодательством Российской Федерации способами.

8.3. Со дня представления геологической информации о недрах в фонды геологической информации субъектов Российской Федерации, органы государственной власти субъектов Российской Федерации и предоставления ее организациям, находящимся в ведении указанных органов государственной власти, право собственности на материальный носитель, содержащий геологическую информацию о недрах, переходит к субъекту Российской Федерации.

8.4. Геологическая информация о недрах, предоставленная Пользователем недр в федеральный и территориальные фонды геологической информации и фонд геологической информации субъекта Российской Федерации, может использоваться без получения согласия ее обладателя (правообладателя) для ведения государственного баланса запасов полезных ископаемых, государственного кадастра месторождений и проявлений полезных ископаемых, государственного реестра работ по геологическому изучению недр, участков недр, предоставленных для добычи полезных ископаемых, а также в целях, не связанных с их добычей, и лицензий на пользование недрами, осуществления управления государственным фондом недр, разработки нормативных и ненормативных актов, государственного геологического изучения недр, прогнозирования опасных геологических процессов и явлений и устранения их последствий, осуществления мероприятий по обеспечению обороны страны и безопасности государства, принятия решений в соответствии с установленной компетенцией.

8.5. Ежегодно, в срок до 5 февраля, по данным маркшейдерских замеров составлять статистическую отчетность о состоянии и движении запасов по месторождению по форме 5-гр с пояснительной запиской и форме 71-тп, представлять ее в Департамент и в органы, указанные в формах.

8.6. Ежегодно представлять в федеральный фонд геологической информации, территориальный фонд геологической информации и Департамент, в соответствии с требованием пункта 8 постановления Правительства Российской Федерации от 28.02.1996 № 215, дополнительно к пояснительной записке, указанной в пункте 8.5 настоящего Соглашения, картографические материалы, обосновывающие изменения запасов полезных ископаемых и содержащие нанесение границ рекультивированных площадей.

8.7. Ежегодно, в срок до 20 января года, следующего за отчетным, представлять статистическую отчетность о выполнении условий пользования недрами по данной лицензии за прошедший год по форме 2-лс в Департамент и органы, указанные в форме.

9. Победитель аукциона при пользовании недрами вносит платежи и налоги, предусмотренные действующим законодательством, в том числе производит уплату регулярных платежей за пользование недрами по следующим ставкам:

Год пользования недрами	1-й год, в котором в государственном реестре работ по геологическому изучению зарегистрированы разведочные работы	2-й год, в котором в государственном реестре работ по геологическому изучению зарегистрированы разведочные работы
Размер ставки, рублей за 1 кв.км	6850	7480

10. Право пользования недрами досрочно прекращается, а также приостанавливается или ограничивается Департаментом в одностороннем порядке в соответствии со статьей 20 Закона Российской Федерации от 21.02.1992 № 2395-1 «О недрах».

11. Победитель аукциона при пользовании предоставленным участком недр должен обеспечить своевременное представление в соответствующие органы отчетности, предусмотренной законодательством Российской Федерации и Ивановской области.

12. Добытое в соответствии с настоящим Соглашением полезное ископаемое является собственностью Победителя аукциона.

13. Срок действия лицензии на право пользования участком недр устанавливается 10 лет с момента государственной регистрации лицензии.

5. Ограничения на участие в аукционе. В соответствии со статьей 9 Закона Российской Федерации от 21.02.1992 № 2395-1 «О недрах», пользователями недр могут быть субъекты предпринимательской деятельности, в том числе участники простого товарищества, иностранные граждане, юридические лица.

6. Дата, время и место проведения аукциона: «03» марта 2017 года 10.30, г. Иваново, пр. Ленина, д.16, аукционный зал.

7. **Дата, время и место определения участников аукциона: «27» февраля 2017 года 15.00,** г. Иваново, пр. Ленина, д.16.

8. Место, даты начала и окончания подачи заявок, документов на участие в аукционе: г. Иваново, пр. Ленина, 16, каб. №03, **с 09.00 «09» января 2017 года до 15 часов 00 минут «20» февраля 2017 года.**

9. Порядок проведения аукциона, порядок подачи заявок и документов на участие в аукционе, перечень представляемых претендентами документов и требования к их оформлению, порядок определения победителя аукциона указаны в документации об аукционе, которая размещается на официальном сайте Организатора: www.dka.ivanovoobl.ru. в разделе «Иные конкурсы и аукционы», а также на официальном сайте Российской Федерации для размещения информации о проведении торгов в сети Интернет: www.torgi.gov.ru.

10. Номер контактного телефона ответственного исполнителя для получения дополнительной информации: Волкова Екатерина Викторовна, тел. (4932) 42-77-75, факс 30-15-98, e-mail: investtorgi@gov37.ivanovo.ru.

11. Минимальный (стартовый) размер разового платежа за пользование недрами (начальная цена предмета аукциона 22 767,75 (двадцать две тысячи семьсот шестьдесят семь рублей семьдесят пять копеек).

12. Величина повышения начальной цены предмета аукциона («шаг аукциона»): 10 % от минимального (стартового) размера разового платежа – **2 276, 77 (две тысячи двести семьдесят шесть рублей семьдесят семь копеек).**

13. Размер, срок и условия внесения претендентами на участие в аукционе задатка (дата, до которой вносится задаток, расчетный счет, на который он вносится):

Размер задатка 100% от величины минимального (стартового) размера разового платежа – **22 767,75 (двадцать две тысячи семьсот шестьдесят семь рублей семьдесят пять копеек)**.

Для участия в аукционе заявитель вносит **задаток на счет организатора** аукциона.

ИНН 3702086910, КПП 370201001

Получатель: УФК по Ивановской области (Департамент конкурсов и аукционов Ивановской области, л/с 05332002640)

Банк получателя: Отделение Иваново г. Иваново

Р/с 40302810500002000034 БИК 042406001

В платёжном поручении в разделе: Назначение платежа необходимо указать: «Задаток на участие в аукционе на право пользования участками недр «03» марта 2017.

Документом, подтверждающим поступление задатка на счет организатора аукциона, является выписка со счета организатора аукциона.

14. Размер, срок и условия внесения заявителями на участие в аукционе сбора за участие в аукционе. Не предусмотрен**.**

15. Информация о сроке выдачи лицензии.

Срок действия лицензии на право пользования участком недр устанавливается 20 лет с момента государственной регистрации лицензии.

16. Сроки отказа организатора аукциона от проведения аукциона.

Организатор аукциона, на основании решения Департамента природных ресурсов и экологии Ивановской области, вправе отказаться от проведения аукциона до момента начала аукциона. Извещение об отказе от проведения аукциона в течении 3 дней опубликовывается в периодическом печатном издании, в течении течение 2 дней размещается на Официальных сайтах, где ранее было размещено объявление о проведении аукциона.

Организатор аукциона обязан известить заявителей о своем отказе от проведения аукциона, и в течение 5 дней возвратить им внесенные задатки.

17. Информация об официальных сайтах, на которых размещена информация об аукционе: официальный сайт Организатора: www.dka.ivanovoobl.ru. в разделе «Иные конкурсы и аукционы», а также на официальный сайт Российской Федерации для размещения информации о проведении торгов в сети Интернет: www.torgi.gov.ru..

18. Получение типовых форм документов аукциона и дополнительной информации. Документацию по указанному аукциону можно получить бесплатно в электронном виде, на основании письменного заявления о предоставлении документации об аукционе, с указанием электронного адреса или при наличии у заявителя электронного накопителя, у ответственного исполнителя – Волкова Екатерина Викторовна, тел. (4932), 42-77-75, в рабочие дни с 9-00 до 17-00 по адресу: г. Иваново, пр. Ленина, д.16, каб. № 03, электронная почта: investtorgi@gov37.ivanovo.ru.

ВНИМАНИЕ! АУКЦИОН!

Открытое акционерное общество «Российские железные дороги», в лице Северной железной дороги – филиала ОАО «РЖД» проводит аукцион **№14333/ОА-СЕВ/16** по продаже принадлежащего ОАО «РЖД» на праве собственности следующего объекта имущества: **сооружение – комплекс №061101011917500 объектов Ярославской дистанции гражданских сооружений по ст. Иваново-Сортировочной, общей площадью 588,3 кв.м, протяженностью 468,0 м, номер объекта (условный) 37:24:03 00 25:16:24:401:001:006693330, запись о государственной регистрации права собственности ОАО «РЖД» от 16 марта 2004 г. № 37-01/24-58/2003-490, расположенный по адресу: Ивановская область, г. Иваново, ул. 2 Чайковского, д. 20 (согласно Приложению № 1 к Аукционной документации); движимое имущество – объекты в количестве 2 (двух) единиц (согласно Приложению № 2 к Аукционной документации)** (далее – Объекты).

Извещение, информация об Открытом аукционе и аукционная документация размещены на официальном сайте ОАО «РЖД»: www.rzd.ru, в разделах «Тендеры» и «Сделки с недвижимостью», на официальном сайте Департамента управления имуществом ОАО «РЖД»: www.property.rzd.ru.

Контактные лица: **(4852) 52-07-66** Кудрявцев Артем Сергеевич, **(4852) 52-00-40** Хомутов Игорь Владимирович **(4852) 52-10-10** Гершевицкая Марина Яковлевна.

Аукцион является открытым по составу участников и открытым по форме подачи предложений о цене, с возможным понижением начальной цены продажи.

Начальная цена продажи Объектов на Аукционе составляет: **6 698 715,00 (шесть миллионов шестьсот девяносто восемь тысяч семьсот пятнадцать) рублей 00 копеек с учетом НДС, в том числе стоимость движимого имущества – 79 512,00 (семьдесят девять тысяч пятьсот двенадцать) рублей 00 копеек с учетом НДС.**

Величина повышения/понижения Начальной цены продажи Объектов на Аукционе («шаг Аукциона») установлена в размере около 3,7% и составляет **246 055,00** (двести сорок шесть тысяч пятьдесят пять) рублей 00 копеек.

Аукцион будет проводиться **«16» марта 2017 г. в 10 часов 00 минут** по московскому времени по адресу: г. Ярославль, Волжская набережная, д. 59, Конференц-зал.

Дата и время окончания приема Заявок: **«02» марта 2017 г.** в 16 часов 00 минут по московскому времени.

Обеспечение Заявки на участие в Аукционе осуществляется путем внесения денежных средств (задатка) в соответствии с разделом 4 аукционной документации.

Размер Задатка составляет: **669 871,00** (шестьсот шестьдесят девять тысяч восемьсот семьдесят один) рубль **00** копеек.

Адрес приема Заявок: фактический адрес: г. Ярославль, ул. Республиканская, д. 3, корпус 4, подъезд 2, оф. 311 (территория комплекса «Красный маяк»), почтовый адрес: 150003, г. Ярославль, Волжская Набережная, д. 59, Ярославское региональное отделение Центра организации закупочной деятельности – структурного подразделения ОАО «РЖД».

Дополнения и изменения в извещение о проведении Открытого аукциона и в аукционную документацию будут размещены на официальном сайте ОАО «РЖД»: www.rzd.ru, в разделах «Тендеры» и «Сделки с недвижимостью»: www.property.rzd.ru.

ДЕПАРТАМЕНТ УПРАВЛЕНИЯ ИМУЩЕСТВОМ ИВАНОВСКОЙ ОБЛАСТИ

П Р И К А З

от 26.12.2016 г. № 103

г. Иваново

О внесении изменений в приказ Департамента управления имуществом Ивановской области от 25.11.2014 № 105 «Об утверждении результатов определения кадастровой стоимости земельных участков в составе земель населенных пунктов на территории Ивановской области»

В целях уточнения кадастровой стоимости земельных участков в составе земель населенных пунктов на территории Ивановской области, в связи с исправлением ЗАО «Эксперт-Оценка» технических ошибок в рамках гарантийных обязательств по государственному контракту от 01.07.2014 № 0133200001714000320_193938, по результатам перерасчета кадастровой стоимости 12 земельных участков, приказываю:

1. Внести в приказ Департамента управления имуществом Ивановской области от 25.11.2014 № 105 «Об утверждении результатов определения кадастровой стоимости земельных участков в составе земель населенных пунктов на территории Ивановской области» следующие изменения:

- в приложении 1 к приказу «Таблица для отображения результатов расчета КС ЗУ. Результаты государственной кадастровой оценки земель населенных пунктов – город Вичуга» отдельные строки таблицы изложить в новой редакции согласно приложению 1 к настоящему Приказу;

- в приложении 6 к приказу «Таблица для отображения результатов расчета КС ЗУ. Результаты государственной кадастровой оценки земель населенных пунктов – город Шуя» отдельные строки таблицы изложить в новой редакции согласно приложению 2 к настоящему Приказу;

- в приложении 10 к приказу «Таблица для отображения результатов расчета КС ЗУ. Результаты государственной кадастровой оценки земель населенных пунктов – Заволжский муниципальный район» отдельные строки таблицы изложить в новой редакции согласно приложению 3 к настоящему Приказу;

- в приложении 14 к приказу «Таблица для отображения результатов расчета КС ЗУ. Результаты государственной кадастровой оценки земель населенных пунктов – Комсомольский муниципальный район» отдельные строки таблицы изложить в новой редакции согласно приложению 4 к настоящему Приказу;

- в приложении 27 к приказу «Таблица для отображения результатов расчета КС ЗУ. Результаты государственной кадастровой оценки земель населенных пунктов – Юрьевецкий муниципальный район» отдельные строки таблицы изложить в новой редакции согласно приложению 5 к настоящему Приказу.

2. Отделу приватизации, ценных бумаг, организации оценки обеспечить:

опубликование настоящего Приказа в информационном издании «Ивановская газета» (без приложения);

размещение настоящего Приказа в полном объеме на официальном сайте Правительства Ивановской области в информационно-телекоммуникационной сети «Интернет» (www.ivanovoobl.ru).

3. Приказ вступает в силу со дня официального опубликования и распространяется на правоотношения, возникшие со дня вступления в силу приказа Департамента управления имуществом Ивановской области от 25.11.2014 № 105 «Об утверждении результатов определения кадастровой стоимости земельных участков в составе земель населенных пунктов на территории Ивановской области».

4. Контроль за исполнением настоящего Приказа возложить на заместителя начальника Департамента управления имуществом Ивановской области Киселеву Н.Ю.

Начальник Департамента управления имуществом Ивановской области **Ю. Ю.Антонова**

РАСПОРЯЖЕНИЕ ГУБЕРНАТОРА ИВАНОВСКОЙ ОБЛАСТИ

от 22.12.2016 № 205-р

г. Иваново

О присуждении премий Губернатора Ивановской области «За личный вклад в развитие культуры Ивановской области»

В соответствии с указом Губернатора Ивановской области от 13.08.2008 № 80-уг «Об учреждении премий Губернатора Ивановской области «За личный вклад в развитие культуры Ивановской области», протоколом заседания комиссии по присуждению премий Губернатора Ивановской области «За личный вклад в развитие культуры Ивановской области» от 14.12.2016:

1. Присудить премии Губернатора Ивановской области «За личный вклад в развитие культуры Ивановской области» за 2016 год в размере 15500 рублей каждая с вручением дипломов лауреатов премии Губернатора Ивановской области «За личный вклад в развитие культуры Ивановской области»:

за выдающуюся просветительскую деятельность в сфере художественного образования Гудковой Нине Александровне, преподавателю государственного бюджетного профессионального образовательного учреждения Ивановской области «Ивановский колледж культуры»;

за личный вклад в развитие театрального дела, активное участие в патриотическом воспитании подрастающего поколения, создание значимого проекта, направленного на укрепление межнациональных связей Ивановой Елене Энгельсовне, художественному руководителю государственного бюджетного учреждения Ивановской области «Ивановский театр кукол»;

за большой личный вклад в музыкально-просветительскую деятельность в сфере культуры, патриотическое воспитание молодежи, популяризацию нематериального культурного наследия Лебедеву Сергею Константиновичу, главному дирижеру оркестра русских народных инструментов государственного бюджетного учреждения Ивановской области «Ивановская государственная филармония»;

за большой клад в развитие музейного дела, активную издательскую деятельность Касаткиной Светлане Вадимовне, директору муниципального казенного учреждения культуры «Заволжский городской художественно-краеведческий музей»;

за просветительскую и образовательную деятельность, создание значимых проектов в сфере концертной деятельности Новиковой Валентине Александровне, преподавателю государственного бюджетного профессионального образовательного учреждения Ивановской области «Ивановское музыкальное училище (колледж)», руководителю ансамбля «Интермеццо».

2. Выплату премий осуществить в пределах утвержденных ассигнований, предусмотренных Департаменту культуры и туризма Ивановской области на 2016 год по целевой статье 0620170880 «Выплата премий Губернатора Ивановской области «За личный вклад в развитие культуры Ивановской области» раздела 0113.

3. Опубликовать настоящее распоряжение в информационном издании «Ивановская газета».

Губернатор Ивановской области **П. А. Коньков**

Организатор торгов, конкурсный управляющий Борзов Игорь Юрьевич (153040, г. Иваново, ул. Шубиных, 34А-61, тел. 89106809053, e-mail: gosha48@mail.ru ИНН 372800601600; СНИЛС 042-912-592-47 член Ассоциации «Региональная саморегулируемая организация профессиональных арбитражных управляющих» 121170, г. Москва, Кутузовский пр-т, д. 36, стр. 23, оф. 111, 814; ИНН 7701317591, ОГРН 1027701018730) извещает, что повторные торги (аукцион) по продаже имущества ООО «Хлопчатобумажный комбинат «Навтекс» (ОГРН 1103703000587, ИНН 3703044102, 155830, Ивановская область, Кинешемский район, г. Наволоки, ул. Промышленная, д. 1), признанного банкротом Решением Арбитражного суда Ивановской области 11.12.2012 г. дело № А 17-7102/2012, назначенные на **22.12.2016** в соответствии и на условиях, опубликованных в сообщении 52030244404 в газете «Коммерсантъ», признаны не состоявшимися в связи с подачей единственной заявки, заключен договор с единственным участником торгов **ООО «Приволжская коммуна»** (155830 Ивановская область Кинешемский район г. Наволоки ул. Промышленная. д. 1; ИНН: 3703048040; ОГРН: 1143703000165) по начальной цене **594 690,92 руб.,** заинтересованности по отношению к должнику, кредиторам, управляющему, а также участие управляющего, СРО арбитражных управляющих, членом которой является управляющий, не имеется.

ИЗВЕЩЕНИЕ О ПРОВЕДЕНИИ СОБРАНИЯ О СОГЛАСОВАНИИ МЕСТОПОЛОЖЕНИЯ ГРАНИЦ ЗЕМЕЛЬНОГО УЧАСТКА

Кадастровым инженером Булыгиной Ксенией Юрьевной, почтовый адрес:153510, г. Кохма, ул. Садовая, д.7, e-mail: ks@geo37.ru, тел. 8 910 984 66 06, номер квалификационного аттестата 37-16-1, в отношении земельного участка, расположенного: Ивановская область, Юрьевецкий р-н, г. Юрьевец, ул. Фурманова, д.60, в кадастровом квартале 37:22:010120 выполняются кадастровые работы.

Заказчиком кадастровых работ является Гладилова М.В. Адрес: Ивановская область, Юрьевецкий р-н, г. Юрьевец, ул. Советская, д.96, кв.22, тел. 89106946115. Собрание заинтересованных лиц по поводу согласования местоположения границ состоится по адресу: Ивановская область, Юрьевецкий р-н, г. Юрьевец, д.60, 30 января 2017г. в 14часов 00 минут.

Обоснованные возражения по проекту межевого плана и требования о проведении согласования местоположения границ земельных участков на местности принимаются с 29 декабря 2016 г. – 30 января 2017 г. по адресу: 153510, г. Кохма, ул. Садовая, д.7.

Смежные земельные участки, с правообладателями которых требуется согласовать местоположение границы по адресу: Ивановская область, г. Юрьевец, ул. Фурманова, д.62, К№37:22:010120:60,Ивановская область, г. Юрьевец, ул. Московская, д.67, К№ 37:22:010120:51, и иные земельные участки, находящиеся в кадастровом квартале 37:22:010120, непосредственно прилегающие к земельному участку, который является объектом кадастровых работ. При проведении согласования местоположения границ при себе необходимо иметь документ, удостоверяющий личность, а также документы о правах на земельный участок.

ОБЪЯВЛЕНИЕ

о проведении аукциона на право пользования участком недр местного значения – Турдеевская перспективная площадь

1. Наименование органа государственной власти, принявшего решение о проведении аукциона, реквизиты указанного решения: Департамент природных ресурсов и экологии Ивановской области, 153003, г. Иваново, ул. Строительная, д. 5, распоряжение Департамента природных ресурсов и экологии Ивановской области от 29.08.2016 № 534-р «О проведении аукциона на право пользования участком недр местного значения».

2. Наименование и адрес организатора аукциона: Департамент конкурсов и аукционов Ивановской области (место нахождения, почтовый адрес: 153000, г. Иваново, пр. Ленина, д.; сайт: www.dka.ivanovoobl.ru., e-mail: investtorgi@gov37.ivanovo.ru, тел.: (4932) 42-77-75, факс: 30-15-98).

3. Общие сведения об участке недр, право пользования которым является предметом аукциона.

Турдеевская перспективная площадь расположена вблизи деревни Турдеево Родниковского муниципального района Ивановской области (далее – участок недр).

2. В соответствии с информацией, содержащейся в Перечне участков недр местного значения по Ивановской области (дополнение к Перечню согласовано Департаментом по недропользованию по Центральному федеральному округу 22.09.2016 № 04-07/2277 и утверждено Департаментом природных ресурсов и экологии Ивановской области 13.10.2016), запасы и прогнозные ресурсы оцениваются до1,5 млн м^3 песчано-гравийного материала.

Географические координаты крайних точек:

Общая площадь, кв.км (S) Географические координаты крайних точек участка недр							
S	с.ш.				в.д.		
	№ точки	град.	мин.	сек.	град.	мин.	сек.
1,62	1	57	11	52	41	28	44
	2	57	12	17	41	28	24
	3	57	12	25	41	30	21
	4	57	11	53	41	30	23

В соответствии с информацией, предоставленной Ивановским филиалом Федерального бюджетного учреждения «Территориальный фонд геологической информации по Центральному федеральному округу» (письмо от 16.12.2016 № 16-01/137) Турдеевская перспективная площадь расположена западнее д. Турдеево и примыкает к восточной границе Турдеевского гравийно-песчаного участка, который был разведан ранее.

В пределах рассматриваемой Турдеевской перспективной площади ранее не были выявлены месторождения полезных ископаемых.

С учетом геологических предпосылок на выделенной площади возможно выявление песчаных и гравийно-песчаных участков. Принимая во внимание геологической строение раннее изученного участка, который непосредственно примыкает к Турдеевской перспективной площади, ожидаемая мощность вскрышных пород на отдельных участках может составлять 2,5 м при мощности полезной толщи 7,0 м. При этом в песках возможны прослои с содержанием гравия фракции 5-70 мм до 30%.

На основании изложенного выше, принимая во внимание геологические предпосылки и учитывая возможное обнаружение «сухих» полезных ископаемых с ограниченными запасами, рекомендовано изучение вскрытых гравийно-песчаных и песчаных отложений на всю мощность с последующей отработкой «сухой» и «обводненной» толщи.

Глубина горного отвода участка недр определяется глубиной подсчета запасов.

Границы горного отвода должны быть уточнены в установленном порядке после утверждения технического проекта разработки участка недр и получения необходимых согласований и экспертиз.

3. Участок недр местного значения – Турдеевская перспективная площадь расположена на землях лесного фонда (ОГКУ «Вичугское лесничество») – 1,02 км^2, паевых землях (СПК «Россия») – 0,486 км^2, земельном участке, находящемся в собственности ООО «Земля» (кадастровый номер 37:15:020198) – 0,11502 км^2.

Земельные участки пригодны для добычи гравийно-песчаного материала.

На земельных участках отсутствуют особо охраняемые природные территории.

Отводы земельных участков в окончательных границах и оформление земельных прав пользователя недр осуществляются в порядке, предусмотренном земельным и лесным законодательством, после утверждения технического проекта разработки участка недр, получения необходимых согласований и экспертиз, оформления горноотводного акта.

4. Основные условия пользования участками недр.

1. Победитель аукциона обязуется обеспечить следующие основные условия пользования участком недр – Турдеевская перспективная площадь (расположена вблизи деревни Турдеево Родниковского муниципального района Ивановской области) (далее – участок недр), являющиеся существенными условиями лицензии.

1.1. Финансирование комплекса работ по геологическому изучению, разведке и добыче полезного ископаемого осуществляется за счет собственных, в том числе привлеченных, средств недропользователя.

1.2. В течение 10 месяцев со дня государственной регистрации лицензии разработать, согласовать и утвердить в установленном порядке проект на проведение поисково-оценочных работ и геологоразведочных работ на участке.

1.3. В течение 24 месяцев со дня государственной регистрации лицензии провести поисково-оценочные работы на участке недр.

1.4. В течение 28 месяцев со дня государственной регистрации лицензии провести геологоразведочные работы на участке недр.

1.5. В течение 32 месяцев со дня государственной регистрации лицензии представить на государственную экспертизу запасов общераспространенных полезных ископаемых материалы отчета по подсчету запасов песчано-гравийного материала на участке недр.

1.6. Не позднее 36 месяцев со дня государственной регистрации лицензии представить в соответствующие фонды геологической информации отчет о результатах проведения поисково-оценочных и геологоразведочных работ.

1.7. По результатам поисково-оценочных и геологоразведочных работ с учетом размера балансовых запасов на участке недр, срока действия лицензии и годовой потребности сырья разработать, утвердить и согласовать в установленном порядке техническую проектную документацию (далее – технический проект) разработки предоставленного в пользование участка недр, его рекультивации, снятия и хранения плодородного слоя земель и его дальнейшего использования, не позднее 42 месяцев со дня государственной регистрации лицензии.

1.8. После согласования и утверждения в установленном порядке технического проекта срок действия лицензии может быть продлен на срок отработки месторождения полезных ископаемых, исчисляемый исходя из технико-экономического обоснования разработки месторождения полезных ископаемых, обеспечивающего рациональное использование и охрану недр по заявке пользователя недр.

1.9. На стадии геологического изучения участок недр имеет статус геологического отвода.

На стадии разведки и добычи участок недр имеет статус горного отвода.

Границы горного отвода уточняются по материалам геологического изучения и технического проекта разработки участка недр.

Не позднее 46 месяцев со дня государственной регистрации лицензии необходимо оформить в установленном порядке горноотводный акт, удостоверяющий уточненные границы горного отвода предоставленного в пользование участка недр, и представить его копию в Департамент.

Горноотводный акт является неотъемлемой частью лицензии.

В случае, если для целей недропользования необходимо использование земельных участков или участков лесного фонда – в течение 50 месяцев со дня государственной регистрации лицензии оформить право пользования земельными участками и участками лесного фонда, необходимыми для целей недропользования, в соответствии с гражданским, земельным и лесным законодательством, а также перевести земельные участки в категорию, обеспечивающую возможность использования их для целей недропользования.

Земельные участки, необходимые для ведения работ, связанных с пользованием недрами, и участки лесного фонда предоставляются пользователю недр в порядке, установленном законодательством Российской Федерации.

В соответствии с пунктом 2 статьи 264 Гражданского кодекса Российской Федерации лицо, не являющееся собственником земельного участка, осуществляет принадлежащие ему права владения и пользования участком на условиях и в пределах, установленных законом или договором с собственником.

Согласно статье 25.2 Закона Российской Федерации от 21.02.1992 № 2395-1 «О недрах», прекращение прав граждан и юридических лиц на земельные участки и водные объекты, необходимые для ведения работ, связанных с пользованием недрами, осуществляется в соответствии с гражданским, земельным, водным законодательством и настоящим Законом.

Документы, подтверждающие право пользования земельными участками и участками лесного фонда, подлежат предоставлению в Департамент.

1.11. В течение 50 месяцев со дня государственной регистрации лицензии ввести предоставленный в пользование участок недр в эксплуатацию и приступить к его разработке.

1.12. В течение 58 месяцев со дня государственной регистрации лицензии выйти на проектную мощность с производительностью не менее 75 тыс. м^3 горной массы в год.

1.13. Соблюдать решения, предусмотренные технической проектной документацией, годовыми планами развития работ, в том числе в части уровней добычи полезного ископаемого, нормативов потерь полезного ископаемого.

1.14. Обеспечить безопасное ведение работ, связанное с пользованием предоставленного участка недр.

1.15. Осуществлять добычу полезного ископаемого на предоставленном в пользование участке недр при наличии:

поставленных на баланс победителя аукциона утвержденных запасов полезного ископаемого в промышленных категориях;

технического проекта, указанного в пункте 1.7 настоящего Соглашения;

горноотводного акта, удостоверяющего уточненные границы предоставленного в пользование участка недр, оформленного в установленном порядке.

1.16. Обеспечить ведение, сохранность и предоставление в установленном порядке геологической, маркшейдерской и иной документации, получаемой в процессе пользования предоставленного участка недр.

2. Победитель аукциона обязан обеспечить выполнение следующих требований по рациональному использованию и охране недр:

2.1. Наиболее полное извлечение из недр полезного ископаемого, недопущение сверхнормативных потерь полезного ископаемого, выборочной отработки отдельных частей предоставленного в пользование участка недр.

2.2. Достоверный учет извлекаемых и оставляемых в недрах запасов полезного ископаемого при разработке предоставленного в пользование участка недр.

2.3. Охрану предоставленного в пользование участка недр от факторов, снижающих качество полезного ископаемого и промышленную ценность месторождения или осложняющих его разработку.

2.4. Недопущение порчи разрабатываемого месторождения общераспространенных полезных ископаемых в процессе ведения горных работ.

2.5. Ведение геологической, маркшейдерской и иной документации в процессе добычи полезного ископаемого, обеспечивающей нормальный технологический цикл работ, обеспечение ее сохранности.

2.6. Соблюдение требований законодательства, а также утвержденных в установленном порядке стандартов (норм и правил) по технологии ведения работ, связанных с пользованием недрами.

2.7. Беспрепятственный доступ к освоению смежных площадей залегания полезных ископаемых.

2.8. Недопущение самовольной застройки площадей залегания полезных ископаемых и соблюдение установленного порядка использование этих площадей в иных целях.

3. Победитель аукциона обязан обеспечить выполнение следующих требований по охране окружающей среды:

3.1. Соблюдение требований по охране окружающей среды, установленных законодательством.

3.2. Размещение отвалов и отходов горнодобывающего и перерабатывающего производства с минимальным воздействием на окружающую среду и осуществление систематического контроля их состояния.

3.3. Осуществление природоохранных мероприятий, в том числе по рекультивации нарушенных земель в соответствии с техническим проектом, при ликвидации (консервации) горнодобывающего предприятия.

3.4. Внесение в установленном порядке платы за негативное воздействие на окружающую среду.

3.5. Исключение сжигание отходов производства и твёрдых бытовых отходов.

3.6. Оборудование горнодобывающего предприятия пунктом очистки (мойки) колес автотранспорта.

3.7. Установление контейнеров для сбора и хранения мусора.

3.8. Вывоз отходов производства и потребления на захоронение в специально предназначенные для этих целей места.

3.9. Оперативное извещение природоохранных органов и органов исполнительной власти Ивановской области обо всех аварийных выбросах (сбросах) загрязняющих веществ в окружающую среду.

4. Победитель аукциона обязан обеспечить выполнение следующих требований по охране окружающей среды по промышленной безопасности и охране труда:

4.1. Проектирование опасных производственных объектов, их декларирование и экспертизу промышленной безопасности в случаях и порядке, предусмотренном законодательством Российской Федерации.

4.2. Страхование гражданской ответственности за причинение вреда жизни, здоровью и имуществу других лиц и ущерба окружающей природной среде в случае аварии на опасном производственном объекте, в случаях и порядке, предусмотренном законодательством Российской Федерации.

4.3. Производственный контроль состояния промышленной безопасности на предприятии, выполнение требований законодательства, норм, правил, технических регламентов по безопасному ведению работ, связанных с пользованием недрами.

4.4. Разработку и утверждение инструкций по промышленной безопасности и охране труда для персонала опасного производственного объекта.

4.5. Своевременное проведение технического освидетельствования технических устройств и сооружений.

4.6. Систематический контроль с использованием технических средств за состоянием горных выработок, содержанием вредных газов и пыли, осуществление специальных мероприятий по обеспечению безопасного их состояния, предупреждению прорывов воды.

4.7. При проведении работ безопасную эксплуатацию, расположенных вблизи границ предоставленного в пользование участка недр объектов промышленной и хозяйственной деятельности (ЛЭП, дороги и т.п.).

4.8. Руководство горными работами на предоставленном в пользование участке недр осуществлять лицами, имеющими право ответственного ведения горных работ.

4.9. Вести учет аварий, инцидентов, несчастных случаев на производстве, анализировать причины их возникновения, принимать меры по их профилактике и устранению причин.

4.10. Разрабатывать и проводить мероприятия, обеспечивающие охрану труда работников предприятия, ведущих работы, связанные с пользованием недрами в соответствии с «Общими правилами промышленной безопасности для организаций, осуществляющих деятельность в области промышленной безопасности опасных производственных объектов» в случаях и порядке, предусмотренном законодательством Российской Федерации.

4.11. Организовать и осуществлять производственный контроль за соблюдением требований промышленной безопасности при ведении работ, в порядке, установленном действующим законодательством.

4.12. Обеспечить подготовку и аттестацию работников в области промышленной безопасности, в порядке, установленном действующим законодательством, и охраны недр, допускать к работе лиц, удовлетворяющих соответствующим квалификационным требованиям и не имеющим медицинских противопоказаний к указанной работе.

5. Обеспечивать соблюдение других требований законодательства Российской Федерации и Ивановской области, а также утвержденных в установленном порядке стандартов (норм, правил), регламентирующих вопросы рационального использования и охраны недр, охраны окружающей среды, безопасного ведения работ.

6. Необходимые мероприятия по обеспечению рационального использования и охраны недр, охраны окружающей среды и безопасного ведения работ, связанных с пользованием предоставленного в пользование участка недр, устанавливаются в проектной документации.

7. По участию в социально-экономическом развитии региона победитель аукциона должен обеспечить:

7.1. Организацию рабочих мест для населения, проживающего в районе работ, и максимальное использование при освоении месторождения местных трудовых ресурсов.

7.2. При прочих равных условиях привлечение предприятий Ивановской области и российских предприятий в качестве подрядчиков (поставщиков) по изготовлению оборудования, технических средств и выполнения различного вида услуг.

7.3. Максимальное использование действующих мощностей Ивановской области и Российской Федерации для переработки продукции, полученной при разработке предоставленного в пользование участка недр.

7.4. Участие в инфраструктурных проектах на территории Ивановской области.

7.5. Компенсацию убытков владельцев земельных участков, изымаемых для целей недропользования, в порядке и сроки, установленные законодательством Российской Федерации.

7.6. Заключение соглашений с балансодержателями дорог, предусматривающих обязательное долевое участие победителя аукциона в ремонте автомобильных дорог.

7.7. Взаимодействие между победителем аукциона и администрацией Родниковского муниципального района Ивановской области, на территории которого расположен предоставленный в пользование участок недр, осуществляется на основании заключения совместных соглашений.

8. Пользование геологической информацией о недрах.

8.1. Обладателем геологической информации о недрах, полученной пользователем недр за счет средств бюджетов субъектов Российской Федерации, местных бюджетов, является соответствующий субъект Российской Федерации. От имени субъекта Российской Федерации правомочия обладателя геологической информации о недрах осуществляются уполномоченным органом исполнительной власти субъекта Российской Федерации.

Порядок и условия использования геологической информации о недрах, обладателем которой является субъект Российской Федерации, устанавливаются законами и иными нормативными правовыми актами субъектов Российской Федерации.

8.2. Обладателем геологической информации о недрах, полученной пользователем недр за счет собственных средств, является соответствующий пользователь недр.

Пользователь недр, являющийся обладателем первичной геологической информации о недрах, указанной в частях девятой и одиннадцатой статьи 27 Закона Российской Федерации «О недрах», имеет право определять условия ее использования, в том числе в коммерческих целях, в течение трех лет с момента представления указанной геологической информации в федеральный фонд геологической информации и его территориальные фонды, фонды геологической информации субъектов Российской Федерации, органы государственной власти Российской Федерации и предоставления ее организациям, находящимся в ведении указанных органов государственной власти. Пользователь недр, являющийся обладателем интерпретированной геологической информации о недрах, указанной в частях девятой и одиннадцатой статьи 27 Закона Российской Федерации «О недрах», имеет право определять условия ее использования, в том числе в коммерческих целях, в течение пяти лет с момента представления указанной геологической информации в федеральный фонд геологической информации и его территориальные фонды, фонды геологической информации субъектов Российской Федерации, органы государственной власти Российской Федерации, органы государственной власти субъектов Российской Федерации и предоставления ее организациям, находящимся в ведении указанных органов государственной власти. В определенных законом случаях геологическая информация о недрах, указанная в частях девятой и одиннадцатой н статьи 27 Закона Российской Федерации «О недрах», может использоваться органами государственной власти Российской Федерации, органами государственной власти субъектов Российской Федерации, организациями, находящимися в ведении указанных органов государственной власти, без получения согласия пользователя недр.

По истечении сроков, указанных в части четырнадцатой статьи 27 Закона Российской Федерации «О недрах», Российская Федерация приобретает права обладателя геологической информации о недрах, указанной в частях девятой и одиннадцатой настоящей статьи, за исключением геологической информации о недрах в отношении участков недр местного значения, права обладателя которой приобретает соответствующий субъект Российской Федерации. При этом пользователь недр имеет право использовать геологическую информацию о недрах, полученную им за счет собственных средств, любыми не запрещенными законодательством Российской Федерации способами.

8.3. Со дня представления геологической информации о недрах в фонды геологической информации субъектов Российской Федерации, органы государственной власти субъектов Российской Федерации и предоставления ее организациям, находящимся в ведении указанных органов государственной власти, право собственности на материальный носитель, содержащий геологическую информацию о недрах, переходит к субъекту Российской Федерации.

8.4. Геологическая информация о недрах, предоставленная Пользователем недр в федеральный и территориальные фонды геологической информации и фонд геологической информации субъекта Российской Федерации, может использоваться без получения согласия ее обладателя (правообладателя) для ведения государственного баланса запасов полезных ископаемых, государственного кадастра месторождений и проявлений полезных ископаемых, государственного реестра работ по геологическому изучению недр, участков недр, предоставленных для добычи полезных ископаемых, а также в целях, не связанных с их добычей, и лицензий на пользование недрами, осуществления управления государственным фондом недр, разработки нормативных и ненормативных актов, государственного геологического изучения недр, прогнозирования опасных геологических процессов и явлений и устранения их последствий, осуществления мероприятий по обеспечению обороны страны и безопасности государства, принятия решений в соответствии с установленной компетенцией.

8.5. Ежегодно, в срок до 5 февраля, по данным маркшейдерских замеров составлять статистическую отчетность о состоянии и движении запасов по месторождению по форме 5-гр с пояснительной запиской и форме 71, представлять ее в Департамент и в органы, указанные в формах.

8.6. Ежегодно представлять в федеральный фонд геологической информации, территориальный фонд геологической информации и Департамент, в соответствии с требованием пункта 8 постановления Правительства Российской Федерации от 28.02.1996 № 215, дополнительно к пояснительной записке, указанной в пункте 8.5 настоящего Соглашения, картографические материалы, обосновывающие изменения запасов полезных ископаемых и содержащие нанесение границ рекультивированных площадей.

8.7. Ежегодно, в срок до 20 января года, следующего за отчетным, представлять статистическую отчетность о выполнении условий пользования недрами по данной лицензии за прошедший год по форме 2-лс в Департамент и органы, указанные в форме.

9. Победитель аукциона при пользовании недрами вносит платежи и налоги, предусмотренные действующим законодательством, в том числе производит уплату регулярных платежей за пользование недрами по следующим ставкам:

Год пользования недрами	1 год (поиск и оценка)	2 год (поиск и оценка)	3 год (разведка)	4 год (разведка)
Размер ставки, рублей за 1 кв.км	34	37	6850	7480

10. Право пользования недрами досрочно прекращается, а также приостанавливается или ограничивается Департаментом в одностороннем порядке в соответствии со статьей 20 Закона Российской Федерации от 21.02.1992 № 2395-1 «О недрах».

11. Победитель аукциона при пользовании предоставленным участком недр должен обеспечить своевременное представление в соответствующие органы отчетности, предусмотренной законодательством Российской Федерации и Ивановской области.

12. Добытое в соответствии с настоящим Соглашением полезное ископаемое является собственностью Победителя аукциона.

13. Срок действия лицензии на право пользования участком недр устанавливается 25 лет с момента государственной регистрации лицензии.

5. Ограничения на участие в аукционе. В соответствии со статьей 9 Закона Российской Федерации от 21.02.1992 № 2395-1 «О недрах», пользователями недр могут быть субъекты предпринимательской деятельности, в том числе участники простого товарищества, иностранные граждане, юридические лица.

6. Дата, время и место проведения аукциона: 2 марта 2017 года 10.30, г. Иваново, пр. Ленина, д.16, аукционный зал.

7. **Дата, время и место определения участников аукциона: 27 февраля 2017 года 14.00,** г. Иваново, пр. Ленина, д.16.

8. Место, даты начала и окончания подачи заявок, документов на участие в аукционе: г. Иваново, пр. Ленина, 16, каб. №03, **с 09.00 9 января 2017 года до 15. 00 20 февраля 2017 года.**

9. Порядок проведения аукциона, порядок подачи заявок и документов на участие в аукционе, перечень представляемых претендентами документов и требования к их оформлению, порядок определения победителя аукциона указаны в документации об аукционе, которая размещается на официальном сайте Организатора: www.dka.ivanovoobl.ru. в разделе «Иные конкурсы и аукционы», а также на официальном сайте Российской Федерации для размещения информации о проведении торгов в сети Интернет: www.torgi.gov.ru.

10. Номер контактного телефона ответственного исполнителя для получения дополнительной информации: Волкова Екатерина Викторовна, тел. (4932) 42-77-75, факс 30-15-98, e-mail: investtorgi@gov37.ivanovo.ru.

11. Минимальный (стартовый) размер разового платежа за пользование недрами (начальная цена предмета аукциона 123 403,5 (сто двадцать три тысячи четыреста три рубля пятьдесят копеек).

12. Величина повышения начальной цены предмета аукциона («шаг аукциона»): 10% от минимального (стартового) размера разового платежа – **12 340,35 (двенадцать тысяч триста сорок рублей тридцать пять копеек).**

13. Размер, срок и условия внесения претендентами на участие в аукционе задатка (дата, до которой вносится задаток, расчетный счет, на который он вносится):

Размер задатка 100% от величины минимального (стартового) размера разового платежа –**123 403,5 (сто двадцать три тысячи четыреста три рубля пятьдесят копеек)**.

Для участия в аукционе заявитель вносит **задаток на счет организатора** аукциона.

ИНН 3702086910, КПП 370201001

Получатель: УФК по Ивановской области (Департамент конкурсов и аукционов Ивановской области, л/с 05332002640)

Банк получателя: Отделение Иваново г. Иваново

Р/с 40302810500002000034 БИК 042406001

В платёжном поручении в разделе: Назначение платежа необходимо указать: «Задаток на участие в аукционе на право пользования участками недр «02» марта 2017.

Документом, подтверждающим поступление задатка на счет организатора аукциона, является выписка со счета организатора аукциона.

14. Размер, срок и условия внесения заявителями на участие в аукционе сбора за участие в аукционе. Не предусмотрен**.**

15. Информация о сроке выдачи лицензии.

Срок действия лицензии на право пользования участком недр устанавливается 20 лет с момента государственной регистрации лицензии.

16. Сроки отказа организатора аукциона от проведения аукциона.

Организатор аукциона, на основании решения Департамента природных ресурсов и экологии Ивановской области, вправе отказаться от проведения аукциона до момента начала аукциона. Извещение об отказе от проведения аукциона в течении 3 дней опубликовывается в периодическом печатном издании, в течении течение 2 дней размещается на Официальных сайтах, где ранее было размещено объявление о проведении аукциона.

Организатор аукциона обязан известить заявителей о своем отказе от проведения аукциона, и в течение 5 дней возвратить им внесенные задатки.

17. Информация об официальных сайтах, на которых размещена информация об аукционе: официальный сайт Организатора: www.dka.ivanovoobl.ru. в разделе «Иные конкурсы и аукционы», а также на официальный сайт Российской Федерации для размещения информации о проведении торгов в сети Интернет: www.torgi.gov.ru..

18. Получение типовых форм документов аукциона и дополнительной информации. Документацию по указанному аукциону можно получить бесплатно в электронном виде, на основании письменного заявления о предоставлении документации об аукционе, с указанием электронного адреса или при наличии у заявителя электронного накопителя, у ответственного исполнителя – Волкова Екатерина Викторовна, тел. (4932), 42-77-75, в рабочие дни с 9-00 до 17-00 по адресу: г. Иваново, пр. Ленина, д.16, каб. № 03, электронная почта: investtorgi@gov37.ivanovo.ru.

ИЗВЕЩЕНИЕ О НЕОБХОДИМОСТИ ПРОВЕДЕНИЯ СОБРАНИЯ ПО СОГЛАСОВАНИЮ ПРОЕКТА МЕЖЕВАНИЯ ЗЕМЕЛЬНОГО УЧАСТКА

Кадастровый инженер Власенко Алексей Олегович, почтовый адрес: (аттестат кадастрового инженера 37-11-11 от 09.02.2011 г., член Ассоциации СРО «ОПКД», зарегистрирован за № 2270 от 15.09.2016 г.), 153022 г. Иваново, ул. Велижская, д. 1, литер А, пом. 1002, оф. № 6, тел 93-63-38. alekseyvlasencko@yandex.ru, извещает заинтересованных лиц о необходимости согласования проекта межевания, размера и местоположения границ земельного участка, выделяемого из общей долевой собственности ЗАО «Коляново» Ивановского района Ивановской области в счет восьми долей Коляновского сельского поселения Ивановского муниципального района Ивановской области. Исходный участок К№ 37:05:000000:146, Ивановская область, Ивановский район, ЗАО «Коляново».

Заказчиками кадастровых работ является: Администрация Коляновского сельского поселения Ивановского муниципального района Ивановской области. Телефон 8(4932) 54-40-96.

С проектом межевания земельного участка можно ознакомиться в течение тридцати дней с момента опубликования настоящего извещения по адресу: 153022, г. Иваново, ул. Велижская, 1, литер А, помещение 1002, оф. 6. Тел.: 8 (4932) 93-63-38 с 9-00 до 17-00.

Обоснованные возражения относительно размера и местоположения границ выделяемого в счет восьми земельных долей земельного участка принимаются в течение тридцати дней с момента опубликования настоящего извещения по адресу: 153022, г. Иваново, ул. Велижская, 1, литер А, помещение 1002, оф. 6.

Участники долевой собственности извещаются, что возражения относительно размера и местоположения границ выделяемого в счет земельной доли или земельных долей земельного участка должны содержать фамилию, имя и отчество лица, выдвинувшего эти возражения, реквизиты документа, удостоверяющего его личность, обоснование причин его несогласия с предложенными размером и местоположением границ выделяемого в счет земельной доли или земельных долей земельного участка, кадастровый номер исходного земельного участка. К этим возражениям должны быть приложены копии документов, подтверждающих право лица, выдвинувшего эти возражения, на земельную долю в исходном земельном участке.

Смежные земельные участки с правообладателями которых требуется согласовать местоположение границ: К№ 37:05:000000:146, Ивановская область, Ивановский район, ЗАО «Коляново». Собрание по согласованию местоположения границ земельного участка состоится 31 января 2017 г. по адресу: 153022, г. Иваново, ул. Велижская, 1, литер А, помещение 1002, оф. 6. Тел 8 (4932) 93-63-38 с 9.00 до 10.00.

АО «Транснефть – Верхняя Волга» сообщает, что сведения о тарифе на холодную воду на 2016–2018 гг. по п. Залесье Ивановской области Ивановского района размещен на официальном сайте организации http://uppervolga.transneft.ru/

ИЗВЕЩЕНИЕ О СОГЛАСОВАНИИ ГРАНИЦЫ ЗЕМЕЛЬНЫХ УЧАСТКОВ

Кадастровым инженером Власенко А.О., (аттестат кадастрового инженера 37-11-11 от 09.02.2011 г., членом Ассоциации СРО «ОПКД», зарегистрированном за № 2270 от 15.09.2016 г.), 153022, г. Иваново, ул. Велижская, д. 1, литер А, пом. 1002, оф. № 6, тел. 93-63-38, проводятся земельно-кадастровые работы в отношении земельного участка **К№ 37:05:010721:143 Р.Ф., Ивановская область, Ивановский район, в 220 метрах южнее д. Гусево.** Заказчиком кадастровых работ является Алиев Сулиддин Садых оглы, адрес: Р.Ф., Ивановская область, г. Иваново, ул. 1-я Булатовская, д. 31, тел. 89158200575. Смежные земельные участки, с правообладателями которых требуется согласовать местоположение границ в том числе: К№ 37:05:000000:250 Р.Ф., Ивановская область, Ивановский район, ЗАО «Русь», К№ 37:05:010702:31 Р.Ф., Ивановская область, Ивановский район, с.н.т. «Надежда-2001» земли общего пользования, а также иные лица, считающие, что их права могут быть затронуты. Собрание заинтересованных лиц по поводу согласования местоположения границы земельных участков состоится **31 января 2017 г. с** 13.00 до 14.00 по адресу: г. Иваново, Велижская, д. 1, литер А, пом. 1002, оф. № 6, тел 93-63-38.

Возражения по проектам межевого плана и требования о проведении согласования местоположения границы земельных участков на местности принимаются в течение 30 дней со дня опубликования извещения по адресу: 153022: г. Иваново, ул. Велижская, д. 1, литер А, пом. 1002, оф. № 6, тел 93-63-38, где и можно ознакомиться с проектом межевого плана земельного участка.

При проведении согласования местоположения границ при себе необходимо иметь документ, удостоверяющий личность, а также документы подтверждающие права на земельный участок. **В случае неявки, заинтересованных лиц на согласование границы земельного участка и отсутствия поступивших возражений и заявлений на данную публикацию, согласно Ф.З. № 221 « О кадастре объектов недвижимости» от 04.07.2007 г. статья 40, граница земельного участка будет считаться согласованной.**

Организатор торгов – ООО «БИЗНЕС-КОНСАЛТ» (127055, г. Москва, ул. Сущевская, д. 27, стр. 2, пом. IIб, комн. 10, тел. 8 (910) 475-15-12; biznes-konsalt2016@yandex.ru), действующий по поручению конкурсного управляющего Гаркавенко С.В. (ИНН 360406733090, СНИЛС № 136-309-599-70, адрес: 394018, г. Воронеж, ул. Свободы, 14, оф. 700, член НП «Уральская саморегулируемая организация арбитражных управляющих», адрес: 620075, г. Екатеринбург, ул. Горького, 31, ГРН № 001-2 от 19.12.2002 г., ИНН 6670019784), сообщает, что торги посредством публичного предложения по продаже имущества ООО Производственно-коммерческая фирма «ТрансСпецПром» (ООО ПКФ «ТрансСпецПром») (153027, г.Иваново, ул.Павла Большевикова, д.27а, оф.6, ИНН 3702069376, ОГРН 1053701056860), признанного несостоятельным (банкротом) решением Арбитражного суда Ивановской обл. от 24.02.2016 г. по делу № А17-3857/15, (сообщение в газете «Коммерсантъ № 215 от 19.11.2016 г. на стр. 63) признаны несостоявшимися по лоту № 1 в связи с отсутствием заявок.

Луговское сельское поселение в соответствии с частью 4 статьи 12 Федерального закона №101-ФЗ «Об обороте земель сельскохозяйственного назначения» сообщает о возможности приобретения долей в праве общей долевой собственности на земельный участок из земель сельскохозяйственного назначения, предназначенный для сельскохозяйственного использования, с кадастровым номером 37:07:000000:44, с местоположением: Ивановской области, Кинешемского района, в массиве бывшего СПК «Красноволжец» находящийся в муниципальной собственности, сельскохозяйственной организации или крестьянскому (фермерскому) хозяйству, использующими указанный участок.

Размер двух земельных долей: 252 б/га (в т.ч. 1 доля 126 баллогектаров);

Общая цена двух земельных долей составляет: 61 236 руб. 06 коп.

С заявлением о заключении договора купли-продажи земельной доли обращаться по адресу:

155838, Ивановская область, Кинешемский район, д. Луговое, ул. Молодежная, д. 7, администрация Луговского сельское поселение в срок до 22.06.2017 года.

Дополнительную информацию можно получить по телефону: 8-910-681-0001.

ИЗВЕЩЕНИЕ О СОГЛАСОВАНИИ ПРОЕКТА МЕЖЕВАНИЯ

Кадастровым инженером Рязанцевой Юлией Андреевной проводятся кадастровые работы по выделу земельного участка в счет долей в праве общей собственности на земельный участок КН 37:14:020425:1. расположенный: Ивановская область, Пучежский район, АО «Рассвет»

Сведения о заказчике проекта межевания: Силуянов Серей Николаевич, почтовый адрес: Ивановская обл., Пучежский район, с. Сеготь, ул. Полевая, д.12, кв.6, тел. 89092482300

Сведения о кадастровом инженере: Рязанцева Юлия Андреевна, номер квалификационного аттестата 37-10-5, почтовый адрес: 153022, г. Иваново, ул. т. Александрова, 7-160, тел. 89203476161.

С проектом межевания земельных участков можно ознакомиться в течение тридцати дней со дня публикации данного извещения по адресу: 153022, г. Иваново, ул. т. Александрова, 7-160 по предварительной договоренности по телефону 8-920-347-61-61, 8-920-346-37-37.

Возражения относительно размера и местоположения границ выделяемого земельного участка в счет земельных долей принимаются в течение тридцати дней со дня опубликования данного извещения по адресу: 153022, г. Иваново, ул. т. Александрова, 7-160.

Возражения также необходимо направлять в орган кадастрового учета по месту расположения земельного участка, а именно в ФГБУ «ФКП Росреестра по Ивановской области» по адресу:1 53032, г. Иваново, ул. Ташкентская, д.104а

Документы, необходимые для участия в согласовании проекта межевания: документ удостоверяющий личность, а также документ подтверждающий права на земельную долю.

Ласкарихинское сельское поселение в соответствии с частью 4 статьи 12 Федерального закона №101-ФЗ «Об обороте земель сельскохозяйственного назначения» сообщает о возможности приобретения долей в праве общей долевой собственности на земельный участок из земель сельскохозяйственного назначения, предназначенный для сельскохозяйственного использования, с кадастровым номером 37:07:000000:78, с местоположением: Ивановская область, Кинешемский район, в массиве КСХП «Новая жизнь» находящийся в муниципальной собственности, сельскохозяйственной организации или крестьянскому (фермерскому) хозяйству, использующими указанный участок.

Размер 12 земельных долей: 1 512 б/га (в т.ч. 1 доля 126 баллогектаров);

Цена 12 (двенадцати) земельных долей составляет: 244 409 руб. 34 коп.

С заявлением о заключении договора купли-продажи земельной доли обращаться по адресу:

155843, Ивановская область, Кинешемский район, д. Ласкариха, ул. Садовая, д. 12, в администрацию Ласкарихинского сельского поселения, в срок до 22.06.2017 года.

Дополнительную информацию можно получить по телефону: 8-910-681-0001.

ООО «Тройка-93» сообщает о своей ликвидации. ИНН 3731007127 КПП 370201001. 153003, г. Иваново, ул. Ленинградская, 4.
ОГРН 1033700114106 ОКПО 14959746 ОКВЭД 70.20.2
Претензии принимаются в течение месяца.

ДЕПАРТАМЕНТ ЭНЕРГЕТИКИ И ТАРИФОВ ИВАНОВСКОЙ ОБЛАСТИ

П О С Т А Н О В Л Е Н И Е

от 13 декабря 2016 г. № 119-т/11

О корректировке долгосрочных тарифов на услуги по передаче тепловой энергии ТМУП БОН (г. Тейково) на 2017, 2018 годы

В соответствии с Федеральным законом от 27.07.2010 № 190-ФЗ «О теплоснабжении», Постановлением Правительства Российской Федерации от 22.10.2012 № 1075 «О ценообразовании в сфере теплоснабжения» Департамент энергетики и тарифов Ивановской области постановляет:

1. Установить долгосрочные тарифы на услуги по передаче тепловой энергии, оказываемые ТМУП БОН (г. Тейково), с учетом корректировки необходимой валовой выручки на 2017, 2018 годы согласно приложению.

2. Тарифы, установленные в п. 1 настоящего постановления, действуют с 01.01.2017 по 31.12.2018.

3. С 01.01.2017 признать утратившим силу приложение 1 к постановлению Департамента энергетики и тарифов Ивановской области от 14.12.2015 № 56-т/18.

4. Настоящее постановление вступает в силу со дня его официального опубликования.

И. о. начальника Департамента Д. К. Крылов

Приложение к постановлению Департамента энергетики и тарифов Ивановской области от 13.12.2016 № 119-т/11

Тарифы на услуги по передаче тепловой энергии

№ п/п	Наименование регулируемой организации	Вид тарифа	Год	Вид теплоносителя		
				Вода		Пар
				1 полугодие	2 полугодие	
Для потребителей, в случае отсутствия дифференциации тарифов по схеме подключения						
1.	ТМУП БОН (г. Тейково)	Одноставочный, руб./Гкал, НДС не облагается	2017	486,46	487,78	-
			2018	487,78	517,26	-

Примечание. Организация применяет упрощенную систему налогообложения в соответствии с Главой 26.2 части 2 Налогового кодекса Российской Федерации.

Официальные материалы публикуются

Финансовый управляющий Баева Мария Вячеславовна (адрес: г.Иваново, ул.Советская, д.22а, оф.308; baevamary@gmail.com; с.89109856030), организатор торгов по продаже имущества должника Кривобок Сергея Николаевича, дело в производстве Арбитражного суда Ивановской области № А17-451/2016) объявляет о продаже следующего имущества должника (далее № лота, наименование имущества, начальная продажная цена): 1) Шкаф книжный – 4 500,00 рублей, 2) Микроволновая печь – 3 500,00 рублей, 3) Мультиварка Поларис – 3 500,00 рублей, 5) Телевизор Томсон – 2 000,00 рублей, 6) ДВД проигрыватель Самсунг – 1 000,00 рублей, 7) Магнитола Айва – 500,00 рублей, 8) Мобильный телефон Нокиа – 300,00 рублей. Имущество продается путем проведения торгов посредством публичного предложения, открытого по составу участников и предложений о цене, без проведения процедуры торгов в электронной форме на нижеуказанных условиях. Прием заявок на участие в торгах начинается на следующий день после выхода настоящей публикации (дата начала торгов). Цена продажи имущества последовательно снижается каждые 3 (три) дня на 20% от первоначальной цены продажи имущества на торгах, соответственно торги проходят в течение 15 календарных дней. Цена отсечения не устанавливается. Победителем признается участник, предложивший цену покупки имущества должника, соответствующую цене продажи на конкретный период. Задаток для участия в аукционе не перечисляется. Заявка подается участником в произвольной форме с указанием: 1.) готовности приобрести имущество по объявленной цене, 2.) приложением документов, подтверждающих полномочия лица на участие в аукционе и подачу заявки (для юридических лиц: заверенные копии учредительных и регистрационных документов; для физических лиц: копия паспорта; для всех: доверенность или иной документ, подтверждающий полномочия лица действовать от имени претендента), 3.) принятия обязательства претендента заключить договор купли-продажи имущества по предлагаемой им цене. Договор купли-продажи заключается в течение 5 (пяти) дней с даты подведения итогов торгов, оплата по договору должна быть произведена в течение 5 (пяти) рабочих дней с даты подписания договора путем перечисления безналичных денежных средств по следующим реквизитам: получатель денежных средств – Кривобок С.Н., сч.№ 40817810017006876943 Банк получатель – Ивановское отделение № 8639 ПАО Сбербанк г. Иваново, ИНН 7707083893, БИК 042406608.Ознакомление с продаваемым имуществом и/или документами на имущество возможно по адресу: г. Иваново, микрорайон Московский, д. 6, кв. 96, с предварительным согласование времени ознакомления по телефонам: 8-910-985-60-30 либо 8-4932-30-01-52.

Финансовый управляющий Баева Мария Вячеславовна (адрес: 153012 г.Иваново, ул.Советская, д.22а, оф.308, адрес электронной почты: baevamary@gmail.com, телефон 89109856030, ИНН: 370264715420, СНИЛС 072-147-956 66, член НП «ОАУ «Авангард» (ИНН 7705479434, ОГРН: 1027705031320, адрес: 105062, г.Москва, ул.Макаренко, д.5, стр.1, оф.3) – организатор торгов по продаже имущества должника гражданки РФ Морозовой Марины Константиновны, дело в производстве Арбитражного суда Ивановской области № А17-635/2016, ИНН 372200146740 СНИЛС 11898594424, адрес: 155710, Ивановская область, Савинский р-он, д.Полома, ул.40 лет Победы, д.36, кв.2), сообщает о результатах торгов посредством публичного предложения, открытого по составу участников и предложений о цене, без проведения процедуры торгов в электронной форме (объявление в газете «Частник» г.Иваново № 49 (3613) от 12.12.2016г. на стр.20, сообщение № 1469688 на сайте ЕФРСБ от 12.12.2016г). Торги признаны состоявшимися.

Победителем по всем лотам признан гражданин РФ Филлимонов Илья Альбертович (адрес: Ивановская область, Савинский район, пос. Савино, ул. Героя Советского Союза, д. 13), цена ,предложенная победителем торгов, – 924,00 рубля.

У победителя торгов отсутствует заинтересованность по отношению к должнику, кредиторам, конкурсному управляющему; конкурсный управляющий, саморегулируемая организация арбитражных управляющих, членом которой является управляющий, не участвуют в капитале победителя торгов.

Финансовый управляющий Баева Мария Вячеславовна (адрес: 153012 г. Иваново, ул.Советская, д.22а, оф.308, адрес электронной почты: baevamary@gmail.com, телефон 89109856030, ИНН: 370264715420, СНИЛС 072-147-956 66, член НП «ОАУ «Авангард» (ИНН 7705479434, ОГРН: 1027705031320, адрес: 105062, г.Москва, ул.Макаренко, д.5, стр.1, оф.3) – организатор торгов по продаже имущества должника гражданки РФ Андросовой Елены Вячеславовны (СНИЛС 05289424682, ИНН: 370220416448, адрес: г.Иваново, ул.Большая Воробьевская, д.74/28, дело в производстве Арбитражного суда Ивановской области № А17-2200/2016), сообщает о результатах торгов посредством публичного предложения, открытого по составу участников и предложений о цене, без проведения процедуры торгов в электронной форме (объявление в газете «Частник» г.Иваново № 49 (3613) от 12.12.2016г. на стр.4, сообщение № 1469691 на сайте ЕФРСБ от 12.12.2016г). Торги признаны состоявшимися.

Победителем по всем лотам признана гражданка РФ Шакирова Наталья Ивановна (ИНН: 370256864186, адрес: г.Иваново, ул.Авдотьинская, д. 26, кВ. 14), цена предложенная победителем торгов – 3 060,00 рублей.

У победителя торгов отсутствует заинтересованность по отношению к должнику, кредиторам, конкурсному управляющему; конкурсный управляющий, саморегулируемая организация арбитражных управляющих, членом которой является управляющий, не участвуют в капитале победителя торгов.

ИЗВЕЩЕНИЕ О ПРОВЕДЕНИИ СОГЛАСОВАНИЯ РАЗМЕРА И МЕСТОПОЛОЖЕНИЯ ГРАНИЦЫ ЗЕМЕЛЬНОГО УЧАСТКА ВЫДЕЛЯЕМОГО В СЧЕТ ЗЕМЕЛЬНОЙ ДОЛЕЙ

Кадастровым инженером ООО «Луксор» Афанасьевой Натальей Владимировной, 153002, г. Иваново, ул. Жиделева, д.21, оф.253, afanaseva_natalya@mail.ru, тел. 8(4932)345-388, квалификационный аттестат № 37-10-24, выполняются кадастровые работы по выделу земельного участка в счет земельных долей в праве общей долевой собственности на земельный участок СПК «Писцовский» Комсомольского района Ивановской области с кадастровым № 37:08:000000:316.

Выделяемый земельный участок ориентировочной площадью 23,45 га расположен северо-восточнее с. Сорохта Комсомольского района Ивановской области.

Заказчиком кадастровых работ является Козырев Валерий Африканович (почтовый адрес: Ивановская обл., Комсомольский р-н, с. Сорохта, д. 35, контактный телефон 89203495186).

Ознакомиться с проектом межевания земельного участка и согласовать проект межевания земельного участка можно в течение 30 дней со дня опубликования извещения по адресу: г. Иваново, ул. Жиделева, д. 21, оф. 253.

Обоснованные возражения (относительно размера и местоположения границы выделяемого в счет земельных долей земельного участка) по проекту межевания направлять также в течение 30 дней со дня опубликования извещения кадастровому инженеру по адресу: г. Иваново, ул. Жиделева, д. 21, оф. 253, и в орган кадастрового учета – Филиал ФГБУ «ФКП Росреестра» по Ивановской области, Межрайонный отдел № 6 (Комсомольский кадастровый район), расположенный по адресу: Ивановская обл., г. Комсомольск, ул. Люлина, 14.

Собрание заинтересованных лиц по поводу согласования местоположения границ состоится «31» января 2017 г. в 10 ч. 00 мин. по адресу: Ивановская обл., Комсомольский р-н, с. Сорохта, д. 35.

Смежные земельные участки, с правообладателями которых требуется согласовать местоположение границ: К№ 37:08:000000:316 – Ивановская обл., Комсомольский р-н, СПК «Писцовский».

При ознакомлении с проектом межевания и согласовании проекта межевания, а также проведении согласования местоположения границ при себе необходимо иметь документ, удостоверяющий личность, а также документы о правах на земельный участок, доверенным лицам кроме указанных документов – доверенность.

ДЕПАРТАМЕНТ ЭНЕРГЕТИКИ И ТАРИФОВ ИВАНОВСКОЙ ОБЛАСТИ
П О С Т А Н О В Л Е Н И Е

от 13 декабря 2016 г. № 119-т/1

Об установлении долгосрочных тарифов на тепловую энергию для потребителей, долгосрочных параметров регулирования для формирования тарифов на тепловую энергию с использованием метода индексации установленных тарифов, плановых значений показателей надежности и энергетической эффективности объектов теплоснабжения МУП РМПО ЖКХ Ильинского муниципального района на 2017-2019 годы

В соответствии с Федеральным законом от 27.07.2010 № 190-ФЗ «О теплоснабжении», Постановлением Правительства Российской Федерации от 22.10.2012 № 1075 «О ценообразовании в сфере теплоснабжения», Региональная служба по тарифам Ивановской области постановляет:

1. Установить долгосрочные тарифы на тепловую энергию для потребителей МУП РМПО ЖКХ Ильинского муниципального района на 2017-2019 годы согласно приложению 1.
2. Установить долгосрочные параметры регулирования для формирования тарифов на тепловую энергию с использованием метода индексации установленных тарифов для МУП РМПО ЖКХ Ильинского муниципального района на 2017-2019 годы согласно приложению 2.
3. Установить плановые значения показателей надежности и энергетической эффективности объектов теплоснабжения МУП РМПО ЖКХ Ильинского муниципального района на 2017-2019 годы согласно приложению 3.
4. Тарифы, установленные в п. 1, долгосрочные параметры, установленные в п. 2, показатели надежности и энергетической эффективности, установленные п. 3 настоящего постановления, действуют с 01.01.2017 по 31.12.2019.
5. С 01.01.2017 признать утратившим силу постановление Департамента энегетики и тарифов Ивановской области от 15.12.2015 № 57-т/23.
6. Настоящее постановление вступает в силу со дня его официального опубликования.

И.о. начальника Департамента **Д. К. Крылов**

Приложение 1
к постановлению Департамента энергетики и тарифов
Ивановской области от 13.12.2016 № 119-т/1

Тарифы на тепловую энергию (мощность), поставляемую потребителям

№ п/п	Наименование регулируемой организации	Вид тарифа	Год	Вода		Отборный пар давлением				Острый и редуцированный пар	
				1 полугодие	2 полугодие	от 1,2 до 2,5 кг/см²	от 2,5 до 7,0 кг/см²	от 7,0 до 13,0 кг/см²	Свыше 13,0 кг/см²	1 полугодие	2 полугодие
	Для потребителей, в случае отсутствия дифференциации тарифов по схеме подключения										
1.	МУП РМПО ЖКХ Ильинского муниципального района	Одноставочный, руб./Гкал, НДС не облагается	2017	4127,26	4289,73	-	-	-	-	-	-
			2018	4289,73	4336,87	-	-	-	-	-	-
			2019	4336,87	4558,39	-	-	-	-	-	-

Примечание. Организация применяет упрощенную систему налогообложения в соответствии с Главой 26.2 части 2 Налогового кодекса Российской Федерации.

Приложение 2
к постановлению Департамента энергетики и тарифов
Ивановской области от 13.12.2016 № 119-т/1

Долгосрочные параметры регулирования для формирования тарифов на тепловую энергию с использованием метода индексации установленных тарифов

№ п/п	Наименование регулируемой организации	Год	Базовый уровень операционных расходов	Индекс эффективности операционных расходов	Нормативный уровень прибыли	Уровень надежности теплоснабжения	Показатели энергосбережения и энергетической эффективности			Реализация программ в области энергосбережения и повышения энергетической эффективности	Динамика изменения расходов на топливо
							Удельный расход топлива на производство единицы тепловой энергии, отпускаемой с коллекторов источников тепловой энергии	Величина технологических потерь теплоносителя при передаче тепловой энергии по тепловым сетям	Величина технологических потерь теплоносителя при передаче тепловой энергии по тепловым сетям		
			тыс. руб.	%	%		кг у.т./Гкал	Гкал/год	Тонн/год		
1.	МУП РМПО ЖКХ Ильинского муниципального района	2017	2717,9	1,0	0,7	X	159,0	72,1	46,0	X	X
		2018	X	1,0	0,7	X	159,0	72,1	46,0	X	X
		2019	X	1,0	0,7	X	159,0	72,1	46,0	X	X

Приложение 3
к постановлению Департамента энергетики и тарифов
Ивановской области от 13.12.2016 № 119-т/1

Показатели надежности и энергетической эффективности объектов теплоснабжения

№ п/п	Наименование регулируемой организации	Год	Показатели надежности		Показатели энергетической эффективности				
			Количество прекращений подачи тепловой энергии, теплоносителя в результате технологических нарушений		Удельный расход топлива на производство единицы тепловой энергии, отпускаемой с коллекторов источников тепловой энергии, т.у.т./Гкал	Отношение величины технологических потерь ТЭ, теплоносителя к материальной характеристике тепловой сети		Величина технологических потерь при передаче	
			на тепловых сетях на 1 км тепловых сетей, ед.в год/км	на источниках тепловой энергии на 1 Гкал/час установленной мощности, ед.в год/Гкал/час		при передаче тепловой энергии, Гкал/кв.м	при передаче теплоносителя, тонн/кв.м	при передаче тепловой энергии по тепловым сетям, Гкал/год	при передаче теплоносителя по тепловым сетям, тонн/год
МУП РМПО ЖКХ Ильинского муниципального района									
1.	котельная с. Аньково, ул. Молодежная,5а	2017, 2018, 2019	0	0	157,9	1,13	0,60	7,5	4
	котельная с. Аньково, ул. Садовая, 24а		0	0	159,0	1,29	1,00	16,1	12,4
	котельная д. Щенниково, ул. Садовая, 2		0	0	153,6	1,39	0,87	24,3	15,2
	котельная д. Щенниково, ул. Школьная, 20		0	0	163,7	1,29	1,00	11,5	8,9
	Котельная д. Гари, ул. Школьная, 13		0	0	157,1	1,68	0,73	12,7	5,5

ДЕПАРТАМЕНТ ЭНЕРГЕТИКИ И ТАРИФОВ ИВАНОВСКОЙ ОБЛАСТИ
П О С Т А Н О В Л Е Н И Е

от 13 декабря 2016 г. № 119-т/2

О корректировке долгосрочных тарифов на тепловую энергию, теплоноситель для потребителей ООО «Тейковская котельная» (г. Тейково) на 2017, 2018 годы

В соответствии с Федеральным законом от 27.07.2010 № 190-ФЗ «О теплоснабжении», Постановлением Правительства Российской Федерации от 22.10.2012 № 1075 «О ценообразовании в сфере теплоснабжения» Департамент энергетики и тарифов Ивановской области постановляет:

1. Установить долгосрочные тарифы на тепловую энергию для потребителей ООО «Тейковская котельная» (г. Тейково) с учетом корректировки необходимой валовой выручки на 2017, 2018 годы согласно приложениям 1, 2.
2. Установить долгосрочные тарифы на теплоноситель для потребителей ООО «Тейковская котельная» (г. Тейково) с учетом корректировки необходимой валовой выручки на 2017, 2018 годы согласно приложению 3.
3. Тарифы, установленные в п. 1 и п. 2 настоящего постановления, действуют с 01.01.2017 по 31.12.2018.
4. С 01.01.2017 признать утратившими силу приложения 1-3 к постановлению Департамента энергетики и тарифов Ивановской области от 14.12.2015 № 56-т/15.
5. Настоящее постановление вступает в силу со дня его официального опубликования.

И. о. начальника Департамента **Д. К. Крылов**

Приложение 1
к постановлению Департамента энергетики и тарифов
Ивановской области от 13.12.2016 № 119-т/2

Тарифы на тепловую энергию (мощность), поставляемую потребителям

№ п/п	Наименование регулируемой организации	Вид тарифа	Год	Вода		Отборный пар давлением				Острый и редуцированный пар	
				1 полугодие	2 полугодие	от 1,2 до 2,5 кг/см²	от 2,5 до 7,0 кг/см²	от 7,0 до 13,0 кг/см²	Свыше 13,0 кг/см²	1 полугодие	2 полугодие
Для потребителей, в случае отсутствия дифференциации тарифов по схеме подключения											
1.	ООО «Тейковская котельная» (г. Тейково)	Одноставочный, руб./Гкал, без НДС	2017	1265,55	1319,41	-	-	-	-	1228,03	1277,15
			2018	1319,41	1311,76	-	-	-	-	1277,15	1264,20

Приложение 2
к постановлению Департамента энергетики и тарифов
Ивановской области от 13.12.2016 № 119-т/2

Тарифы на тепловую энергию (мощность) на коллекторах источника тепловой энергии

№ п/п	Наименование регулируемой организации	Вид тарифа	Год	Вода		Отборный пар давлением				Острый и редуцированный пар	
				1 полугодие	2 полугодие	от 1,2 до 2,5 кг/см²	от 2,5 до 7,0 кг/см²	от 7,0 до 13,0 кг/см²	Свыше 13,0 кг/см²	1 полугодие	2 полугодие
1.	ООО «Тейковская котельная» (г. Тейково)	Одноставочный, руб./Гкал, без НДС	2017	-	-	-	-	-	-	1057,92	1100,24
			2018	-	-	-	-	-	-	1100,24	1089,24

Примечание. Величина расходов на топливо, отнесенных на 1 Гкал тепловой энергии, отпущенной с коллекторов источника тепловой энергии, составляет 716,23 руб./Гкал на 2017 год; 742,30 руб./Гкал на 2018 год.

Приложение 3
к постановлению Департамента энергетики и тарифов
Ивановской области от 13.12.2016 № 119-т/2

Тарифы на теплоноситель

№ п/п	Наименование регулируемой организации	Вид тарифа	Год	Вид теплоносителя			
				Вода		Пар	
				1 полугодие	2 полугодие	1 полугодие	2 полугодие
Тариф на теплоноситель, поставляемый теплоснабжающей организацией, владеющей источником (источниками) тепловой энергии, на котором производится теплоноситель							
1.	ООО «Тейковская котельная» (г. Тейково)	Одноставочный, руб./м³, без НДС	2017	35,58	37,80	35,58	37,80
			2018	37,18	37,57	37,18	37,57
Тарифы на теплоноситель, поставляемый потребителям							
2.	ООО «Тейковская котельная» (г. Тейково)	Одноставочный, руб./м³, без НДС	2017	35,58	37,80	35,58	37,80
			2018	37,18	37,57	37,18	37,57

ДЕПАРТАМЕНТ ЭНЕРГЕТИКИ И ТАРИФОВ ИВАНОВСКОЙ ОБЛАСТИ
П О С Т А Н О В Л Е Н И Е

от 13 декабря 2016 г. № 119-т/3

Об установлении долгосрочных тарифов на тепловую энергию и теплоноситель для потребителей, долгосрочных параметров регулирования для формирования тарифов на тепловую энергию, теплоноситель с использованием метода индексации установленных тарифов, плановых значений показателей надежности и энергетической эффективности объектов теплоснабжения ООО «Альянс-Профи» (г. Иваново) на 2017-2019 годы

В соответствии с Федеральным законом от 27.07.2010 № 190-ФЗ «О теплоснабжении», постановлением Правительства Российской Федерации от 22.10.2012 № 1075 «О ценообразовании в сфере теплоснабжения» Департамент энергетики и тарифов Ивановской области постановляет:

1. Установить долгосрочные тарифы на тепловую энергию для потребителей ООО «Альянс-Профи» (г. Иваново) на 2017-2019 годы согласно приложению 1.
2. Установить долгосрочные тарифы на теплоноситель для потребителей ООО «Альянс-Профи» (г. Иваново) на 2017-2019 годы согласно приложению 2.
3. Установить долгосрочные параметры регулирования для формирования тарифов на тепловую энергию, теплоноситель с использованием метода индексации установленных тарифов для ООО «Альянс-Профи» (г. Иваново) на 2017-2019 годы согласно приложению 3.
4. Установить плановые значения показателей надежности и энергетической эффективности объектов теплоснабжения ООО «Альянс-Профи» (г. Иваново) на 2017-2019 годы согласно приложению 4.
5. Тарифы, установленные в п. 1, 2, долгосрочные параметры, установленные в п. 3, показатели надежности и энергетической эффективности, установленные п. 4 настоящего постановления, действуют с 01.01.2017 по 31.12.2019.
6. С 01.01.2017 признать утратившим силу постановление Департамента энергетики и тарифов Ивановской области от 13.11.2015 № 49-т/2.
7. Настоящее постановление вступает в силу со дня его официального опубликования.

И. о. начальника Департамента **Д. К. Крылов**

Приложение 1
к постановлению Департамента энергетики и тарифов Ивановской области от 13.12.2016 № 119-т/3

Тарифы на тепловую энергию (мощность), поставляемую потребителям

№ п/п	Наименование регулируемой организации	Вид тарифа	Год	Вода		Отборный пар давлением				Острый и редуцированный пар
				1 полугодие	2 полугодие	от 1,2 до 2,5 кг/см²	от 2,5 до 7,0 кг/см²	от 7,0 до 13,0 кг/см²	Свыше 13,0 кг/см²	
Для потребителей, в случае отсутствия дифференциации тарифов по схеме подключения										
1.	ООО «Альянс-Профи» (г. Иваново)	Одноставочный, руб./Гкал, НДС не облагается	2017	2529,23	2695,74	-	-	-	-	-
			2018	2695,74	2786,99	-	-	-	-	-
			2019	2786,99	2865,28	-	-	-	-	-

Примечание. Организация применяет упрощенную систему налогообложения в соответствии с Главой 26.2 части 2 Налогового кодекса Российской Федерации.

Приложение 2
к постановлению Департамента энергетики и тарифов Ивановской области от 13.12.2016 № 119-т/3

Тарифы на теплоноситель

№ п/п	Наименование регулируемой организации	Вид тарифа	Год	Вода		Пар	
				1 полугодие	2 полугодие	1 полугодие	2 полугодие
Тариф на теплоноситель, поставляемый потребителям							
2.	ООО «Альянс-Профи» (г. Иваново)	Одноставочный, руб./м³, НДС не облагается	2017	63,73	68,59	-	-
			2018	68,59	69,86	-	-
			2019	69,86	73,10	-	-

Примечание. Организация применяет упрощенную систему налогообложения в соответствии с Главой 26.2 части 2 Налогового кодекса Российской Федерации.

Приложение 3
к постановлению Департамента энергетики и тарифов Ивановской области от 13.12.2016 № 119-т/3

Долгосрочные параметры регулирования для формирования тарифов на тепловую энергию и теплоноситель с использованием метода индексации установленных тарифов

№ п/п	Наименование регулируемой организации	Год	Базовый уровень операционных расходов	Индекс эффективности операционных расходов	Нормативный уровень прибыли	Уровень надежности теплоснабжения	Показатели энергосбережения и энергетической эффективности (технологические потери при передаче тепловой энергии, теплоносителя)	Показатели энергосбережения и энергетической эффективности (нормативный удельный расход топлива)	Реализация программ в области энергосбережения и повышения энергетической эффективности	Динамика изменения расходов на топливо
			тыс. руб.	%	%		Гкал	т.у.т./Гкал		
Тарифы на тепловую энергию										
1.	ООО «Альянс-Профи» (г. Иваново)	2017	15887,72	1,0	0	X	619	0,1692	X	X
		2018	X	1,0	0	X	619	0,1692	X	X
		2019	X	1,0	0	X	619	0,1692	X	X
Тарифы на теплоноситель										
1.	ООО «Альянс-Профи» (г. Иваново)	2017	476,631	1,0	0	X	X	X	X	X
		2018	X	1,0	0	X	X	X	X	X
		2019	X	1,0	0	X	X	X	X	X

Приложение 4
к постановлению Департамента энергетики и тарифов Ивановской области от 13.12.2016 № 119-т/3

Показатели надежности и энергетической эффективности объектов теплоснабжения

Наименование регулируемой организации	Год	Показатели надежности		Показатели энергетической эффективности				
		Количество прекращений подачи тепловой энергии, теплоносителя в результате технологических нарушений		Удельный расход топлива на производство единицы тепловой энергии, отпускаемой с коллекторов источников тепловой энергии, т.у.т./Гкал	Отношение величины технологических потерь ТЭ, теплоносителя к материальной характеристике тепловой сети		Величина технологических потерь при передаче	
		на тепловых сетях на 1 км тепловых сетей, ед.в год/км	на источниках тепловой энергии на 1 Гкал/час установленной мощности, ед.в год/Гкал/час		при передаче тепловой энергии, Гкал/кв.м	при передаче теплоносителя, тонн/кв.м	при передаче тепловой энергии по тепловым сетям, Гкал/год	при передаче теплоносителя по тепловым сетям, тонн/год
ООО «Альянс-Профи» (г. Иваново)	2017	0	0	0,1692	1,0954	1,9430	619	1098
	2018	0	0	0,1692	1,0954	1,9430	619	1098
	2019	0	0	0,1692	1,0954	1,9430	619	1098

ДЕПАРТАМЕНТ ЭНЕРГЕТИКИ И ТАРИФОВ ИВАНОВСКОЙ ОБЛАСТИ
П О С Т А Н О В Л Е Н И Е

от 13 декабря 2016 г. № 119-т/4

О корректировке долгосрочных тарифов на тепловую энергию для потребителей ООО «Энергосервисная компания» (г. Иваново) на 2017, 2018 годы

В соответствии с Федеральным законом от 27.07.2010 № 190-ФЗ «О теплоснабжении», постановлением Правительства Российской Федерации от 22.10.2012 № 1075 «О ценообразовании в сфере теплоснабжения» Департамент энергетики и тарифов Ивановской области постановляет:

1. Установить долгосрочные тарифы на тепловую энергию для потребителей ООО «Энергосервисной компании» (г. Иваново) с учетом корректировки необходимой валовой выручки на 2017, 2018 годы согласно приложению.
2. Тарифы, установленные в п. 1 настоящего постановления, действуют с 01.01.2017 по 31.12.2018.
3. С 01.01.2017 признать утратившими силу приложения 1, 2 к постановлению Департамента энергетики и тарифов Ивановской области от 15.12.2015 № 57-т/2.
4. Настоящее постановление вступает в силу со дня его официального опубликования.

И. о. начальника Департамента **Д. К. Крылов**

Приложение
к постановлению Департамента энергетики и тарифов
Ивановской области от 13.12.2016 № 119-т/4

Тарифы на тепловую энергию (мощность), поставляемую потребителям

№ п/п	Наименование регулируемой организации	Вид тарифа	Год	Вода		Отборный пар давлением			
				1 полугодие	2 полугодие	от 1,2 до 2,5 кг/см²	от 2,5 до 7,0 кг/см²	от 7,0 до 13,0 кг/см²	Свыше 13,0 кг/см²
Для потребителей, в случае отсутствия дифференциации тарифов по схеме подключения									
1.	ООО «Энергосервисная компания» (г. Иваново)	Одноставо-чный, руб./Гкал, без НДС	2017	1 111,51	1 132,56	-	-	-	-
			2018	1 132,56	1 184,14	-	-	-	-
Население (тарифы указываются с учетом НДС)*									
2.	ООО «Энергосервисная компания» (г. Иваново)	Одноставочный, руб./Гкал	2017	1311,58	1 336,42	-	-	-	-
			2018	1 336,42	1 397,29	-	-	-	-

<*> Выделяется в целях реализации пункта 6 статьи 168 Налогового кодекса Российской Федерации (часть вторая).

ДЕПАРТАМЕНТ ЭНЕРГЕТИКИ И ТАРИФОВ ИВАНОВСКОЙ ОБЛАСТИ
П О С Т А Н О В Л Е Н И Е

от 13 декабря 2016 г. № 119-т/5

О корректировке долгосрочных тарифов на тепловую энергию для потребителей ООО «Энергосетьком» (г. Иваново) на 2017, 2018 годы

В соответствии с Федеральным законом от 27.07.2010 № 190-ФЗ «О теплоснабжении», постановлением Правительства Российской Федерации от 22.10.2012 № 1075 «О ценообразовании в сфере теплоснабжения» Департамент энергетики и тарифов Ивановской области постановляет:

1. Установить долгосрочные тарифы на тепловую энергию для потребителей ООО «Энергосетьком» (г. Иваново) с учетом корректировки необходимой валовой выручки на 2017, 2018 годы согласно приложению.
2. Тарифы, установленные в приложении к настоящему постановлению, действуют с 01.01.2017 по 31.12.2018.
3. С 01.01.2017 признать утратившим силу приложение 1 к постановлению Департамента энергетики и тарифов Ивановской области от 15.12.2015 № 57-т/3.
4. Настоящее постановление вступает в силу со дня его официального опубликования.

И. о. начальника Департамента **Д. К. Крылов**

Приложение
к постановлению Департамента энергетики и тарифов
Ивановской области от 13.12.2016 № 119-т/5

Тарифы на тепловую энергию (мощность), поставляемую потребителям

№ п/п	Наименование регулируемой организации	Вид тарифа	Год	Вода		Отборный пар давлением			
				1 полугодие	2 полугодие	от 1,2 до 2,5 кг/см²	от 2,5 до 7,0 кг/см²	от 7,0 до 13,0 кг/см²	Свыше 13,0 кг/см²
	Для потребителей, в случае отсутствия дифференциации тарифов по схеме подключения								
1.	ООО «Энергосетьком» (г. Иваново)	Одноставочный, руб./Гкал, без НДС	2017	1618,82	1633,64	-	-	-	-
			2018	1633,64	1736,23	-	-	-	-

ДЕПАРТАМЕНТ ЭНЕРГЕТИКИ И ТАРИФОВ ИВАНОВСКОЙ ОБЛАСТИ
П О С Т А Н О В Л Е Н И Е

от 13 декабря 2016 г. № 119-т/6

О корректировке долгосрочных тарифов на тепловую энергию для потребителей ООО «Ивановская областная типография – ИОТ» (г. Иваново) на 2017, 2018 годы

В соответствии с Федеральным законом от 27.07.2010 № 190-ФЗ «О теплоснабжении», постановлением Правительства Российской Федерации от 22.10.2012 № 1075 «О ценообразовании в сфере теплоснабжения» Департамент энергетики и тарифов Ивановской области постановляет:

1. Установить долгосрочные тарифы на тепловую энергию для потребителей ООО «Ивановская областная типография – ИОТ» (г. Иваново) с учетом корректировки необходимой валовой выручки на 2017, 2018 годы согласно приложению.
2. Тарифы, установленные в приложении к настоящему постановлению, действуют с 01.01.2017 по 31.12.2018.
3. С 01.01.2017 признать утратившим силу приложение 1 к постановлению Департамента энергетики и тарифов Ивановской области от 16.12.2015 № 58-т/7.
4. Настоящее постановление вступает в силу со дня его официального опубликования.

И. о. начальника Департамента **Д. К. Крылов**

Приложение к постановлению Департамента энергетики и тарифов
Ивановской области от 13.12.2016 № 119-т/6

Тарифы на тепловую энергию (мощность), поставляемую потребителям

№ п/п	Наименование регулируемой организации	Вид тарифа	Год	Вода		Отборный пар давлением			
				1 полугодие	2 полугодие	от 1,2 до 2,5 кг/см²	от 2,5 до 7,0 кг/см²	от 7,0 до 13,0 кг/см²	Свыше 13,0 кг/см²
	Для потребителей, в случае отсутствия дифференциации тарифов по схеме подключения								
1.	ООО «Ивановская областная типография – ИОТ» (г. Иваново)	Одноставо-чный, руб./Гкал, НДС не облагается	2017	1546,96	1579,09	-	-	-	-
			2018	1579,09	1651,52	-	-	-	-

Примечание. Организация применяет упрощенную систему налогообложения в соответствии с Главой 26.2 части 2 Налогового кодекса Российской Федерации.

ДЕПАРТАМЕНТ ЭНЕРГЕТИКИ И ТАРИФОВ ИВАНОВСКОЙ ОБЛАСТИ
П О С Т А Н О В Л Е Н И Е

от 13 декабря 2016 г. № 119-т/7

О корректировке долгосрочных тарифов на тепловую энергию, теплоноситель для потребителей ООО «ТДЛ Энерго» (г. Иваново) на 2017, 2018 годы

В соответствии с Федеральным законом от 27.07.2010 № 190-ФЗ «О теплоснабжении», постановлением Правительства Российской Федерации от 22.10.2012 № 1075 «О ценообразовании в сфере теплоснабжения» Департамент энергетики и тарифов Ивановской области постановляет:

1. Установить долгосрочные тарифы на тепловую энергию для потребителей ООО «ТДЛ Энерго» (г. Иваново) с учетом корректировки необходимой валовой выручки на 2017, 2018 годы согласно приложению 1.
2. Установить долгосрочные тарифы на теплоноситель для потребителей ООО «ТДЛ Энерго» (г. Иваново) с учетом корректировки необходимой валовой выручки на 2017, 2018 годы согласно приложению 2.
3. Тарифы, установленные в п. 1 и п. 2 настоящего постановления, действуют с 01.01.2017 по 31.12.2018.
4. С 01.01.2017 признать утратившими силу приложения 1 - 3 к постановлению Департамента энергетики и тарифов Ивановской области от 08.12.2015 № 54-т/2.
5. Настоящее постановление вступает в силу со дня его официального опубликования.

И. о. начальника Департамента **Д. К. Крылов**

Приложение 1
к постановлению Департамента энергетики и тарифов
Ивановской области от 13.12.2016 № 119-т/7

Тарифы на тепловую энергию (мощность), поставляемую потребителям

№ п/п	Наименование регулируемой организации	Вид тарифа	Год	Вода		Отборный пар давлением				Острый и редуцированный пар	
				1 полугодие	2 полугодие	от 1,2 до 2,5 кг/см²	от 2,5 до 7,0 кг/см²	от 7,0 до 13,0 кг/см²	Свыше 13,0 кг/см²	1 полугодие	2 полугодие
Для потребителей, в случае отсутствия дифференциации тарифов по схеме подключения											
1.	ООО «ТДЛ Энерго» (г. Иваново)	Односта-во-чный, руб./Гкал, без НДС	2017	2065,57	2124,54	-	-	-	-	-	-
			2018	2124,54	2186,40	-	-	-	-	-	-

Приложение 2
к постановлению Департамента
энергетики и тарифов
Ивановской области от 13.12.2016 № 119-т/7

Тарифы на теплоноситель

№ п/п	Наименование регулируемой организации	Вид тарифа	Год	Вид теплоносителя			
				Вода		Пар	
				1 полугодие	2 полугодие	1 полугодие	2 полугодие
Тариф на теплоноситель, поставляемый теплоснабжающей организацией, владеющей источником (источниками) тепловой энергии, на котором производится теплоноситель							
1.	ООО «ТДЛ Энерго» (г. Иваново)	Одноставочный, руб./куб.м, без НДС	2017	74,79	82,24	-	-
			2018	82,24	90,13	-	-

ДЕПАРТАМЕНТ ЭНЕРГЕТИКИ И ТАРИФОВ ИВАНОВСКОЙ ОБЛАСТИ
П О С Т А Н О В Л Е Н И Е

от 13 декабря 2016 г. № 119-т/8

О корректировке долгосрочных тарифов на тепловую энергию для потребителей, на услуги по передаче тепловой энергии на 2017, 2018 годы, об установлении долгосрочных тарифов на услуги по передаче тепловой энергии, долгосрочных параметров регулирования для формирования тарифов на тепловую энергию, на услуги по передаче тепловой энергии с использованием метода индексации установленных тарифов, плановых значений показателей надежности и энергетической эффективности объектов теплоснабжения ОАО «Тейковское ПТС» на 2017-2019 годы

В соответствии с Федеральным законом от 27.07.2010 № 190-ФЗ «О теплоснабжении», Постановлением Правительства Российской Федерации от 22.10.2012 № 1075 «О ценообразовании в сфере теплоснабжения» Департамент энергетики и тарифов Ивановской области постановляет:

1. Установить долгосрочные тарифы на тепловую энергию для потребителей ОАО «Тейковское ПТС» с учетом корректировки необходимой валовой выручки на 2017, 2018 годы согласно приложению 1.
2. Установить льготные тарифы на тепловую энергию для потребителей ОАО «Тейковское ПТС» на 2017, 2018 годы согласно приложению 2.
3. Установить долгосрочные тарифы на услуги по передаче тепловой энергии, оказываемые ОАО «Тейковское ПТС» (от котельных ООО «Тейковская котельная» и ТНВ «ООО «Агромаркет» и компания»), с учетом корректировки необходимой валовой выручки на 2017, 2018 годы согласно приложению 3.
4. Установить долгосрочные тарифы на услуги по передаче тепловой энергии, оказываемые ОАО «Тейковское ПТС» (от котельной МУП «МПО ЖКХ» в п. Грозилово), на 2017-2019 годы согласно приложению 4.
5. Установить долгосрочные параметры регулирования для формирования тарифов на услуги по передаче тепловой энергии с использованием метода индексации установленных тарифов, оказываемые ОАО «Тейковское ПТС» (от котельной МУП «МПО ЖКХ» в п. Грозилово) согласно приложению 5.
6. Установить плановые значения показателей надежности и энергетической эффективности объектов теплоснабжения (тепловые сети от котельной МУП «МПО ЖКХ» в п. Грозилово) для ОАО «Тейковское ПТС» согласно приложению 6.
7. Возмещение недополученных доходов от разницы между утвержденными тарифами на тепловую энергию, поставляемую потребителям, и утвержденными льготными тарифами на тепловую энергию, поставляемую населению, осуществляется за счет средств областного бюджета в соответствии с Законом Ивановской области от 09.12.2014 № 103-ОЗ «О льготных тарифах на тепловую энергию на территории Ивановской области».
8. Внести изменения в постановление Департамента энергетики и тарифов Ивановской области от 14.12.2015 № 56-т/16 «Об установлении долгосрочных тарифов на тепловую энергию, на услуги по передаче тепловой энергии, долгосрочных параметров регулирования для формирования тарифов на тепловую энергию, на услуги по передаче тепловой энергии с использованием метода индексации установленных тарифов, плановых значений показателей надежности и энергетической эффективности объектов теплоснабжения ОАО «Тейковское предприятие тепловых сетей», изложив приложения 5 и 6 к постановлению в новой редакции согласно приложениям 7 и 8 к настоящему постановлению.
9. Тарифы, установленные в п.п. 1, 2, 3 настоящего постановления, действуют с 01.01.2017 по 31.12.2018.
10. Тарифы, установленные в п. 4, долгосрочные параметры, установленные в п. 5, показатели надежности и энергетической эффективности, установленные п. 6 настоящего постановления, действуют с 01.01.2017 по 31.12.2019.
11. С 01.01.2017 признать утратившими силу приложения 1-4 к постановлению Департамента энергетики и тарифов Ивановской области от 14.12.2015 № 56-т/16.
12. Настоящее постановление вступает в силу со дня его официального опубликования.

И. о. начальника Департамента **Д. К. Крылов**

Приложение 1
к постановлению Департамента энергетики и тарифов
Ивановской области от 13.12.2016 № 119-т/8

Тарифы на тепловую энергию (мощность), поставляемую потребителям

№ п/п	Наименование регулируемой организации	Вид тарифа	Год	Вода		Отборный пар давлением				Острый и редуцированный пар	
				1 полугодие	2 полугодие	от 1,2 до 2,5 кг/см²	от 2,5 до 7,0 кг/см²	от 7,0 до 13,0 кг/см²	Свыше 13,0 кг/см²	1 полугодие	2 полугодие
Для потребителей, в случае отсутствия дифференциации тарифов по схеме подключения											
1.	ОАО «Тейковское ПТС», от собственных котельных №№ 1, 6 в г. Тейково	Одноставочный, руб./Гкал, без НДС	2017	1986,64	2018,02	-	-	-	-	-	-
			2018	2018,02	2021,48	-	-	-	-	-	-
2.	ОАО «Тейковское ПТС», от котельной ООО «Тейковская котельная»	Одноставочный, руб./Гкал, без НДС	2017	1795,44	1854,11	-	-	-	-	-	-
			2018	1854,11	1940,26	-	-	-	-	-	-
3.	ОАО «Тейковское ПТС», от собственных котельных в Ильинском районе	Одноставочный, руб./Гкал, без НДС	2017	2796,96	2835,53	-	-	-	-	-	-
			2018	2835,53	2934,84	-	-	-	-	-	-

Приложение 2
к постановлению Департамента энергетики и тарифов
Ивановской области от 13.12.2016 № 119-т/8

Льготные тарифы на тепловую энергию (мощность), поставляемую потребителям

№ п/п	Наименование регулируемой организации	Вид тарифа	Год	Вода		Отборный пар давлением				Острый и редуцированный пар
				1 полугодие	2 полугодие	от 1,2 до 2,5 кг/см²	от 2,5 до 7,0 кг/см²	от 7,0 до 13,0 кг/см²	Свыше 13,0 кг/см²	
Для потребителей, в случае отсутствия дифференциации тарифов по схеме подключения										
Население (тарифы указываются с учетом НДС)*										
1.	ОАО «Тейковское ПТС», для потребителей г. Тейково	Одноставочный, руб./Гкал	2017	2079,18 [1]	2141,56 [2]	-	-	-	-	-
			2018	2141,56 [2]	2227,22 [3]	-	-	-	-	-
2.	ОАО «Тейковское ПТС», для потребителей Ильинского района	Одноставочный, руб./Гкал	2017	2843,96 [4]	2929,28 [5]	-	-	-	-	-
			2018	2929,28 [5]	3046,45 [6]	-	-	-	-	-

* Выделяется в целях реализации пункта 6 статьи 168 Налогового кодекса Российской Федерации (часть вторая).
[1] Тариф без учета НДС – 1762,02 руб./Гкал
[2] Тариф без учета НДС – 1814,88 руб./Гкал
[3] Тариф без учета НДС – 1887,47 руб./Гкал
[4] Тариф без учета НДС – 2410,14 руб./Гкал
[5] Тариф без учета НДС – 2482,44 руб./Гкал
[6] Тариф без учета НДС – 2581,74 руб./Гкал

Приложение 3
к постановлению Департамента энергетики и тарифов
Ивановской области от 13.12.2016 № 119-т/8

Тарифы на услуги по передаче тепловой энергии

№ п/п	Наименование регулируемой организации	Вид тарифа	Год	Вид теплоносителя		
				Вода		Пар
				1 полугодие	2 полугодие	
Для потребителей, в случае отсутствия дифференциации тарифов по схеме подключения						
1.	ОАО «Тейковское ПТС», от котельных ООО «Тейковская котельная» и ТНВ «ООО «Агромаркет» и компания»	Одноставочный, руб./Гкал, без НДС	2017	406,28	693,84	-
			2018	559,19	565,60	-

Приложение 4
к постановлению Департамента энергетики и тарифов
Ивановской области от 13.12.2016 № 119-т/8

Тарифы на услуги по передаче тепловой энергии

№ п/п	Наименование регулируемой организации	Вид тарифа	Год	Вид теплоносителя		
				Вода		Пар
				1 полугодие	2 полугодие	
Для потребителей, в случае отсутствия дифференциации тарифов по схеме подключения						
1.	ОАО «Тейковское ПТС», от котельной МУП «МПО ЖКХ» в п. Грозилово	Одноставочный, руб./Гкал, без НДС	2017	488,28	493,27	-
			2018	493,27	515,99	-
			2019	515,99	528,38	-

Приложение 5
к постановлению Департамента энергетики и тарифов
Ивановской области от 13.12.2016 № 119-т/8

Долгосрочные параметры регулирования для формирования тарифов на тепловую энергию и тарифов на услуги по передаче тепловой энергии с использованием метода индексации установленных тарифов

№ п/п	Наименование регулируемой организации	Год	Базовый уровень операционных расходов	Индекс эффективности операционных расходов	Нормативный уровень прибыли	Уровень надежности теплоснабжения	Показатели энергосбережения и энергетической эффективности: Удельный расход топлива на производство единицы тепловой энергии, отпускаемой с коллекторов источников тепловой энергии	Величина технологических потерь тепловой энергии при передаче тепловой энергии по тепловым сетям	Величина технологических потерь теплоносителя при передаче тепловой энергии по тепловым сетям	Реализация программ в области энергосбережения и повышения энергетической эффективности	Динамика изменения расходов на топливо
			тыс. руб.	%	%		кг у.т./Гкал	Гкал/год	Тонн/год		
Тариф на услуги по передаче тепловой энергии											
1.	ОАО «Тейковское ПТС», от котельной МУП «МПО ЖКХ» в п. Грозилово	2017	875,1	1,0	0,44	X	X	1862	1199	X	X
		2018	X	1,0	0,44	X	X	1862	1199	X	X
		2019	X	1,0	0,45	X	X	1862	1199	X	X

Приложение 6
к постановлению Департамента энергетики и тарифов
Ивановской области от 13.12.2016 № 119-т/8

Показатели надежности и энергетической эффективности объектов теплоснабжения

№ п/п	Наименование регулируемой организации	Год	Показатели надежности: Количество прекращений подачи тепловой энергии, теплоносителя в результате технологических нарушений: на тепловых сетях на 1 км тепловых сетей, ед.в год/км	на источниках тепловой энергии на 1 Гкал/час установленной мощности, ед.в год/Гкал/час	Показатели энергетической эффективности: Удельный расход топлива на производство единицы тепловой энергии, отпускаемой с коллекторов источников тепловой энергии, т.у.т./Гкал	Отношение величины технологических потерь ТЭ, теплоносителя к материальной характеристике тепловой сети: при передаче тепловой энергии, Гкал/кв.м	при передаче теплоносителя, тонн/кв.м	Величина технологических потерь при передаче: при передаче тепловой энергии по тепловым сетям, Гкал/год	при передаче теплоносителя по тепловым сетям, тонн/год
Тариф на услуги по передаче тепловой энергии									
1.	ОАО «Тейковское ПТС», от котельной МУП «МПО ЖКХ» в п. Грозилово	2017	0	X	X	1862	1199	2,26	1,45
		2018	0	X	X	1862	1199	2,26	1,45
		2019	0	X	X	1862	1199	2,26	1,45

Приложение 7
к постановлению Департамента энергетики и тарифов
Ивановской области от 13.12.2016 № 119-т/8

Приложение 5
к постановлению Департамента энергетики и тарифов
Ивановской области от 14.12.2015 № 56-т/16

Долгосрочные параметры регулирования для формирования тарифов на тепловую энергию и тарифов на услуги по передаче тепловой энергии с использованием метода индексации установленных тарифов

№ п/п	Наименование регулируемой организации	Год	Базовый уровень операционных расходов	Индекс эффективности операционных расходов	Нормативный уровень прибыли	Уровень надежности теплоснабжения	Показатели энергосбережения и энергетической эффективности: Удельный расход топлива на производство единицы тепловой энергии, отпускаемой с коллекторов источников тепловой энергии	Величина технологических потерь тепловой энергии при передаче тепловой энергии по тепловым сетям	Величина технологических потерь теплоносителя при передаче тепловой энергии по тепловым сетям	Отношение величины технологических потерь тепловой энергии к материальной характеристике тепловой сети	Отношение величины технологических потерь теплоносителя к материальной характеристике тепловой сети	Реализация программ в области энергосбережения и повышения энергетической эффективности	Динамика изменения расходов на топливо
			тыс. руб.	%	%		кг у.т./Гкал	Гкал/год	Тонн/год	Гкал/кв.м	Тонн/кв.м		
Тариф на тепловую энергию для потребителей													
1.	ОАО «Тейковское ПТС», от собственных котельных №№ 1, 6 в г. Тейково	2016	9431,659	1,0	1,2	X	161,64	798 [1]	963 [1]	1,474 [1]	1,778 [1]	X	X
		2017, 2018	X	1,0	1,2	X	161,64	798 [1]	963 [1]	1,474 [1]	1,778 [1]	X	X
								421 [2]	180 [2]	2,424 [2]	1,036 [2]	X	X
2.	ОАО «Тейковское ПТС», от собственных котельных в Ильинском районе	2016	6439,864	1,0	1,2	X	166,76	1548	1100	2,103	1,493	X	X
		2017	X	1,0	1,2	X	166,76	1548	1100	2,103	1,493	X	X
		2018	X	1,0	1,2	X	166,76	1548	1100	2,103	1,493	X	X
Тариф на услуги по передаче тепловой энергии													
3.	ОАО «Тейковское ПТС», от котельных ООО «Тейковская котельная» и ТНВ «ООО «Агромаркет» и компания»	2016	11599,468	1,0	2,8	X	X	4179 [1]	4756 [1]	1,707 [1]	1,943 [1]	X	X
		2017, 2018	X	1,0	2,8	X	X	4179 [1]	4756 [1]	1,707 [1]	1,943 [1]	X	X
								2754 [2]	1064 [2]	2,477 [2]	0,957 [2]	X	X

[1] показатели по собственным тепловым сетям.
[2] показатели по тепловым сетям, принятым в эксплуатацию по концессионному соглашению.

Приложение 8
к постановлению Департамента энергетики и тарифов
Ивановской области от 13.12.2016 № 119-т/8

Приложение 6
к постановлению Департамента энергетики и тарифов
Ивановской области от 14.12.2015 № 56-т/16

Показатели надежности и энергетической эффективности объектов теплоснабжения

№ п/п	Наименование регулируемой организации	Год	Показатели надежности: Количество прекращений подачи тепловой энергии, теплоносителя в результате технологических нарушений: на тепловых сетях на 1 км тепловых сетей, ед.в год/км	на источниках тепловой энергии на 1 Гкал/час установленной мощности, ед.в год/Гкал/час	Показатели энергетической эффективности: Удельный расход топлива на производство единицы тепловой энергии, отпускаемой с коллекторов источников тепловой энергии, т.у.т./Гкал	Отношение величины технологических потерь ТЭ, теплоносителя к материальной характеристике тепловой сети: при передаче тепловой энергии, Гкал/кв.м	при передаче теплоносителя, тонн/кв.м	Величина технологических потерь при передаче: при передаче тепловой энергии по тепловым сетям, Гкал/год	при передаче теплоносителя по тепловым сетям, тонн/год
Тариф на тепловую энергию для потребителей									
1.	ОАО «Тейковское ПТС» от собственных котельных №№ 1, 6 в г. Тейково	2016	0	0	0,16164	1,474 [1]	1,778 [1]	798 [1]	963 [1]
		2017, 2018	0	0	0,16164	1,474 [1]	1,778 [1]	798 [1]	963 [1]
						2,424 [2]	1,036 [2]	421 [2]	180 [2]
2.	ОАО «Тейковское ПТС», от собственных котельных в Ильинском районе	2016	0	0	0,16676	2,103	1,493	1548	1100
		2017	0	0	0,16676	2,103	1,493	1548	1100
		2018	0	0	0,16676	2,103	1,493	1548	1100
Тариф на услуги по передаче тепловой энергии									
3.	ОАО «Тейковское ПТС», от котельных ООО «Тейковская котельная» и ТНВ «ООО «Агромаркет» и компания»	2016	0	X	X	1,707 [1]	1,943 [1]	4179 [1]	4756 [1]
		2017, 2018	0	X	X	1,707 [1]	1,943 [1]	4179 [1]	4756 [1]
						2,477 [2]	0,957 [2]	2754 [2]	1064 [2]

[1] показатели по собственным тепловым сетям.
[2] показатели по тепловым сетям, принятым в эксплуатацию по концессионному соглашению.

ДЕПАРТАМЕНТ ЭНЕРГЕТИКИ И ТАРИФОВ ИВАНОВСКОЙ ОБЛАСТИ
П О С Т А Н О В Л Е Н И Е

от 13 декабря 2016 г. № 119-т/9

О корректировке долгосрочных тарифов на тепловую энергию для потребителей ТНВ «ООО «Агромаркет» и компания» (г. Тейково) на 2017, 2018 годы

В соответствии с Федеральным законом от 27.07.2010 № 190-ФЗ «О теплоснабжении», Постановлением Правительства Российской Федерации от 22.10.2012 № 1075 «О ценообразовании в сфере теплоснабжения» Департамент энергетики и тарифов Ивановской области постановляет:

1. Установить долгосрочные тарифы на тепловую энергию для потребителей ТНВ «ООО «Агромаркет» и компания» (г. Тейково) с учетом корректировки необходимой валовой выручки на 2017, 2018 годы согласно приложениям 1, 3.
2. Установить льготные тарифы на тепловую энергию для потребителей ТНВ «ООО «Агромаркет» и компания» (г. Тейково) на 2017, 2018 годы согласно приложению 2.
3. Возмещение недополученных доходов от разницы между утвержденными тарифами на тепловую энергию, поставляемую потребителям, и утвержденными льготными тарифами на тепловую энергию, поставляемую населению, осуществляется за счет средств областного бюджета в соответствии с Законом Ивановской области от 09.12.2014 № 103-ОЗ «О льготных тарифах на тепловую энергию на территории Ивановской области».
4. Тарифы, установленные в п.п. 1, 2 настоящего постановления, действуют с 01.01.2017 по 31.12.2018.
5. С 01.01.2017 признать утратившими силу приложения 1-3 к постановлению Департамента энергетики и тарифов Ивановской области от 14.12.2015 № 56-т/13.
6. Настоящее постановление вступает в силу со дня его официального опубликования.

И. о. начальника Департамента **Д. К. Крылов**

Приложение 1
к постановлению Департамента энергетики и тарифов
Ивановской области от 13.12.2016 № 119-т/9

Тарифы на тепловую энергию (мощность), поставляемую потребителям

№ п/п	Наименование регулируемой организации	Вид тарифа	Год	Вода		Отборный пар давлением				Острый и редуцированный пар	
				1 полугодие	2 полугодие	от 1,2 до 2,5 кг/см²	от 2,5 до 7,0 кг/см²	от 7,0 до 13,0 кг/см²	Свыше 13,0 кг/см²	1 полугодие	2 полугодие
Для потребителей, в случае отсутствия дифференциации тарифов по схеме подключения											
1.	ТНВ «ООО «Агромаркет» и компания», (г. Тейково)	Одноставочный, руб./Гкал, без НДС	2017	1854,34	2310,75	-	-	-	-	-	-
			2018	2119,36	2152,55	-	-	-	-	-	-

Приложение 2
к постановлению Департамента энергетики и тарифов
Ивановской области от 13.12.2016 № 119-т/9

Льготные тарифы на тепловую энергию (мощность), поставляемую потребителям

№ п/п	Наименование регулируемой организации	Вид тарифа	Год	Вода		Отборный пар давлением				Острый и редуцированный пар
				1 полугодие	2 полугодие	от 1,2 до 2,5 кг/см²	от 2,5 до 7,0 кг/см²	от 7,0 до 13,0 кг/см²	Свыше 13,0 кг/см²	
Для потребителей, в случае отсутствия дифференциации тарифов по схеме подключения										
Население (тарифы указываются с учетом НДС)*										
1.	ТНВ «ООО «Агромаркет» и компания» (г. Тейково)	Одноставочный, руб./Гкал	2017	2079,18 [1]	2141,56 [2]	-	-	-	-	-
			2018	2141,56 [2]	2227,22 [3]	-	-	-	-	-

* Выделяется в целях реализации пункта 6 статьи 168 Налогового кодекса Российской Федерации (часть вторая).
[1] Тариф без учета НДС – 1762,02 руб./Гкал
[2] Тариф без учета НДС – 1814,88 руб./Гкал
[3] Тариф без учета НДС – 1887,47 руб./Гкал

Приложение 3
к постановлению Департамента энергетики и тарифов
Ивановской области от 13.12.2016 № 119-т/9

Тарифы на тепловую энергию (мощность), поставляемую теплоснабжающим, теплосетевым организациям, приобретающим тепловую энергию с целью компенсации потерь тепловой энергии

№ п/п	Наименование регулируемой организации	Вид тарифа	Год	Вода		Отборный пар давлением				Острый и редуцированный пар	
				1 полугодие	2 полугодие	от 1,2 до 2,5 кг/см²	от 2,5 до 7,0 кг/см²	от 7,0 до 13,0 кг/см²	Свыше 13,0 кг/см²	1 полугодие	2 полугодие
Для потребителей, в случае отсутствия дифференциации тарифов по схеме подключения											
1.	ТНВ «ООО «Агромаркет» и компания», (г. Тейково)	Одноставочный, руб./Гкал, без НДС	2017	1603,55	1633,97	-	-	-	-	-	-
			2018	1633,97	1719,60	-	-	-	-	-	-

ДЕПАРТАМЕНТ ЭНЕРГЕТИКИ И ТАРИФОВ ИВАНОВСКОЙ ОБЛАСТИ
П О С Т А Н О В Л Е Н И Е

от 13 декабря 2016 г. № 119-т/12

О корректировке долгосрочных тарифов на тепловую энергию, теплоноситель для потребителей ЗАО «Родниковский машиностроительный завод» (г. Родники) на 2017, 2018 годы

В соответствии с Федеральным законом от 27.07.2010 № 190-ФЗ «О теплоснабжении», постановлением Правительства Российской Федерации от 22.10.2012 № 1075 «О ценообразовании в сфере теплоснабжения» Департамент энергетики и тарифов Ивановской области постановляет:

1. Установить долгосрочные тарифы на тепловую энергию для потребителей ЗАО «Родниковский машиностроительный завод» (г. Родники) с учетом корректировки необходимой валовой выручки на 2017, 2018 годы согласно приложению 1.
2. Установить долгосрочные тарифы на теплоноситель для ЗАО «Родниковский машиностроительный завод» (г. Родники) с учетом корректировки необходимой валовой выручки на 2017, 2018 годы согласно приложению 2.
3. Тарифы, установленные в п. 1, 2 настоящего постановления, действуют с 01.01.2017 по 31.12.2018.
4. С 01.01.2017 признать утратившими силу приложения 1, 2 к постановлению Департамента энергетики и тарифов Ивановской области от 14.12.2015 № 56-т/5.
5. Настоящее постановление вступает в силу со дня его официального опубликования.

И. о. начальника Департамента **Д. К. Крылов**

Приложение 1 к постановлению
Департамента энергетики и тарифов Ивановской области
от 13.12.2016 № 119-т/12

Тарифы на тепловую энергию (мощность), поставляемую потребителям

№ п/п	Наименование регулируемой организации	Вид тарифа	Год	Вода		Отборный пар давлением				Острый и редуцированный пар
				1 полугодие	2 полугодие	от 1,2 до 2,5 кг/см²	от 2,5 до 7,0 кг/см²	от 7,0 до 13,0 кг/см²	Свыше 13,0 кг/см²	
Для потребителей, в случае отсутствия дифференциации тарифов по схеме подключения										
1.	ЗАО «Родниковский машиностроительный завод» (г. Родники)	Одноставочный, руб./Гкал, без НДС	2017	1297,18	1519,05	-	-	-	-	-
			2018	1430,02	1456,54	-	-	-	-	-

Приложение 2 к постановлению
Департамента энергетики и тарифов Ивановской области
от 13.12.2016 № 119-т/12

Тарифы на теплоноситель

№ п/п	Наименование регулируемой организации	Вид тарифа	Год	Вид теплоносителя		
				Вода		Пар
				1 полугодие	2 полугодие	
Тариф на теплоноситель, поставляемый теплоснабжающей организацией, владеющей источником (источниками) тепловой энергии, на котором производится теплоноситель						
1	ЗАО «Родниковский машиностроительный завод» (г. Родники)	Одноставочный руб./куб. м, без НДС	2017	50,70	61,92	-
			2018	58,08	58,14	-

ДЕПАРТАМЕНТ ЭНЕРГЕТИКИ И ТАРИФОВ ИВАНОВСКОЙ ОБЛАСТИ
П О С Т А Н О В Л Е Н И Е

от 13 декабря 2016 г. № 119-т/10

Об установлении тарифов на тепловую энергию для потребителей на 2017 год, долгосрочных тарифов на тепловую энергию для потребителей, долгосрочных параметров регулирования для формирования тарифов на тепловую энергию с использованием метода индексации установленных тарифов, плановых значений показателей надежности и энергетической эффективности объектов теплоснабжения МУП «МПО ЖКХ» (г. Тейково) на 2017-2019 годы

В соответствии с Федеральным законом от 27.07.2010 № 190-ФЗ «О теплоснабжении», Постановлением Правительства Российской Федерации от 22.10.2012 № 1075 «О ценообразовании в сфере теплоснабжения» Департамент энергетики и тарифов Ивановской области постановляет:

1. Установить тарифы на тепловую энергию для потребителей МУП «МПО ЖКХ» (г. Тейково) (от котельных в п. Грозилово и по ул. 1-я Красная, 9) на 2017 год согласно приложениям 1 – 4.
2. Установить долгосрочные тарифы на тепловую энергию для потребителей МУП «МПО ЖКХ» (от котельной ПАО «МРСК Центра и Приволжья» (филиал «Ивэнерго») Тейковского муниципального района) на 2017-2019 годы согласно приложениям 5, 6.
3. Установить долгосрочные параметры регулирования для формирования тарифов на тепловую энергию с использованием метода индексации установленных тарифов для МУП «МПО ЖКХ» (от котельной ПАО «МРСК Центра и Приволжья» (филиал «Ивэнерго») Тейковского муниципального района) на 2017-2019 годы согласно приложению 7.
4. Установить плановые значения показателей надежности и энергетической эффективности объектов теплоснабжения для МУП «МПО ЖКХ» (от котельных в п. Грозилово и по ул. 1-я Красная, 9) на 2017 год согласно приложению 8.
5. Установить плановые значения показателей надежности и энергетической эффективности объектов теплоснабжения для МУП «МПО ЖКХ» (от котельной ПАО «МРСК Центра и Приволжья» (филиал «Ивэнерго») Тейковского муниципального района) на 2017-2019 годы согласно приложению 9.
6. Возмещение недополученных доходов от разницы между утвержденными тарифами на тепловую энергию, поставляемую потребителям, и утвержденными льготными тарифами на тепловую энергию, поставляемую населению, осуществляется за счет средств областного бюджета в соответствии с Законом Ивановской области от 09.12.2014 № 103-ОЗ «О льготных тарифах на тепловую энергию на территории Ивановской области».
7. Тарифы, установленные в п. 1, показатели надежности и энергетической эффективности, установленные п. 4 настоящего постановления, действуют с 01.01.2017 по 31.12.2017.
8. Тарифы, установленные в п. 2, долгосрочные параметры, установленные в п. 3, показатели надежности и энергетической эффективности, установленные п. 5 настоящего постановления, действуют с 01.01.2017 по 31.12.2019.
9. С 01.01.2017 признать утратившим силу постановление Департамента энергетики и тарифов Ивановской области от 14.12.2015 № 56-т/14, от 14.12.2015 № 56-т/17, от 29.06.2016 № 86-т/1.
10. Настоящее постановление вступает в силу со дня его официального опубликования.

И. о. начальника Департамента **Д. К. Крылов**

Приложение 1
к постановлению Департамента энергетики и тарифов
Ивановской области от 13.12.2016 № 119-т/10

Тарифы на тепловую энергию (мощность), поставляемую потребителям

№ п/п	Наименование регулируемой организации	Вид тарифа	Год	Вода		Отборный пар давлением				Острый и редуцированный пар	
				1 полугодие	2 полугодие	от 1,2 до 2,5 кг/см²	от 2,5 до 7,0 кг/см²	от 7,0 до 13,0 кг/см²	Свыше 13,0 кг/см²	1 полугодие	2 полугодие
Для потребителей, в случае отсутствия дифференциации тарифов по схеме подключения											
1.	МУП «МПО ЖКХ» (от котельной п. Грозилово г. Тейково)	Одноставочный, руб./Гкал, без НДС	2017	1948,58	2480,99	-	-	-	-	-	-

Приложение 2
к постановлению Департамента энергетики и тарифов
Ивановской области от 13.12.2016 № 119-т/10

Льготные тарифы на тепловую энергию (мощность), поставляемую потребителям

№ п/п	Наименование регулируемой организации	Вид тарифа	Год	Вода		Отборный пар давлением				Острый и редуцированный пар
				1 полугодие	2 полугодие	от 1,2 до 2,5 кг/см²	от 2,5 до 7,0 кг/см²	от 7,0 до 13,0 кг/см²	Свыше 13,0 кг/см²	
Для потребителей, в случае отсутствия дифференциации тарифов по схеме подключения										
Население (тарифы указываются с учетом НДС)*										
1.	МУП «МПО ЖКХ» (от котельной п. Грозилово г. Тейково)	Одноставочный, руб./Гкал	2017	2079,18 [1]	2141,56 [2]	-	-	-	-	-

* Выделяется в целях реализации пункта 6 статьи 168 Налогового кодекса Российской Федерации (часть вторая).
[1] Тариф без учета НДС – 1762,02 руб./Гкал
[2] Тариф без учета НДС – 1814,88 руб./Гкал

Приложение 3
к постановлению Департамента энергетики и тарифов
Ивановской области от 13.12.2016 № 119-т/10

Тарифы на тепловую энергию (мощность), поставляемую теплоснабжающим, теплосетевым организациям, приобретающим тепловую энергию с целью компенсации потерь тепловой энергии

№ п/п	Наименование регулируемой организации	Вид тарифа	Год	Вода		Отборный пар давлением				Острый и редуцированный пар
				С 01.01.2017 по 30.06.2017	С 01.07.2017 по 31.12.2017	от 1,2 до 2,5 кг/см²	от 2,5 до 7,0 кг/см²	от 7,0 до 13,0 кг/см²	Свыше 13,0 кг/см²	
1.	МУП «МПО ЖКХ» (от котельной п. Грозилово г. Тейково)	Одноставочный, руб./Гкал, без НДС	2017	1673,60	1695,73	-	-	-	-	-

Приложение 4
к постановлению Департамента энергетики и тарифов
Ивановской области от 13.12.2016 № 119-т/10

Тарифы на тепловую энергию (мощность) на коллекторах источника тепловой энергии

№ п/п	Наименование регулируемой организации	Вид тарифа	Год	Вода		Отборный пар давлением				Острый и редуцированный пар
				С 01.01.2017 по 30.06.2017	С 01.07.2017 по 31.12.2017	от 1,2 до 2,5 кг/см²	от 2,5 до 7,0 кг/см²	от 7,0 до 13,0 кг/см²	Свыше 13,0 кг/см²	
1.	МУП «МПО ЖКХ» (котельная в г. Тейково, ул. 1-я Красная, д. 9)	Одноставочный, руб./Гкал, без НДС	2017	1538,33	1832,73	-	-	-	-	-

Примечание. Величина расходов на топливо, отнесенных на 1 Гкал тепловой энергии, отпущенной с коллекторов источника тепловой энергии, составляет 770,23 руб./Гкал на 2017 год.

Приложение 5
к постановлению Департамента энергетики и тарифов
Ивановской области от 13.12.2016 № 119-т/10

Тарифы на тепловую энергию (мощность), поставляемую потребителям

№ п/п	Наименование регулируемой организации	Вид тарифа	Год	Вода		Отборный пар давлением				Острый и редуцированный пар	
				1 полугодие	2 полугодие	от 1,2 до 2,5 кг/см²	от 2,5 до 7,0 кг/см²	от 7,0 до 13,0 кг/см²	Свыше 13,0 кг/см²	1 полугодие	2 полугодие
Для потребителей, в случае отсутствия дифференциации тарифов по схеме подключения											
1.	МУП «МПО ЖКХ» (от котельной ПАО «МРСК Центра и Приволжья» (филиал «Ивэнерго») Тейковского муниципального района)	Одноставочный, руб./Гкал, без НДС	2017	4426,38	9212,87	-	-	-	-	-	-
			2018	6463,27	6463,27	-	-	-	-	-	-
			2019	6463,27	6686,55	-	-	-	-	-	-

Приложение 6
к постановлению Департамента энергетики и тарифов
Ивановской области от 13.12.2016 № 119-т/10

Льготные тарифы на тепловую энергию (мощность), поставляемую потребителям

№ п/п	Наименование регулируемой организации	Вид тарифа	Год	Вода		Отборный пар давлением				Острый и редуцированный пар
				1 полугодие	2 полугодие	от 1,2 до 2,5 кг/см²	от 2,5 до 7,0 кг/см²	от 7,0 до 13,0 кг/см²	Свыше 13,0 кг/см²	
Для потребителей, в случае отсутствия дифференциации тарифов по схеме подключения										
Население (тарифы указываются с учетом НДС)*										
1.	МУП «МПО ЖКХ» (от котельной ПАО «МРСК Центра и Приволжья» (филиал «Ивэнерго») Тейковского муниципального района)	Одноставочный, руб./Гкал	2017	2079,18 [1]	2141,56 [2]	-	-	-	-	-
			2018	2141,56 [2]	2227,22 [3]	-	-	-	-	-
			2019	2227,22 [3]	2316,31 [4]	-	-	-	-	-

* Выделяется в целях реализации пункта 6 статьи 168 Налогового кодекса Российской Федерации (часть вторая).
[1] Тариф без учета НДС – 1762,02 руб./Гкал
[2] Тариф без учета НДС – 1814,88 руб./Гкал
[3] Тариф без учета НДС – 1887,47 руб./Гкал
[4] Тариф без учета НДС – 1962,97 руб./Гкал

Приложение 7
к постановлению Департамента энергетики и тарифов
Ивановской области от 13.12.2016 № 119-т/10

**Долгосрочные параметры регулирования для формирования т

(Окончание. Начало на стр. B4)

Приложение 9
к постановлению Департамента энергетики и тарифов
Ивановской области от 13.12.2016 № 119-т/10

Показатели надежности и энергетической эффективности объектов теплоснабжения

№ п/п	Наименование регулируемой организации	Год	Показатели надежности		Показатели энергетической эффективности				
			Количество прекращений подачи тепловой энергии, теплоносителя в результате технологических нарушений		Удельный расход топлива на производство единицы тепловой энергии, отпускаемой с коллекторов источников тепловой энергии, т.у.т./Гкал	Отношение величины технологических потерь ТЭ, теплоносителя к материальной характеристике тепловой сети		Величина технологических потерь при передаче	
			на тепловых сетях на 1 км тепловых сетей, ед.в год/км	на источниках тепловой энергии на 1 Гкал/час установленной мощности, ед.в год/Гкал/час		при передаче тепловой энергии, Гкал/кв.м	при передаче теплоносителя, тонн/кв.м	при передаче тепловой энергии по тепловым сетям, Гкал/год	при передаче теплоносителя по тепловым сетям, тонн/год
Тарифы на тепловую энергию									
1.	МУП «МПО ЖКХ» (г. Тейково) (от котельной ПАО «МРСК Центра и Приволжья» (филиал «Ивэнерго») Тейковского муниципального района)	2017	0	-	-	3,484	0,393	62	7
		2018	0	-	-	3,484	0,393	62	7
		2019	0	-	-	3,484	0,393	62	7

ДЕПАРТАМЕНТ ЭНЕРГЕТИКИ И ТАРИФОВ ИВАНОВСКОЙ ОБЛАСТИ
П О С Т А Н О В Л Е Н И Е

от 13 декабря 2016 г. № 119-т/13

О корректировке долгосрочных тарифов на тепловую энергию, теплоноситель для потребителей ЗАО «Родниковская энергетическая компания» (г. Родники) на 2017, 2018 годы

В соответствии с Федеральным законом от 27.07.2010 № 190-ФЗ «О теплоснабжении», постановлением Правительства Российской Федерации от 22.10.2012 № 1075 «О ценообразовании в сфере теплоснабжения» Департамент энергетики и тарифов Ивановской области постановляет:

1. Установить долгосрочные тарифы на тепловую энергию для потребителей ЗАО «Родниковская энергетическая компания» (г. Родники) с учетом корректировки необходимой валовой выручки на 2017, 2018 годы согласно приложению 1.
2. Установить долгосрочные тарифы на теплоноситель для ЗАО «Родниковская энергетическая компания» (г. Родники) с учетом корректировки необходимой валовой выручки на 2017, 2018 годы согласно приложению 2.
3. Тарифы, установленные в п. 1, 2 настоящего постановления, действуют с 01.01.2017 по 31.12.2018.
4. С 01.01.2017 признать утратившими силу приложения 1,2 к постановлению Департамента энергетики и тарифов Ивановской области от 14.12.2015 № 56-т/3.
5. Настоящее постановление вступает в силу со дня его официального опубликования.

И. о. начальника Департамента **Д. К. Крылов**

Приложение 1 к постановлению
Департамента энергетики и тарифов Ивановской области
от 13.12.2016 № 119-т/13

Тарифы на тепловую энергию (мощность) на коллекторах источника тепловой энергии

№ п/п	Наименование регулируемой организации	Вид тарифа	Год	Вода	Отборный пар давлением				Острый и редуцированный пар	
					от 1,2 до 2,5 кг/см²	от 2,5 до 7,0 кг/см²	от 7,0 до 13,0 кг/см²	Свыше 13,0 кг/см²	1 полугодие	2 полугодие
1.	ЗАО «Родниковская энергетическая компания» (г. Родники)	Одноставочный, руб./Гкал, без НДС	2017	-	-	-	-	-	1450,63	1493,31
			2018	-	-	-	-	-	1493,31	1606,47

Примечание: величина расходов на топливо, отнесенная на 1 Гкал тепловой энергии, отпускаемой в виде пара, в 2017 г. – 742,80 руб./Гкал; в 2018 г. – 769,98 руб./Гкал.

Приложение 2 к постановлению
Департамента энергетики и тарифов Ивановской области
от 13.12.2016 № 119-т/13

Тарифы на теплоноситель

№ п/п	Наименование регулируемой организации	Вид тарифа	Год	Вид теплоносителя		
				Вода	Пар	
					1 полугодие	2 полугодие
Тариф на теплоноситель, поставляемый теплоснабжающей организацией, владеющей источником (источниками) тепловой энергии, на котором производится теплоноситель						
1	ЗАО «Родниковская энергетическая компания» (г. Родники)	Одноставочный руб./куб. м, без НДС	2017	-	49,65	57,82
			2018	-	57,82	60,79

ДЕПАРТАМЕНТ ЭНЕРГЕТИКИ И ТАРИФОВ ИВАНОВСКОЙ ОБЛАСТИ
П О С Т А Н О В Л Е Н И Е

от 13 декабря 2016 г. № 119-т/14

Об установлении тарифов на тепловую энергию и теплоноситель для потребителей, плановых значений показателей надежности и энергетической эффективности объектов теплоснабжения ООО «Индустриальный парк «Родники» (г. Родники) на 2017 год

В соответствии с Федеральным законом от 27.07.2010 № 190-ФЗ «О теплоснабжении», Постановлением Правительства Российской Федерации от 22.10.2012 № 1075 «О ценообразовании в сфере теплоснабжения» Департамент энергетики и тарифов Ивановской области постановляет:

1. Установить тарифы на тепловую энергию для потребителей ООО «Индустриальный парк «Родники» (г. Родники) согласно приложению 1.
2. Установить тарифы на теплоноситель для потребителей ООО «Индустриальный парк «Родники» (г. Родники) согласно приложению 2.
3. Установить плановые значения показателей надежности и энергетической эффективности объектов теплоснабжения для ООО «Индустриальный парк «Родники» (г. Родники) согласно приложению 3.
4. Тарифы, установленные в п. 1, 2, и показатели надежности и энергетической эффективности объектов теплоснабжения, установленные в п. 3 настоящего постановления, действуют с 01.01.2017 по 31.12.2017.
5. С 01.01.2017 признать утратившим силу постановление Департамента энергетики и тарифов Ивановской области от 14.12.2015 № 56-т/4.
6. Настоящее постановление вступает в силу со дня его официального опубликования.

И. о. начальника Департамента **Д. К. Крылов**

Приложение 1 к постановлению
Департамента энергетики и тарифов Ивановской области
от 13.12.2016 № 119-т/14

Тарифы на тепловую энергию (мощность), поставляемую потребителям

№ п/п	Наименование регулируемой организации	Вид тарифа	Год	Вода		Отборный пар давлением				Острый и редуцированный пар	
				С 01.01.2017 по 30.06.2017	С 01.07.2017 по 31.12.2017	от 1,2 до 2,5 кг/см²	от 2,5 до 7,0 кг/см²	от 7,0 до 13,0 кг/см²	Свыше 13,0 кг/см²	1 полугодие	2 полугодие
Для потребителей, в случае отсутствия дифференциации тарифов по схеме подключения											
1.	ООО «Индустриальный парк «Родники» (г. Родники)	Одноставочный, руб./Гкал, без НДС	2017	1907,44	1956,10	-	-	-	-	1548,61	1593,79

Приложение 2 к постановлению
Департамента энергетики и тарифов Ивановской области
от 13.12.2016 № 119-т/14

Тарифы на теплоноситель

№ п/п	Наименование регулируемой организации	Вид тарифа	Год	Вид теплоносителя			
				Вода		Пар	
				С 01.01.2017 по 30.06.2017	С 01.07.2017 по 31.12.2017	С 01.01.2017 по 30.06.2017	С 01.07.2017 по 31.12.2017
Тариф на теплоноситель, поставляемый теплоснабжающей организацией, владеющей источником (источниками) тепловой энергии, на котором производится теплоноситель							
1	ООО «Индустриальный парк «Родники» (г. Родники)	Одноставочный руб./куб. м, без НДС	2017	51,68	62,10	51,68	62,10
Тариф на теплоноситель, поставляемый потребителям							
1	ООО «Индустриальный парк «Родники» (г. Родники)	Одноставочный руб./куб. м, без НДС	2017	51,68	62,10	51,68	62,10

Приложение 3 к постановлению
Департамента энергетики и тарифов Ивановской области
от 19.12.2016 № 119-т/14

Показатели надежности и энергетической эффективности объектов теплоснабжения

№п/п	Наименование регулируемой организации	Год	Показатели надежности		Показатели энергетической эффективности				
			Количество прекращений подачи тепловой энергии, теплоносителя в результате технологических нарушений		Удельный расход топлива на производство единицы тепловой энергии, отпускаемой с коллекторов источников тепловой энергии, т.у.т./Гкал	Отношение величины технологических потерь ТЭ, теплоносителя к материальной характеристике тепловой сети		Величина технологических потерь при передаче	
			на тепловых сетях на 1 км тепловых сетей, ед.в год/км	на источниках тепловой энергии на 1 Гкал/час установленной мощности, ед.в год/Гкал/час		при передаче тепловой энергии, Гкал/кв.м	при передаче теплоносителя, тонн/кв.м	при передаче тепловой энергии по тепловым сетям, Гкал/год	при передаче теплоносителя по тепловым сетям, тонн/год
1	ООО «Индустриальный парк «Родники» (г. Родники)	2017	-	-	0,17353	2,8548	4,0075	19 626,3	25 770,0

ДЕПАРТАМЕНТ ЭНЕРГЕТИКИ И ТАРИФОВ ИВАНОВСКОЙ ОБЛАСТИ
П О С Т А Н О В Л Е Н И Е

от 13 декабря 2016 г. № 119-т/17

О корректировке долгосрочных тарифов на тепловую энергию для потребителей ООО «Управляющая компания «ИВТЕКМАШ» (г. Иваново) на 2017, 2018 годы

В соответствии с Федеральным законом от 27.07.2010 № 190-ФЗ «О теплоснабжении», постановлением Правительства Российской Федерации от 22.10.2012 № 1075 «О ценообразовании в сфере теплоснабжения» Департамент энергетики и тарифов Ивановской области постановляет:

1. Установить тарифы на тепловую энергию для потребителей ООО «Уравляющая компания «ИВТЕКМАШ» (г. Иваново) с учетом корректировки необходимой валовой выручки 2017, 2018 годы согласно приложению 1.
2. Тарифы, установленные в приложении к настоящему постановлению, действуют с 01.01.2017 по 31.12.2018.
3. С 01.01.2017 признать утратившим силу приложение 1 к постановлению Департамента энергетики и тарифов Ивановской области от 16.12.2015 № 58-т/21.
4. Настоящее постановление вступает в силу со дня его официального опубликования.

И. о. начальника Департамента **Д. К. Крылов**

Приложение 1
к постановлению Департамента энергетики и тарифов
Ивановской области от 13.12.2016 № № 119-т/17

Тарифы на тепловую энергию (мощность), поставляемую потребителям

№ п/п	Наименование регулируемой организации	Вид тарифа	Год	Вода		Отборный пар давлением			
				1 полугодие	2 полугодие	от 1,2 до 2,5 кг/см²	от 2,5 до 7,0 кг/см²	от 7,0 до 13,0 кг/см²	Свыше 13,0 кг/см²
	Для потребителей, в случае отсутствия дифференциации тарифов по схеме подключения								
1.	ООО «Управляющая компания «ИВТЕКМАШ» (г. Иваново)	Одноставо-чный, руб./Гкал, без НДС	2017	2 468,85	2 506,75	-	-	-	-
			2018	2 506,75	2 518,78	-	-	-	-

ДЕПАРТАМЕНТ ЭНЕРГЕТИКИ И ТАРИФОВ ИВАНОВСКОЙ ОБЛАСТИ
П О С Т А Н О В Л Е Н И Е

от 13 декабря 2016 г. № 119-т/15

Об установлении тарифов на тепловую энергию, теплоноситель для потребителей, плановых значений показателей надежности и энергетической эффективности объектов теплоснабжения ООО «Родниковская теплосбытовая компания» (г. Родники) на 2017 год

В соответствии с Федеральным законом от 27.07.2010 № 190-ФЗ «О теплоснабжении», Постановлением Правительства Российской Федерации от 22.10.2012 № 1075 «О ценообразовании в сфере теплоснабжения» Департамент энергетики и тарифов Ивановской области постановляет:

1. Установить тарифы на тепловую энергию для потребителей ООО «Родниковская теплосбытовая компания» (г. Родники) согласно приложениям 1, 2.
2. Установить тарифы на теплоноситель для потребителей ООО «Родниковская теплосбытовая компания» (г. Родники) на 2017 год согласно приложению 3.
3. Установить плановые значения показателей надежности и энергетической эффективности объектов теплоснабжения ООО «Родниковская теплосбытовая компания» (г. Родники) на 2017 год согласно приложению 4.
4. Возмещение недополученных доходов от разницы между утвержденными тарифами на тепловую энергию, поставляемую потребителям, и утвержденными льготными тарифами на тепловую энергию, поставляемую населению, осуществляется за счет средств областного бюджета в соответствии с Законом Ивановской области от 09.12.2014 № 103-ОЗ «О льготных тарифах на тепловую энергию на территории Ивановской области».
5. Тарифы, установленные в п. 1, 2, и показатели надежности и энергетической эффективности объектов теплоснабжения, установленные в п. 3 настоящего постановления, действуют с 01.01.2017 по 31.12.2017.
6. С 01.01.2017 признать утратившим силу постановление Департамента энергетики и тарифов Ивановской области от 14.12.2015 № 56-т/6.
7. Настоящее постановление вступает в силу со дня его официального опубликования.

И. о. начальника Департамента **Д. К. Крылов**

Приложение 1 к постановлению
Департамента энергетики и тарифов Ивановской области
от 13.12.2016 № 119-т/15

Тарифы на тепловую энергию (мощность), поставляемую потребителям

№ п/п	Наименование регулируемой организации	Вид тарифа	Год	Вода		Отборный пар давлением				Острый и редуцированный пар
				С 01.01.2017 по 30.06.2017	С 01.07.2017 по 31.12.2017	от 1,2 до 2,5 кг/см²	от 2,5 до 7,0 кг/см²	от 7,0 до 13,0 кг/см²	Свыше 13,0 кг/см²	
Для потребителей, в случае отсутствия дифференциации тарифов по схеме подключения										
1.	ООО «Родниковская теплосбытовая компания» (г. Родники), от котельной ЗАО «Родниковский машиностроительный завод»	Одноставочный, руб./Гкал, без НДС	2017	2266,96	2688,58	-	-	-	-	-
2.	ООО «Родниковская теплосбытовая компания» (г. Родники), от котельной ЗАО «Индустриальный парк «Родники»	Одноставочный, руб./Гкал, без НДС	2017	2688,58	2688,58	-	-	-	-	-

Приложение 2 к постановлению
Департамента энергетики и тарифов Ивановской области
от 13.12.2016 № 119-т/15

Льготные тарифы на тепловую энергию (мощность), поставляемую потребителям

№ п/п	Наименование регулируемой организации	Вид тарифа	Год	Вода		Отборный пар давлением				Острый и редуцированный пар
				С 01.01.2017 по 30.06.2017	С 01.07.2017 по 31.12.2017	от 1,2 до 2,5 кг/см²	от 2,5 до 7,0 кг/см²	от 7,0 до 13,0 кг/см²	Свыше 13,0 кг/см²	
Для потребителей, в случае отсутствия дифференциации тарифов по схеме подключения										
Население (тарифы указываются с учетом НДС)*										
1.	ООО «Родниковская теплосбытовая компания» (г. Родники)	Одноставочный, руб./Гкал	2017	2124,90**	2188,64***	-	-	-	-	-

* Выделяется в целях реализации пункта 6 статьи 168 Налогового кодекса Российской Федерации (часть вторая).
** Тариф без учета НДС – 1800,76 руб./Гкал.
*** Тариф без учета НДС – 1854,78 руб./Гкал.

Приложение 3 к постановлению
Департамента энергетики и тарифов Ивановской области от 13.12.2016 № 119-т/15

Тарифы на теплоноситель

№ п/п	Наименование регулируемой организации	Вид тарифа	Год	Вид теплоносителя		
				Вода		Пар
				С 01.01.2017 по 30.06.2017	С 01.07.2017 по 31.12.2017	
Тариф на теплоноситель, поставляемый потребителям						
1	ООО «Родниковская теплосбытовая компания» (г. Родники), от котельной ЗАО «Родниковский машиностроительный завод»	Одноставочный руб./куб. м, без НДС	2017	50,70	61,92	-
2	ООО «Родниковская теплосбытовая компания» (г. Родники), от котельной ЗАО «Индустриальный парк «Родники»	Одноставочный руб./куб. м, без НДС		51,68	62,10	-

Приложение 4 к постановлению
Департамента энергетики и тарифов Ивановской области от 13.12.2016 № 119-т/15

Показатели надежности и энергетической эффективности объектов теплоснабжения

№п/п	Наименование регулируемой организации	Год	Показатели надежности		Показатели энергетической эффективности				
			Количество прекращений подачи тепловой энергии, теплоносителя в результате технологических нарушений		Удельный расход топлива на производство единицы тепловой энергии, отпускаемой с коллекторов источников тепловой энергии, т.у.т./Гкал	Отношение величины технологических потерь ТЭ, теплоносителя к материальной характеристике тепловой сети		Величина технологических потерь при передаче	
			на тепловых сетях на 1 км тепловых сетей, ед.в год/км	на источниках тепловой энергии на 1 Гкал/час установленной мощности, ед.в год/Гкал/час		при передаче тепловой энергии, Гкал/кв.м	при передаче теплоносителя, тонн/кв.м	при передаче тепловой энергии по тепловым сетям, Гкал/год	при передаче теплоносителя по тепловым сетям, тонн/год
1	ООО «Родниковская теплосбытовая компания» (г. Родники), от котельной ЗАО «Родниковский машиностроительный завод»	2017	-	-	-	3,0208	7,3188	19184,7	46479,7
2	ООО «Родниковская теплосбытовая компания» (г. Родники), от котельной ЗАО «Индустриальный парк «Родники»		-	-	-	3,3488	2,8514	17291,9	14723,7

ДЕПАРТАМЕНТ ЭНЕРГЕТИКИ И ТАРИФОВ ИВАНОВСКОЙ ОБЛАСТИ
П О С Т А Н О В Л Е Н И Е

от 13 декабря 2016 г. № 119-т/16

О корректировке долгосрочных тарифов на тепловую энергию, на услуги по передаче тепловой энергии для потребителей ЗАО «Ивановская тепловая блок-станция» (г. Иваново) на 2017, 2018 годы

В соответствии с Федеральным законом от 27.07.2010 № 190-ФЗ «О теплоснабжении», постановлением Правительства Российской Федерации от 22.10.2012 № 1075 «О ценообразовании в сфере теплоснабжения» Департамент энергетики и тарифов Ивановской области постановляет:

1. Установить долгосрочные тарифы на тепловую энергию для ЗАО «Ивановская тепловая блок-станция» (г. Иваново) с учетом корректировки необходимой валовой выручки на 2017, 2018 годы согласно приложению 1.
2. Установить долгосрочные тарифы на услуги по передаче тепловой энергии, оказываемые ЗАО «Ивановская тепловая блок-станция» (г.Иваново) с учетом корректировки необходимой валовой выручки на 2017, 2018 годы согласно приложению 2.
3. Тарифы, установленные в п. 1, 2 настоящего постановления, действуют с 01.01.2017 по 31.12.2018.
4. С 01.01.2017 признать утратившими силу приложения 1 – 4 к постановлению Департамента энергетики и тарифов Ивановской области от 16.12.2015 № 58-т/25.
5. Настоящее постановление вступает в силу со дня его официального опубликования.

И .о. начальника Департамента **Д. К. Крылов**

Приложение 1
к постановлению Департамента энергетики и тарифов Ивановской области от 13.12.2016 № 119-т/16

Тарифы на тепловую энергию (мощность), поставляемую потребителям

№ п/п	Наименование регулируемой организации	Вид тарифа	Год	Вода		Отборный пар давлением				Острый и редуцированный пар	
				1 полугодие	2 полугодие	от 1,2 до 2,5 кг/см²	от 2,5 до 7,0 кг/см²	от 7,0 до 13,0 кг/см²	Свыше 13,0 кг/см²	1 полугодие	2 полугодие
	Для потребителей, в случае отсутствия дифференциации тарифов по схеме подключения										
1.	ЗАО «Ивановская тепловая блок-станция» (г. Иваново), от сторонних источников	Одноставочный, руб./Гкал, без НДС	2017	1305,46	1343,25	-	-	-	-	-	-
			2018	1343,25	1388,35	-	-	-	-	-	-
Население (тарифы указываются с учетом НДС)*											
2.	ЗАО «Ивановская тепловая блок-станция» (г. Иваново), от сторонних источников	Одноставочный, руб./Гкал	2017	1540,44	1585,04	-	-	-	-	-	-
			2018	1588,76	1633,11	-	-	-	-	-	-

<*> Выделяется в целях реализации пункта 6 статьи 168 Налогового кодекса Российской Федерации (часть вторая).

Приложение 2
к постановлению Департамента энергетики и тарифов Ивановской области от 13.12.2016 № 119-т/16

Тарифы на услуги по передаче тепловой энергий

№ п/п	Наименование регулируемой организации	Вид тарифа	Год	Вода		Отборный пар давлением				Острый и редуцированный пар	
				1 полугодие	2 полугодие	от 1,2 до 2,5 кг/см²	от 2,5 до 7,0 кг/см²	от 7,0 до 13,0 кг/см²	Свыше 13,0 кг/см²	1 полугодие	2 полугодие
	Для потребителей, в случае отсутствия дифференциации тарифов по схеме подключения										
1.	ЗАО «Ивановская тепловая блок-станция» (г. Иваново)	Одноставо-чный, руб./Гкал, без НДС	2017	264,73	272,39	-	-	-	-	-	-
			2018	272,39	279,03	-	-	-	-	-	-

ДЕПАРТАМЕНТ ЭНЕРГЕТИКИ И ТАРИФОВ ИВАНОВСКОЙ ОБЛАСТИ
П О С Т А Н О В Л Е Н И Е

от 13 декабря 2016 г. № 119-т/18

Об установлении тарифов на тепловую энергию, теплоноситель для потребителей, плановых значений показателей надежности и энергетической эффективности объектов теплоснабжения ООО «Бит Стандарт» (Лежневский район) на 2017 год

В соответствии с Федеральным законом от 27.07.2010 № 190-ФЗ «О теплоснабжении», Федеральным законом от 07.12.2011 № 416-ФЗ «О водоснабжении и водоотведении», постановлением Правительства Российской Федерации от 22.10.2012 № 1075 «О ценообразовании в сфере теплоснабжения», постановлением Правительства Российской Федерации от 13.05.2013 № 406 «О государственном регулировании тарифов в сфере водоснабжения и водоотведения», Департамент энергетики и тарифов Ивановской области постановляет:

1. Установить тарифы на тепловую энергию для потребителей ООО «Бит Стандарт» (Лежневский район) на 2017 год согласно приложению 1.
2. Установить тарифы на теплоноситель для потребителей ООО «Бит Стандарт» (Лежневский район) на 2017 год согласно приложению 2.
3. Установить плановые значения показателей надежности и энергетической эффективности объектов теплоснабжения для ООО «Бит Стандарт» (Лежневский район) на 2017 год согласно приложению 3.
4. Тарифы, установленные в п. 1, 2, плановые значения показателей надежности и энергетической эффективности объектов теплоснабжения, установленные в п. 3, действуют с 01.01.2017 по 31.12.2017.
5. С 01.01.2017 признать утратившим силу постановление Департамента энергетики и тарифов Ивановской области от 04.03.2016 № 72-т/1.
6. Настоящее постановление вступает в силу со дня его официального опубликования.

И. о. начальника Департамента **Д. К. Крылов**

Приложение 1
к постановлению Департамента энергетики и тарифов
Ивановской области от 13.12.2016 №119-т/18

Тарифы на тепловую энергию (мощность), поставляемую потребителям

№ п/п	Наименование регулируемой организации	Вид тарифа	Вода		Отборный пар давлением				Острый и редуцированный пар	
			01.01.2017 – 30.06.2017	01.07.2017 – 31.12.2017	от 1,2 до 2,5 кг/см²	от 2,5 до 7,0 кг/см²	от 7,0 до 13,0 кг/см²	Свыше 13,0 кг/см²	1 полугодие	2 полугодие
Для потребителей, в случае отсутствия дифференциации тарифов по схеме подключения										
1.	ООО «Бит Стандарт» (Лежневский район)	Одноставочный, руб./Гкал, без НДС	1 901,73	2 024,78	-	-	-	-	-	-

Приложение 2
к постановлению Департамента энергетики и тарифов
Ивановской области от 13.12.2016 №119-т/18

Тарифы на теплоноситель, поставляемый потребителям

№ п/п	Наименование регулируемой организации	Вид тарифа	Вода		Отборный пар давлением				Острый и редуцированный пар	
			01.01.2017 – 30.06.2017	01.07.2017 – 31.12.2017	от 1,2 до 2,5 кг/см²	от 2,5 до 7,0 кг/см²	от 7,0 до 13,0 кг/см²	Свыше 13,0 кг/см²	1 полугодие	2 полугодие
Тарифы на теплоноситель, поставляемый потребителям										
1.	ООО «Бит Стандарт» (Лежневский район)	Одноставочный, руб./Гкал, без НДС	33,14	33,14	-	-	-	-	-	-

Приложение 3
к постановлению Департамента энергетики и тарифов
Ивановской области от 13.12.2016 №119-т/18

Показатели надежности и энергетической эффективности объектов теплоснабжения

Наименование регулируемой организации	Год	Показатели надежности		Показатели энергетической эффективности				
		Количество прекращений подачи тепловой энергии, теплоносителя в результате технологических нарушений		Удельный расход топлива на производство единицы тепловой энергии, отпускаемой с коллекторов источников тепловой энергии, т.у.т./Гкал	Отношение величины технологических потерь ТЭ, теплоносителя к материальной характеристике тепловой сети		Величина технологических потерь при передаче	
		на тепловых сетях на 1 км тепловых сетей, ед.в год/км	на источниках тепловой энергии на 1 Гкал/час установленной мощности, ед.в год/Гкал/час		при передаче тепловой энергии, Гкал/кв.м	при передаче теплоносителя, тонн/кв.м	при передаче тепловой энергии по тепловым сетям, Гкал/год	при передаче теплоносителя по тепловым сетям, тонн/год
ООО «Бит Стандарт» (Лежневский район)	2017	0	0	172,51	2,352	2,326	450,29	445,27

ДЕПАРТАМЕНТ ЭНЕРГЕТИКИ И ТАРИФОВ ИВАНОВСКОЙ ОБЛАСТИ
П О С Т А Н О В Л Е Н И Е

от 13 декабря 2016 г. № 119-т/19

О корректировке долгосрочных тарифов на тепловую энергию, теплоноситель для потребителей ООО «Теплоснаб-2010» (г. Иваново) на 2017, 2018 годы

В соответствии с Федеральным законом от 27.07.2010 № 190-ФЗ «О теплоснабжении», постановлением Правительства Российской Федерации от 22.10.2012 № 1075 «О ценообразовании в сфере теплоснабжения» Департамент энергетики и тарифов Ивановской области постановляет:

1. Установить долгосрочные тарифы на тепловую энергию для потребителей ООО «Теплоснаб-2010» (г. Иваново) с учетом корректировки необходимой валовой выручки на 2017, 2018 годы согласно приложениям 1, 2.
2. Установить долгосрочные тарифы на теплоноситель для потребителей ООО «Теплоснаб-2010» (г. Иваново) с учетом корректировки необходимой валовой выручки на 2017, 2018 годы согласно приложению 3.
3. Тарифы, установленные в п. 1 и п. 2 настоящего постановления, действуют с 01.01.2017 по 31.12.2018.
4. С 01.01.2017 признать утратившими силу приложения 1 - 4 к постановлению Департамента энергетики и тарифов Ивановской области от 14.12.2015 № 56-т/11.
5. Настоящее постановление вступает в силу со дня его официального опубликования.

И. о. начальника Департамента **Д. К. Крылов**

Приложение 1
к постановлению Департамента энергетики и тарифов
Ивановской области от 13.12.2016 № 119-т/19

Тарифы на тепловую энергию (мощность), поставляемую потребителям

№ п/п	Наименование регулируемой организации	Вид тарифа	Год	Вода		Отборный пар давлением				Острый и редуцированный пар	
				1 полугодие	2 полугодие	от 1,2 до 2,5 кг/см²	от 2,5 до 7,0 кг/см²	от 7,0 до 13,0 кг/см²	Свыше 13,0 кг/см²	1 полугодие	2 полугодие
	Для потребителей, в случае отсутствия дифференциации тарифов по схеме подключения										
1.	ООО «Теплоснаб-2010» (г. Иваново)	Одноставочный, руб./Гкал, без НДС	2017	1965,49	2000,87	-	-	-	-	1585,61	1526,51
			2018	2000,87	2135,40	-	-	-	-	1526,51	1616,21
Население (тарифы указываются с учетом НДС)*											
2.	ООО «Теплоснаб-2010» (г. Иваново)	Одноставочный, руб./Гкал	2017	2319,28	2361,03	-	-	-	-	-	-
			2018	2361,03	2519,77	-	-	-	-	-	-

<*> Выделяется в целях реализации пункта 6 статьи 168 Налогового кодекса Российской Федерации (часть вторая).

Приложение 2
к постановлению Департамента энергетики и тарифов
Ивановской области от 13.12.2016 № 119-т/19

Тарифы на тепловую энергию (мощность) на коллекторах источника тепловой энергии

№ п/п	Наименование регулируемой организации	Вид тарифа	Год	Вода		Отборный пар давлением				Острый и редуцированный пар	
				1 полугодие	2 полугодие	от 1,2 до 2,5 кг/см²	от 2,5 до 7,0 кг/см²	от 7,0 до 13,0 кг/см²	Свы-ше 13,0 кг/см²	1 полугодие	2 полугодие
1.	ООО «Теплоснаб-2010» (г. Иваново)	Одноставочный, руб./Гкал, без НДС	2017	1524,44	1554,10	-	-	-	-	1352,06	1383,34
			2018	1554,10	1756,14	-	-	-	-	1383,34	1432,72

Примечание. Величина расходов на топливо, отнесенных на 1 Гкал тепловой энергии, отпущенной с коллекторов источника тепловой энергии, составляет 796,97 руб./Гкал на 2017 год; 826,07 руб./Гкал на 2018 год.

Приложение 3
к постановлению Департамента энергетики и тарифов
Ивановской области от 13.12.2016 № 119-т/19

Тарифы на теплоноситель

№ п/п	Наименование регулируемой организации	Вид тарифа	Год	Вид теплоносителя			
				Вода		Пар	
				1 полугодие	2 полугодие	1 полугодие	2 полугодие
Тариф на теплоноситель, поставляемый теплоснабжающей организацией, владеющей источником (источниками) тепловой энергии, на котором производится теплоноситель							
1.	ООО «Теплоснаб-2010» (г. Иваново)	Одноставочный, руб./куб. м, без НДС	2017	61,39	63,34	61,39	63,34
			2018	61,69	62,19	61,69	62,19
Тарифы на теплоноситель, поставляемый потребителям							
2.	ООО «Теплоснаб-2010» (г. Иваново)	Одноставочный, руб./куб. м, без НДС	2017	61,39	63,34	61,39	63,34
			2018	61,69	62,19	61,69	62,19

ДЕПАРТАМЕНТ ЭНЕРГЕТИКИ И ТАРИФОВ ИВАНОВСКОЙ ОБЛАСТИ
П О С Т А Н О В Л Е Н И Е

от 14 декабря 2016 г. № 120-т/1

О корректировке долгосрочных тарифов на тепловую энергию, теплоноситель для потребителей АО «Поликор» (г. Кинешма) на 2017, 2018 годы

В соответствии с Федеральным законом от 27.07.2010 № 190-ФЗ «О теплоснабжении», Постановлением Правительства Российской Федерации от 22.10.2012 № 1075 «О ценообразовании в сфере теплоснабжения» Департамент энергетики и тарифов Ивановской области постановляет:

1. Установить долгосрочные тарифы на тепловую энергию для потребителей АО «Поликор» с учетом корректировки необходимой валовой выручки на 2017, 2018 годы согласно приложениям 1, 3.
2. Установить льготные тарифы на тепловую энергию для потребителей АО «Поликор» на 2017, 2018 годы согласно приложению 2.
3. Возмещение недополученных доходов от разницы между утвержденными тарифами на тепловую энергию, поставляемую потребителям, и утвержденными льготными тарифами на тепловую энергию, поставляемую населению, осуществляется за счет средств областного бюджета в соответствии с Законом Ивановской области от 09.12.2014 № 103-ОЗ «О льготных тарифах на тепловую энергию на территории Ивановской области».
4. Тарифы, установленные в п. 1 и п. 2 настоящего постановления, действуют с 01.01.2017 по 31.12.2018.
5. С 01.01.2017 признать утратившими силу приложения 1 – 3 к постановлению Департамента энергетики и тарифов Ивановской области от 16.12.2015 № 58-т/9.
6. Настоящее постановление вступает в силу со дня его официального опубликования.

И. о. начальника Департамента **Д. К. Крылов**

Приложение 1
к постановлению Департамента энергетики и тарифов
Ивановской области от 14.12.2016 № 120-т/1

Тарифы на тепловую энергию (мощность), поставляемую потребителям

№ п/п	Наименование регулируемой организации	Вид тарифа	Год	Вода		Отборный пар давлением				Острый и редуцированный пар	
				1 полугодие	2 полугодие	от 1,2 до 2,5 кг/см²	от 2,5 до 7,0 кг/см²	от 7,0 до 13,0 кг/см²	Свыше 13,0 кг/см²	1 полугодие	2 полугодие
	Для потребителей, в случае отсутствия дифференциации тарифов по схеме подключения										
1.	АО «Поликор» (г. Кинешма)	Одноставо-чный, руб./Гкал, без НДС	2017	2433,96	2470,36	-	-	-	-	-	-
			2018	2461,28	2497,71	-	-	-	-	-	-

Приложение 2
к постановлению Департамента энергетики и тарифов
Ивановской области
от 14.12.2016 № 120-т/1

Льготные тарифы на тепловую энергию (мощность), поставляемую потребителям

№ п/п	Наименование регулируемой организации	Вид тарифа	Год	Вода		Отборный пар давлением				Острый и редуцированный пар
				1 полугодие	2 полугодие	от 1,2 до 2,5 кг/см²	от 2,5 до 7,0 кг/см²	от 7,0 до 13,0 кг/см²	Свыше 13,0 кг/см²

ДЕПАРТАМЕНТ ЭНЕРГЕТИКИ И ТАРИФОВ ИВАНОВСКОЙ ОБЛАСТИ
П О С Т А Н О В Л Е Н И Е

от 14 декабря 2016 г. № 120-т/2

О корректировке долгосрочных тарифов на тепловую энергию, теплоноситель для потребителей ООО «ДХЗ – Производство» (г. Кинешма) на 2017, 2018 годы

В соответствии с Федеральным законом от 27.07.2010 № 190-ФЗ «О теплоснабжении», Постановлением Правительства Российской Федерации от 22.10.2012 № 1075 «О ценообразовании в сфере теплоснабжения» Департамент энергетики и тарифов Ивановской области постановляет:

1. Установить долгосрочные тарифы на тепловую энергию для потребителей ООО «ДХЗ – Производство» с учетом корректировки необходимой валовой выручки на 2017, 2018 годы согласно приложениям 1, 3.
2. Установить льготные тарифы на тепловую энергию для потребителей ООО «ДХЗ – Производство» на 2017, 2018 годы согласно приложению 2.
3. Установить долгосрочные тарифы на теплоноситель для потребителей ООО «ДХЗ-Производство» с учетом корректировки необходимой валовой выручки на 2017, 2018 годы согласно приложению 4.
4. Возмещение недополученных доходов от разницы между утвержденными тарифами на тепловую энергию, поставляемую потребителям, и утвержденными льготными тарифами на тепловую энергию, поставляемую населению, осуществляется за счет средств областного бюджета в соответствии с Законом Ивановской области от 09.12.2014 № 103-ОЗ «О льготных тарифах на тепловую энергию на территории Ивановской области».
5. Тарифы, установленные в п.п. 1, 2, 3 настоящего постановления, действуют с 01.01.2017 по 31.12.2018.
6. С 01.01.2017 признать утратившими силу приложения 1 - 4 к постановлению Департамента энергетики и тарифов Ивановской области от 16.12.2015 № 58-т/11.
7. Настоящее постановление вступает в силу со дня его официального опубликования.

И. о. начальника Департамента **Д. К. Крылов**

Приложение 1 к постановлению Департамента энергетики и тарифов Ивановской области от 14.12.2016 № 120-т/2

Тарифы на тепловую энергию (мощность), поставляемую потребителям

№ п/п	Наименование регулируемой организации	Вид тарифа	Год	Вода		Отборный пар давлением				Острый и редуцированный пар	
				1 полугодие	2 полугодие	от 1,2 до 2,5 кг/см²	от 2,5 до 7,0 кг/см²	от 7,0 до 13,0 кг/см²	Свыше 13,0 кг/см²	1 полугодие	2 полугодие
Для потребителей, в случае отсутствия дифференциации тарифов по схеме подключения											
1.	ООО «ДХЗ- Производство» (г. Кинешма)	Одноставочный, руб./Гкал, без НДС	2017	1588,92	1622,78	-	-	-	-	-	-
			2018	1596,59	1631,28	-	-	-	-	-	-

Приложение 2 к постановлению Департамента энергетики и тарифов Ивановской области от 14.12.2016 № 120-т/2

Льготные тарифы на тепловую энергию (мощность), поставляемую потребителям

№ п/п	Наименование регулируемой организации	Вид тарифа	Год	Вода		Отборный пар давлением				Острый и редуцированный пар
				1 полугодие	2 полугодие	от 1,2 до 2,5 кг/см²	от 2,5 до 7,0 кг/см²	от 7,0 до 13,0 кг/см²	Свыше 13,0 кг/см²	
Для потребителей, в случае отсутствия дифференциации тарифов по схеме подключения										
Население (тарифы указываются с учетом НДС)*										
1.	ООО «ДХЗ- Производство» (г. Кинешма)	Одноставочный, руб./Гкал	2017	1800,06 [1]	1854,06 [2]	-	-	-	-	-
			2018	1854,06 [2]	1928,22 [3]	-	-	-	-	-

* Выделяется в целях реализации пункта 6 статьи 168 Налогового кодекса Российской Федерации (часть вторая).
[1] Тариф без учета НДС – 1525,47 руб./Гкал.
[2] Тариф без учета НДС – 1571,24 руб./Гкал.
[3] Тариф без учета НДС – 1634,08 руб./Гкал.

Приложение 3 к постановлению Департамента энергетики и тарифов Ивановской области от 14.12.2016 № 120-т/2

Тарифы на тепловую энергию (мощность), поставляемую теплоснабжающим, теплосетевым организациям, приобретающим тепловую энергию с целью компенсации потерь тепловой энергии

№ п/п	Наименование регулируемой организации	Вид тарифа	Год	Вода		Отборный пар давлением				Острый и редуцированный пар	
				1 полугодие	2 полугодие	от 1,2 до 2,5 кг/см²	от 2,5 до 7,0 кг/см²	от 7,0 до 13,0 кг/см²	Свыше 13,0 кг/см²	1 полугодие	2 полугодие
1.	ООО «ДХЗ- Производство» (г. Кинешма)	Одноставо-чный, руб./Гкал, без НДС	2017	1403,80	1433,54	-	-	-	-	-	-
			2018	1407,35	1434,47	-	-	-	-	-	-

Приложение 4 к постановлению Департамента энергетики и тарифов Ивановской области от 14.12.2016 № 120-т/2

Тарифы на теплоноситель

№ п/п	Наименование регулируемой организации	Вид тарифа	Год	Вид теплоносителя			
				Вода		Пар	
				1 полугодие	2 полугодие	1 полугодие	2 полугодие
Тариф на теплоноситель, поставляемый теплоснабжающей организацией владеющей источником (источниками) тепловой энергии, на котором производится теплоноситель							
1.	ООО «ДХЗ- Производство» (г. Кинешма)	Одноставочный, руб./куб.м, без НДС	2017	67,82	70,62	-	-
			2018	70,62	71,41	-	-
Тарифы на теплоноситель, поставляемый потребителям							
2.	ООО «ДХЗ- Производство» (г. Кинешма)	Одноставочный, руб./куб.м, без НДС	2017	67,82	70,62	-	-
			2018	70,62	71,41	-	-

ДЕПАРТАМЕНТ ЭНЕРГЕТИКИ И ТАРИФОВ ИВАНОВСКОЙ ОБЛАСТИ
П О С Т А Н О В Л Е Н И Е

от 14 декабря 2016 г. № 120-т/3

О корректировке долгосрочных тарифов на тепловую энергию, теплоноситель для потребителей ООО «ТДЛ Энерго» (г. Кинешма) на 2017, 2018 годы

В соответствии с Федеральным законом от 27.07.2010 № 190-ФЗ «О теплоснабжении», Постановлением Правительства Российской Федерации от 22.10.2012 № 1075 «О ценообразовании в сфере теплоснабжения» Департамент энергетики и тарифов Ивановской области постановляет:

1. Установить долгосрочные тарифы на тепловую энергию для потребителей ООО «ТДЛ Энерго» (г. Кинешма) с учетом корректировки необходимой валовой выручки на 2017, 2018 годы согласно приложениям 1, 3, 4.
2. Установить льготные тарифы на тепловую энергию для потребителей ООО «ТДЛ Энерго» (г. Кинешма) на 2017, 2018 годы согласно приложению 2.
3. Установить долгосрочные тарифы на теплоноситель для потребителей ООО «ТДЛ Энерго» с учетом корректировки необходимой валовой выручки на 2017, 2018 годы согласно приложению 5.
4. Возмещение недополученных доходов от разницы между утвержденными тарифами на тепловую энергию, поставляемую потребителям, и утвержденными льготными тарифами на тепловую энергию, поставляемую населению, осуществляется за счет средств областного бюджета в соответствии с Законом Ивановской области от 09.12.2014 № 103-ОЗ «О льготных тарифах на тепловую энергию на территории Ивановской области».
5. Тарифы, установленные в п. 1, 2, 3 настоящего постановления, действуют с 01.01.2017 по 31.12.2018.
6. С 01.01.2017 признать утратившими силу приложения 1 - 5 к постановлению Департамента энергетики и тарифов Ивановской области от 16.12.2015 № 58-т/10.
7. Настоящее постановление вступает в силу со дня его официального опубликования.

И. о. начальника Департамента **Д. К. Крылов**

Приложение 1 к постановлению Департамента энергетики и тарифов Ивановской области от 14.12.2016 № 120-т/3

Тарифы на тепловую энергию (мощность), поставляемую потребителям

№ п/п	Наименование регулируемой организации	Вид тарифа	Год	Вода		Отборный пар давлением				Острый и редуцированный пар	
				1 полугодие	2 полугодие	от 1,2 до 2,5 кг/см²	от 2,5 до 7,0 кг/см²	от 7,0 до 13,0 кг/см²	Свыше 13,0 кг/см²	1 полугодие	2 полугодие
	Для потребителей, в случае отсутствия дифференциации тарифов по схеме подключения										
1.	ООО «ТДЛ Энерго» (г. Кинешма)	Одноставочный, руб./Гкал, без НДС	2017	1905,38	1962,73	-	-	-	-	-	-
			2018	1962,73	2028,24	-	-	-	-	-	-

Приложение 2 к постановлению Департамента энергетики и тарифов Ивановской области от 14.12.2016 № 120-т/3

Льготные тарифы на тепловую энергию (мощность), поставляемую потребителям

№ п/п	Наименование регулируемой организации	Вид тарифа	Год	Вода		Отборный пар давлением				Острый и редуцированный пар
				1 полугодие	2 полугодие	от 1,2 до 2,5 кг/см²	от 2,5 до 7,0 кг/см²	от 7,0 до 13,0 кг/см²	Свыше 13,0 кг/см²	
Для потребителей, в случае отсутствия дифференциации тарифов по схеме подключения										
Население (тарифы указываются с учетом НДС)*										
1.	ООО «ТДЛ Энерго» (г. Кинешма)	Одноставочный, руб./Гкал	2017	1845,85 [1]	1901,23 [2]	-	-	-	-	-
			2018	1901,23 [2]	1977,28 [3]	-	-	-	-	-

* Выделяется в целях реализации пункта 6 статьи 168 Налогового кодекса Российской Федерации (часть вторая).
[1] Тариф без учета НДС – 1564,28 руб./Гкал.
[2] Тариф без учета НДС – 1611,21 руб./Гкал.
[3] Тариф без учета НДС – 1675,66 руб./Гкал.

Приложение 3 к постановлению Департамента энергетики и тарифов Ивановской области от 14.12.2016 № 120-т/3

Тарифы на тепловую энергию (мощность), поставляемую теплоснабжающим, теплосетевым организациям, приобретающим тепловую энергию с целью компенсации потерь тепловой энергии

№ п/п	Наименование регулируемой организации	Вид тарифа	Год	Вода		Отборный пар давлением				Острый и редуцированный пар	
				1 полугодие	2 полугодие	от 1,2 до 2,5 кг/см²	от 2,5 до 7,0 кг/см²	от 7,0 до 13,0 кг/см²	Свыше 13,0 кг/см²	1 полугодие	2 полугодие
1.	ООО «ТДЛ Энерго» (г. Кинешма)	Одноставо-чный, руб./Гкал, без НДС	2017	1720,26	1773,49	-	-	-	-	-	-
			2018	1773,49	1831,43	-	-	-	-	-	-

Приложение 4 к постановлению Департамента энергетики и тарифов Ивановской области от 14.12.2016 № 120-т/3

Тарифы на тепловую энергию (мощность) на коллекторах источника тепловой энергии

№ п/п	Наименование регулируемой организации	Вид тарифа	Год	Вода		Отборный пар давлением				Острый и редуцированный пар	
				1 полугодие	2 полугодие	от 1,2 до 2,5 кг/см²	от 2,5 до 7,0 кг/см²	от 7,0 до 13,0 кг/см²	Свыше 13,0 кг/см²	1 полугодие	2 полугодие
1.	ООО «ТДЛ Энерго» (в г. Кинешма)	Одноставо-чный, руб./Гкал, без НДС	2017	1393,90	1422,55	-	-	-	-	1339,46	1367,32
			2018	1422,55	1467,93	-	-	-	-	1367,32	1427,36

Примечание. Величина расходов на топливо, отнесенных на 1 Гкал тепловой энергии, отпущенной с коллекторов источника тепловой энергии, составляет 806,07 руб./Гкал на 2017 год; 835,41 руб./Гкал на 2018 год.

Приложение 5 к постановлению Департамента энергетики и тарифов Ивановской области от 14.12.2016 № 120-т/3

Тарифы на теплоноситель

№ п/п	Наименование регулируемой организации	Вид тарифа	Год	Вид теплоносителя			
				Вода		Пар	
				1 полугодие	2 полугодие	1 полугодие	2 полугодие
Тариф на теплоноситель, поставляемый теплоснабжающей организацией владеющей источником (источниками) тепловой энергии, на котором производится теплоноситель							
1.	ООО «ТДЛ Энерго» (в г. Кинешма)	Одноставочный, руб./куб.м, без НДС	2017	73,67	74,61	-	-
			2018	74,61	78,76	-	-
Тарифы на теплоноситель, поставляемый потребителям							
2.	ООО «ТДЛ Энерго» (в г. Кинешма)	Одноставочный, руб./куб.м, без НДС	2017	73,67	74,61	-	-
			2018	74,61	78,76	-	-

ДЕПАРТАМЕНТ ЭНЕРГЕТИКИ И ТАРИФОВ ИВАНОВСКОЙ ОБЛАСТИ
П О С Т А Н О В Л Е Н И Е

от 14 декабря 2016 г. № 120-т/4

О корректировке долгосрочных тарифов на тепловую энергию, теплоноситель для потребителей ЗАО «Электроконтакт» (г. Кинешма) на 2017, 2018 годы

В соответствии с Федеральным законом от 27.07.2010 № 190-ФЗ «О теплоснабжении», Постановлением Правительства Российской Федерации от 22.10.2012 № 1075 «О ценообразовании в сфере теплоснабжения» Департамент энергетики и тарифов Ивановской области постановляет:

1. Установить долгосрочные тарифы на тепловую энергию для потребителей ЗАО «Электроконтакт» (г. Кинешма) с учетом корректировки необходимой валовой выручки на 2017, 2018 годы согласно приложениям 1, 3, 4.
2. Установить льготные тарифы на тепловую энергию для потребителей ЗАО «Электроконтакт» (г. Кинешма) на 2017, 2018 годы согласно приложению 2.
3. Установить долгосрочные тарифы на теплоноситель для потребителей ЗАО «Электроконтакт» (г. Кинешма) с учетом корректировки необходимой валовой выручки на 2017, 2018 годы согласно приложению 5.
4. Возмещение недополученных доходов от разницы между утвержденными тарифами на тепловую энергию, поставляемую потребителям, и утвержденными льготными тарифами на тепловую энергию, поставляемую населению, осуществляется за счет средств областного бюджета в соответствии с Законом Ивановской области от 09.12.2014 № 103-ОЗ «О льготных тарифах на тепловую энергию на территории Ивановской области».
5. Тарифы, установленные в п. 1, 2, 3 настоящего постановления, действуют с 01.01.2017 по 31.12.2018.
6. С 01.01.2017 признать утратившими силу приложения 1 - 5 к постановлению Департамента энергетики и тарифов Ивановской области от 16.12.2015 № 58-т/13.
7. Настоящее постановление вступает в силу со дня его официального опубликования.

И. о. начальника Департамента **Д. К. Крылов**

Приложение 1 к постановлению Департамента энергетики и тарифов Ивановской области от 14.12.2016 № 120-т/4

Тарифы на тепловую энергию (мощность), поставляемую потребителям

№ п/п	Наименование регулируемой организации	Вид тарифа	Год	Вода		Отборный пар давлением				Острый и редуцированный пар
				1 полугодие	2 полугодие	от 1,2 до 2,5 кг/см²	от 2,5 до 7,0 кг/см²	от 7,0 до 13,0 кг/см²	Свыше 13,0 кг/см²	
Для потребителей, в случае отсутствия дифференциации тарифов по схеме подключения										
1.	ЗАО «Электроконтакт», (г. Кинешма)	Одноставочный, руб./Гкал, без НДС	2017	1654,82	1715,41	-	-	-	-	-
			2018	1715,41	1768,26	-	-	-	-	-
Население (тарифы указываются с учетом НДС)*										
2.	ЗАО «Электроконтакт» (г. Кинешма), с учетом передачи тепловой энергии по тепловым сетям ООО «Теплосетевая компания»	Одноставочный, руб./Гкал	2017	1952,69	-	-	-	-	-	-
			2018	-	-	-	-	-	-	-

* Выделяется в целях реализации пункта 6 статьи 168 Налогового кодекса Российской Федерации (часть вторая).

Приложение 2 к постановлению Департамента энергетики и тарифов Ивановской области от 14.12.2016 № 120-т/4

Льготные тарифы на тепловую энергию (мощность), поставляемую потребителям

№ п/п	Наименование регулируемой организации	Вид тарифа	Год	Вода		Отборный пар давлением				Острый и редуцированный пар
				1 полугодие	2 полугодие	от 1,2 до 2,5 кг/см²	от 2,5 до 7,0 кг/см²	от 7,0 до 13,0 кг/см²	Свыше 13,0 кг/см²	
Для потребителей, в случае отсутствия дифференциации тарифов по схеме подключения										
Население (тарифы указываются с учетом НДС)*										
1.	ЗАО «Электроконтакт» (г. Кинешма), без учета передачи тепловой энергии по тепловым сетям ООО «Теплосетевая компания»	Одноставочный, руб./Гкал	2017	1827,93 [1]	1882,77 [2]	-	-	-	-	-
			2018	1882,77 [2]	1958,08 [3]	-	-	-	-	-
2.	ЗАО «Электроконтакт» (г. Кинешма), с учетом передачи тепловой энергии по тепловым сетям ООО «Теплосетевая компания»	Одноставочный, руб./Гкал	2017	-	2011,27 [4]					
			2018	2011,27 [4]	2091,72 [5]					

* Выделяется в целях реализации пункта 6 статьи 168 Налогового кодекса Российской Федерации (часть вторая).
[1] Тариф без учета НДС – 1549,09 руб./Гкал
[2] Тариф без учета НДС – 1595,57 руб./Гкал
[3] Тариф без учета НДС – 1659,39 руб./Гкал
[4] Тариф без учета НДС – 1704,47 руб./Гкал
[5] Тариф без учета НДС – 1772,64 руб./Гкал

Приложение 3 к постановлению Департамента энергетики и тарифов Ивановской области от 14.12.2016 № 120-т/4

Тарифы на тепловую энергию (мощность) на коллекторах источника тепловой энергии

№ п/п	Наименование регулируемой организации	Вид тарифа	Год	Вода	Отборный пар давлением				Острый и редуцированный пар	
					от 1,2 до 2,5 кг/см²	от 2,5 до 7,0 кг/см²	от 7,0 до 13,0 кг/см²	Свыше 13,0 кг/см²	1 полугодие	2 полугодие
1.	ЗАО «Электроконтакт» (г. Кинешма)	Одноставочный, руб./Гкал, без НДС	2017	-	-	-	-	-	1142,61	1199,74
			2018	-	-	-	-	-	1199,74	1258,13

Примечание. Величина расходов на топливо, отнесенных на 1 Гкал тепловой энергии, отпущенной с коллекторов источника тепловой энергии, составляет 761,25 руб./Гкал на 2017 год; 789,04 руб./Гкал на 2018 год.

Приложение 4 к постановлению Департамента энергетики и тарифов Ивановской области от 14.12.2016 № 120-т/4

Тарифы на тепловую энергию (мощность), поставляемую теплоснабжающим, теплосетевым организациям, приобретающим тепловую энергию с целью компенсации потерь тепловой энергии

№ п/п	Наименование регулируемой организации	Вид тарифа	Год	Вода		Отборный пар давлением				Острый и редуцированный пар
				1 полугодие	2 полугодие	от 1,2 до 2,5 кг/см²	от 2,5 до 7,0 кг/см²	от 7,0 до 13,0 кг/см²	Свыше 13,0 кг/см²	
1.	ЗАО «Электроконтакт» (г. Кинешма)	Одноставо-чный, руб./Гкал, без НДС	2017	1525,75	1581,00	-	-	-	-	-
			2018	1581,00	1633,75	-	-	-	-	-

Приложение 5 к постановлению Департамента энергетики и тарифов Ивановской области от 14.12.2016 № 120-т/4

Тарифы на теплоноситель

№ п/п	Наименование регулируемой организации	Вид тарифа	Год	Вид теплоносителя			
				Вода		Пар	
				1 полугодие	2 полугодие	1 полугодие	2 полугодие
Тариф на теплоноситель, поставляемый теплоснабжающей организацией владеющей источником (источниками) тепловой энергии, на котором производится теплоноситель							
1.	ЗАО «Электроконтакт» (г. Кинешма)	Одноставочный, руб./куб.м, без НДС	2017	79,49	81,63	-	-
			2018	81,63	84,86	-	-
Тарифы на теплоноситель, поставляемый потребителям							
2.	ЗАО «Электроконтакт» (г. Кинешма)	Одноставочный, руб./куб.м, без НДС	2017	79,49	81,63	79,49	81,63
			2018	81,63	84,86	81,63	84,86

ДЕПАРТАМЕНТ ЭНЕРГЕТИКИ И ТАРИФОВ ИВАНОВСКОЙ ОБЛАСТИ
П О С Т А Н О В Л Е Н И Е

от 14 декабря 2016 г. № 120-т/6

О корректировке долгосрочных тарифов на тепловую энергию, на услуги по передаче тепловой энергии для потребителей ООО «Теплосетевая компания» (г. Кинешма) на 2017 год

В соответствии с Федеральным законом от 27.07.2010 № 190-ФЗ «О теплоснабжении», Постановлением Правительства Российской Федерации от 22.10.2012 № 1075 «О ценообразовании в сфере теплоснабжения» Департамент энергетики и тарифов Ивановской области постановляет:

1. Установить долгосрочные тарифы на тепловую энергию для потребителей ООО «Теплосетевая компания» (г. Кинешма) с учетом корректировки необходимой валовой выручки на 2017 год согласно приложению 1.
2. Установить льготные тарифы на тепловую энергию для потребителей ООО «Теплосетевая компания» (г. Кинешма) на 2017 год согласно приложению 2.
3. Установить долгосрочные тарифы на услуги по передаче тепловой энергии, оказываемые ООО «Теплосетевая компания» (г. Кинешма), с учетом корректировки необходимой валовой выручки на 2017 год согласно приложению 3.
4. Возмещение недополученных доходов от разницы между утвержденными тарифами на тепловую энергию, поставляемую потребителям, и утвержденными льготными тарифами на тепловую энергию, поставляемую населению, осуществляется за счет средств областного бюджета в соответствии с Законом Ивановской области от 09.12.2014 № 103-ОЗ «О льготных тарифах на тепловую энергию на территории Ивановской области».
5. Тарифы, установленные в п.п. 1, 2, 3 настоящего постановления, действуют с 01.01.2017 по 31.12.2017.
6. С 01.01.2017 признать утратившими силу приложения 1 - 3 к постановлению Департамента энергетики и тарифов Ивановской области от 16.12.2015 № 58-т/14.
7. Настоящее постановление вступает в силу со дня его официального опубликования.

И. о. начальника Департамента **Д. К. Крылов**

Приложение 1 к постановлению Департамента энергетики и тарифов Ивановской области от 14.12.2016 № 120-т/6

Тарифы на тепловую энергию (мощность), поставляемую потребителям

№ п/п	Наименование регулируемой организации	Вид тарифа	Год	Вода		Отборный пар давлением				Острый и редуцированный пар	
				1 полугодие	2 полугодие	от 1,2 до 2,5 кг/см²	от 2,5 до 7,0 кг/см²	от 7,0 до 13,0 кг/см²	Свыше 13,0 кг/см²	1 полугодие	2 полугодие
	Для потребителей, в случае отсутствия дифференциации тарифов по схеме подключения										
1.	ООО «Теплосетевая компания» (котельная на ул. И.Виноградова, д. 6а в г. Кинешма)	Одноставо-чный, руб./Гкал, НДС не облагается	2017	3366,49	3366,49	-	-	-	-	-	-
2.	ООО «Теплосетевая компания» (котельная на ул. Завокзальная, д. 29а в г. Кинешма)	Одноставо-чный, руб./Гкал, НДС не облагается	2017	4976,44	4976,44	-	-	-	-	-	-

Примечание. Организация применяет упрощенную систему налогообложения в соответствии с Главой 26.2 части 2 Налогового кодекса Российской Федерации.

Приложение 2 к постановлению Департамента энергетики и тарифов Ивановской области от 14.12.2016 № 120-т/6

Льготные тарифы на тепловую энергию (мощность), поставляемую потребителям

№ п/п	Наименование регулируемой организации	Вид тарифа	Год	Вода		Отборный пар давлением				Острый и редуцированный пар
				1 полугодие	2 полугодие	от 1,2 до 2,5 кг/см²	от 2,5 до 7,0 кг/см²	от 7,0 до 13,0 кг/см²	Свыше 13,0 кг/см²	
Для потребителей, в случае отсутствия дифференциации тарифов по схеме подключения										
Население (НДС не облагается)										
1.	ООО «Теплосетевая компания» (котельная на ул. И.Виноградова, д. 6а в г. Кинешма)	Одноставо-чный, руб./Гкал, НДС не облагается	2017	2218,65	2285,20	-	-	-	-	-

Примечание. Организация применяет упрощенную систему налогообложения в соответствии с Главой 26.2 части 2 Налогового кодекса Российской Федерации.

Приложение 3 к постановлению Департамента энергетики и тарифов Ивановской области от 14.12.2016 № 120-т/6

Тарифы на услуги по передаче тепловой энергии

№ п/п	Наименование регулируемой организации	Вид тарифа	Год	Вид теплоносителя		
				Вода		Пар
				1 полугодие	2 полугодие	
Для потребителей, в случае отсутствия дифференциации тарифов по схеме подключения						
1.	ООО «Теплосетевая компания» (г. Кинешма)	Одноставочный, руб./Гкал, НДС не облагается	2017	185,12	189,24	-

Примечание. Организация применяет упрощенную систему налогообложения в соответствии с Главой 26.2 части 2 Налогового кодекса Российской Федерации.

ДЕПАРТАМЕНТ ЭНЕРГЕТИКИ И ТАРИФОВ ИВАНОВСКОЙ ОБЛАСТИ
П О С Т А Н О В Л Е Н И Е

от 14 декабря 2016 г. № 120-т/5

О корректировке долгосрочных тарифов на тепловую энергию, теплоноситель для потребителей МУП г. Кинешмы «ОК и ТС» на 2017, 2018 годы

В соответствии с Федеральным законом от 27.07.2010 № 190-ФЗ «О теплоснабжении», Постановлением Правительства Российской Федерации от 22.10.2012 № 1075 «О ценообразовании в сфере теплоснабжения» Департамент энергетики и тарифов Ивановской области постановляет:

1. Установить долгосрочные тарифы на тепловую энергию для потребителей МУП г. Кинешмы «ОК и ТС» с учетом корректировки необходимой валовой выручки на 2017, 2018 годы согласно приложениям 1, 3, 4.
2. Установить льготные тарифы на тепловую энергию для потребителей МУП г. Кинешмы «ОК и ТС» на 2017, 2018 годы согласно приложению 2.
3. Установить долгосрочные тарифы на теплоноситель для потребителей МУП г. Кинешмы «ОК и ТС» с учетом корректировки необходимой валовой выручки на 2017, 2018 годы согласно приложению 5.
4. Возмещение недополученных доходов от разницы между утвержденными тарифами на тепловую энергию, поставляемую потребителям, и утвержденными льготными тарифами на тепловую энергию, поставляемую населению, осуществляется за счет средств областного бюджета в соответствии с Законом Ивановской области от 09.12.2014 № 103-ОЗ «О льготных тарифах на тепловую энергию на территории Ивановской области».
5. Тарифы, установленные в п.п. 1, 2, 3 настоящего постановления, действуют с 01.01.2017 по 31.12.2018.
6. С 01.01.2017 признать утратившими силу приложения 1 - 5 к постановлению Департамента энергетики и тарифов Ивановской области от 16.12.2015 № 58-т/12.
7. Настоящее постановление вступает в силу со дня его официального опубликования.

И. о. начальника Департамента **Д. К. Крылов**

Приложение 1 к постановлению Департамента энергетики и тарифов Ивановской области от 14.12.2016 № 120-т/5

Тарифы на тепловую энергию (мощность), поставляемую потребителям

№ п/п	Наименование регулируемой организации	Вид тарифа	Год	Вода		Отборный пар давлением				Острый и редуцированный пар	
				1 полугодие	2 полугодие	от 1,2 до 2,5 кг/см²	от 2,5 до 7,0 кг/см²	от 7,0 до 13,0 кг/см²	Свыше 13,0 кг/см²	1 полугодие	2 полугодие
	Для потребителей, в случае отсутствия дифференциации тарифов по схеме подключения										
1.	МУП г. Кинешмы «ОК и ТС»	Одноставочный, руб./Гкал, без НДС	2017	1905,57	1960,97	-	-	-	-	-	-
			2018	1960,97	2031,32	-	-	-	-	-	-

Приложение 2 к постановлению Департамента энергетики и тарифов Ивановской области от 14.12.2016 № 120-т/5

Льготные тарифы на тепловую энергию (мощность), поставляемую потребителям

№ п/п	Наименование регулируемой организации	Вид тарифа	Год	Вода		Отборный пар давлением				Острый и редуцированный пар
				1 полугодие	2 полугодие	от 1,2 до 2,5 кг/см²	от 2,5 до 7,0 кг/см²	от 7,0 до 13,0 кг/см²	Свыше 13,0 кг/см²	
Для потребителей, в случае отсутствия дифференциации тарифов по схеме подключения										
Население (тарифы указываются с учетом НДС)*										
1.	МУП г. Кинешмы «ОК и ТС» без учета передачи тепловой энергии по тепловым сетям ООО «Теплосетевая компания»	Одноставочный, руб./Гкал	2017	1912,62 [1]	1970,00 [2]	-	-	-	-	-
			2018	1970,00 [2]	2048,80 [3]	-	-	-	-	-
2.	МУП г. Кинешмы «ОК и ТС» с учетом передачи тепловой энергии по тепловым сетям ООО «Теплосетевая компания» для потребителей, расположенных в г. Кинешме по ул. Красный Металлист, д. 14 (квартиры 1-119)	Одноставочный, руб./Гкал	2017	1912,62 [1]	1970,00 [2]					
			2018	1970,00 [2]	2048,80 [3]					
3.	МУП г. Кинешмы «ОК и ТС» с учетом передачи тепловой энергии по тепловым сетям ООО «Теплосетевая компания», за исключением потребителей, указанных в пункте 2 настоящего приложения	Одноставочный, руб./Гкал	2017	2177,50 [4]	2242,83 [5]					
			2018	2242,83 [5]	2332,54 [6]					

* Выделяется в целях реализации пункта 6 статьи 168 Налогового кодекса Российской Федерации (часть вторая).
[1] Тариф без учета НДС – 1620,86 руб./Гкал.
[2] Тариф без учета НДС – 1669,49 руб./Гкал.
[3] Тариф без учета НДС – 1736,27 руб./Гкал.
[4] Тариф без учета НДС – 1845,34руб./Гкал.
[5] Тариф без учета НДС – 1900,70 руб./Гкал.
[6] Тариф без учета НДС – 1976,73 руб./Гкал.

Приложение 3 к постановлению Департамента энергетики и тарифов Ивановской области от 14.12.2016 № 120-т/5

Тарифы на тепловую энергию (мощность), поставляемую теплоснабжающим, теплосетевым организациям, приобретающим тепловую энергию с целью компенсации потерь тепловой энергии

№ п/п	Наименование регулируемой организации	Вид тарифа	Год	Вода		Отборный пар давлением				Острый и редуцированный пар	
				1 полугодие	2 полугодие	от 1,2 до 2,5 кг/см²	от 2,5 до 7,0 кг/см²	от 7,0 до 13,0 кг/см²	Свыше 13,0 кг/см²	1 полугодие	2 полугодие
1.	МУП г. Кинешмы «ОК и ТС»	Одноставо-чный, руб./Гкал, без НДС	2017	1766,07	1830,66	-	-	-	-	-	-
			2018	1830,66	1878,37	-	-	-	-	-	-

Приложение 4 к постановлению Департамента энергетики и тарифов Ивановской области от 14.12.2016 № 120-т/5

Тарифы на тепловую энергию (мощность) на коллекторах источника тепловой энергии

№ п/п	Наименование регулируемой организации	Вид тарифа	Год	Вода		Отборный пар давлением				Острый и редуцированный пар	
				1 полугодие	2 полугодие	от 1,2 до 2,5 кг/см²	от 2,5 до 7,0 кг/см²	от 7,0 до 13,0 кг/см²	Свыше 13,0 кг/см²	1 полугодие	2 полугодие
1.	МУП г. Кинешмы «ОК и ТС»	Одноставо-чный, руб./Гкал, без НДС	2017	1400,57	1470,60	-	-	-	-	-	-
			2018	1470,60	1557,52	-	-	-	-	-	-

Примечание. Величина расходов на топливо, отнесенных на 1 Гкал тепловой энергии, отпущенной с коллекторов источника тепловой энергии, составляет 775,30 руб./Гкал на 2017 год; 803,73 руб./Гкал на 2018 год.

Приложение 5 к постановлению Департамента энергетики и тарифов Ивановской области от 14.12.2016 № 120-т/5

Тарифы на теплоноситель

№ п/п	Наименование регулируемой организации	Вид тарифа	Год	Вид теплоносителя			
				Вода		Пар	
				1 полугодие	2 полугодие	1 полугодие	2 полугодие
Тариф на теплоноситель, поставляемый теплоснабжающей организацией владеющей источником (источниками) тепловой энергии, на котором производится теплоноситель							
1.	МУП г. Кинешмы «ОК и ТС»	Одноставочный, руб./куб.м, без НДС	2017	65,06	66,93	-	-
			2018	66,93	69,54	-	-
Тарифы на теплоноситель, поставляемый потребителям							
2.	МУП г. Кинешмы «ОК и ТС»	Одноставочный, руб./куб.м, без НДС	2017	65,06	66,93	-	-
			2018	66,93	69,54	-	-

ДЕПАРТАМЕНТ ЭНЕРГЕТИКИ И ТАРИФОВ ИВАНОВСКОЙ ОБЛАСТИ
П О С Т А

ДЕПАРТАМЕНТ ЭНЕРГЕТИКИ И ТАРИФОВ ИВАНОВСКОЙ ОБЛАСТИ
П О С Т А Н О В Л Е Н И Е

от 14 декабря 2016 г. № 120-т/7

О корректировке долгосрочных тарифов на услуги по передаче тепловой энергии для потребителей ООО «Энергосервисная компания» (г. Кохма) на 2017, 2018 годы

В соответствии с Федеральным законом от 27.07.2010 № 190-ФЗ «О теплоснабжении», Постановлением Правительства Российской Федерации от 22.10.2012 № 1075 «О ценообразовании в сфере теплоснабжения» Департамент энергетики и тарифов Ивановской области постановляет:

1. Установить долгосрочные тарифы на услуги по передаче тепловой энергии для потребителей ООО «Энергосервисная компания» (г. Кохма) с учетом корректировки необходимой валовой выручки на 2017, 2018 годы согласно приложению 1.
2. Тарифы, установленные в п. 1 настоящего постановления, действуют с 01.01.2017 по 31.12.2018.
3. С 01.01.2017 признать утратившим силу приложение 1 к постановлению Департамента энергетики и тарифов Ивановской области от 17.12.2015 № 59-т/13.
4. Настоящее постановление вступает в силу со дня его официального опубликования.

И. о. начальника Департамента **Д. К. Крылов**

Приложение
к постановлению Департамента энергетики и тарифов
Ивановской области от 14.12.2016 № 120-т/7

Тарифы на услуги по передаче тепловой энергии

№ п/п	Наименование регулируемой организации	Вид тарифа	Год	Вид теплоносителя		
				Вода		Пар
				1 полугодие	2 полугодие	
Для потребителей, в случае отсутствия дифференциации тарифов по схеме подключения						
1.	ООО «Энергосервисная компания» (г. Кохма)	Одноставочный, руб./Гкал, без НДС	2017	44,39	48,11	-
			2018	48,11	49,00	-

ДЕПАРТАМЕНТ ЭНЕРГЕТИКИ И ТАРИФОВ ИВАНОВСКОЙ ОБЛАСТИ
П О С Т А Н О В Л Е Н И Е

от 14 декабря 2016 г. № 120-т/10

Об установлении тарифов на тепловую энергию для потребителей, плановых значений показателей надежности и энергетической эффективности объектов теплоснабжения МУП «Заволжское коммунальное хозяйство» (Заволжский район) на 2017 год

В соответствии с Федеральным законом от 27.07.2010 № 190-ФЗ «О теплоснабжении», Постановлением Правительства Российской Федерации от 22.10.2012 № 1075 «О ценообразовании в сфере теплоснабжения» Департамент энергетики и тарифов Ивановской области постановляет:

1. Установить тарифы на тепловую энергию для потребителей МУП «Заволжское коммунальное хозяйство» (Заволжский район) согласно приложениям 1,2.
2. Установить плановые значения показателей надежности и энергетической эффективности объектов теплоснабжения для МУП «Заволжское коммунальное хозяйство» (Заволжский район) согласно приложению 3.
3. Возмещение недополученных доходов от разницы между утвержденными тарифами на тепловую энергию, поставляемую потребителям, и утвержденными льготными тарифами на тепловую энергию, поставляемую населению, осуществляется за счет средств областного бюджета в соответствии с Законом Ивановской области от 09.12.2014 № 103-ОЗ «О льготных тарифах на тепловую энергию на территории Ивановской области».
4. Тарифы, установленные в п. 1, и показатели надежности и энергетической эффективности объектов теплоснабжения, установленные в п. 2 настоящего постановления, действуют с 01.01.2017 по 31.12.2017.
5. С 01.01.2017 признать утратившими силу постановления Департамента энергетики и тарифов Ивановской области от 16.12.2015 № 58-т/4, от 15.12.2015 № 57-т/13, от 15.12.2015 № 57-т/14.
6. Настоящее постановление вступает в силу со дня его официального опубликования.

И. о. начальника Департамента **Д. К. Крылов**

Приложение 1 к постановлению
Департамента энергетики и тарифов Ивановской области
от 14.12.2016 № 120-т/10

Тарифы на тепловую энергию (мощность), поставляемую потребителям

№ п/п	Наименование регулируемой организации	Вид тарифа	Год	Вода		Отборный пар давлением				Острый и редуцированный пар
				1 полугодие	2 полугодие	от 1,2 до 2,5 кг/см²	от 2,5 до 7,0 кг/см²	от 7,0 до 13,0 кг/см²	Свыше 13,0 кг/см²	
Для потребителей, в случае отсутствия дифференциации тарифов по схеме подключения										
1.	МУП «Заволжское коммунальное хозяйство», котельная № 5в г. Заволжске	Одноставочный, руб./Гкал, без НДС	2017	9157,58	9200,70	-	-	-	-	-
2.	МУП «Заволжское коммунальное хозяйство», котельные в с. Курень, д. Коротиха, с. Колшево, с. Есиплево, с. Воздвиженье, от котельной ООО «Фабрика трикотажа «Заречье» в с. Заречный Заволжского района	Одноставочный, руб./Гкал, без НДС	2017	5138,11	10803,48					
3.	МУП «Заволжское коммунальное хозяйство», котельная МКОУ Заречная СОШ Заволжского района	Одноставочный, руб./Гкал, без НДС	2017	2953,76	11993,84					
4.	МУП «Заволжское коммунальное хозяйство», котельная МКОУ Жажлевская СОШ Заволжского района	Одноставочный, руб./Гкал, без НДС	2017	3550,03	11993,84					
5.	МУП «Заволжское коммунальное хозяйство», котельные д/сад с. Заречный, МКОУ Долматовская СОШ, д/сад с. Долматово, д/сад с. Жажлево, МКОУ Есиплевская СОШ, МКОУ Новлянская СОШ, д/сад д.Гольцовка Заволжского района	Одноставочный, руб./Гкал, без НДС	2017	8256,89	11993,84					

Приложение 2 к постановлению
Департамента энергетики и тарифов Ивановской области
от 14.12.2016 № 120-т/10

Льготные тарифы на тепловую энергию (мощность), поставляемую потребителям

№ п/п	Наименование регулируемой организации	Вид тарифа	Год	Вода		Отборный пар давлением				Острый и редуцированный пар
				С 01.01.2017 по 30.06.2017	С 01.07.2017 по 31.12.2017	от 1,2 до 2,5 кг/см²	от 2,5 до 7,0 кг/см²	от 7,0 до 13,0 кг/см²	Свыше 13,0 кг/см²	
Для потребителей, в случае отсутствия дифференциации тарифов по схеме подключения										
Население (тарифы указываются с учетом НДС)*										
1.	МУП «Заволжское коммунальное хозяйство» (Заволжский район)	Одноставочный, руб./Гкал	2017	2369,48**	2440,56***	-	-	-	-	-

* Выделяется в целях реализации пункта 6 статьи 168 Налогового кодекса Российской Федерации (часть вторая).
** Тариф без учета НДС – 2008,03 руб./Гкал.
*** Тариф без учета НДС – 2068,27 руб./Гкал.

Приложение 3 к постановлению
Департамента энергетики и тарифов Ивановской области
от 14.12.2016 № 120-т/10

Показатели надежности и энергетической эффективности объектов теплоснабжения

№ п/п	Наименование регулируемой организации	Год	Показатели надежности		Показатели энергетической эффективности				
			Количество прекращений подачи тепловой энергии, теплоносителя в результате технологических нарушений		Удельный расход топлива на производство единицы тепловой энергии, отпускаемой с коллекторов источников тепловой энергии, т.у.т./Гкал	Отношение величины технологических потерь ТЭ, теплоносителя к материальной характеристике тепловой сети		Величина технологических потерь при передаче	
			на тепловых сетях на 1 км тепловых сетей, ед.в год/км	на источниках тепловой энергии на 1 Гкал/час установленной мощности, ед.в год/Гкал/час		при передаче тепловой энергии, Гкал/кв.м	при передаче теплоносителя, тонн/кв.м	при передаче тепловой энергии по тепловым сетям, Гкал/год	при передаче теплоносителя по тепловым сетям, тонн/год
МУП «Заволжское коммунальное хозяйство»									
1	котельная №5		0	0	0,29790	1,8566	1,1042	227,0	135,0
2	с. Курень		0	0	0,30330	1,7825	0,9370	78,0	41,0
3	д. Коротиха		0	0	0,25760	1,5655	0,8011	170,0	87,0
4	с. Колшево		0	0	0,30950	1,9815	1,3624	989,0	680,0
5	с. Есиплево		0	0	0,30130	1,9997	1,7812	366,0	326,0
6	с. Воздвиженье		0	0	0,28340	3,2168	0,7706	647,0	155,0
7	тепловые сети от котельной с. Заречный		0	-	-	1,5802	1,0859	211,0	145,0
8	МКОУ Заречная СОШ		0	0	0,22520	2,3416	1,0021	118,7	50,8
9	д/сад с. Заречный		0	0	0,22021	2,9240	0,5263	5,0	0,9
10	МКОУ Долматовская СОШ		0	0	0,22306	2,5634	0,7382	82,3	23,7
11	д/сад с. Долматово		0	0	0,24189	2,9038	0,5445	4,8	0,9
12	МКОУ Жажлевская СОШ		0	0	0,22446	2,8250	0,5765	39,2	8,0
13	д/сад с. Жажлево		0	0	0,23415	2,8874	0,5117	7,9	1,4
14	МКОУ Есиплевская СОШ		0	0	0,22820	2,1613	1,1801	65,2	35,6
15	МКОУ Новлянская СОШ		0	0	0,22417	1,6582	0,3827	3,9	0,9
16	д/сад д.Гольцовка		-	0	0,22455	-	-	-	-

ДЕПАРТАМЕНТ ЭНЕРГЕТИКИ И ТАРИФОВ ИВАНОВСКОЙ ОБЛАСТИ
П О С Т А Н О В Л Е Н И Е

от 14 декабря 2015 г. № 120-т/14

О корректировке долгосрочных тарифов на тепловую энергию для потребителей МУП ЖКХ Большеклочкоского сельского поселения (Тейковский район) на 2017, 2018 годы

В соответствии с Федеральным законом от 27.07.2010 № 190-ФЗ «О теплоснабжении», постановлением Правительства Российской Федерации от 22.10.2012 № 1075 «О ценообразовании в сфере теплоснабжения» Департамент энергетики и тарифов Ивановской области постановляет:

1. Установить долгосрочные тарифы на тепловую энергию для потребителей МУП ЖКХ Большеклочковского сельского поселения (Тейковский район) с учетом корректировки необходимой валовой выручки на 2017, 2018 годы согласно приложению 1.
2. Установить льготные тарифы на тепловую энергию для потребителей МУП ЖКХ Большеклочковского сельского поселения (Тейковский район) на 2017, 2018 годы согласно приложению 2.
3. Возмещение недополученных доходов от разницы между утвержденными тарифами на тепловую энергию, поставляемую потребителям, и утвержденными льготными тарифами на тепловую энергию, поставляемую населению, осуществляется за счет средств областного бюджета в соответствии с Законом Ивановской области от 09.12.2014 № 103-ОЗ «О льготных тарифах на тепловую энергию на территории Ивановской области».
4. Тарифы, установленные в п. 1, 2 настоящего постановления, действуют с 01.01.2017 по 31.12.2018.
5. С 01.01.2017 признать утратившими силу приложения 1, 2 к постановлению Департамента энергетики и тарифов Ивановской области от 11.12.2015 № 55-т/15.
6. Настоящее постановление вступает в силу со дня его официального опубликования.

И. о. начальника Департамента **Д. К. Крылов**

Приложение 1 к постановлению Департамента энергетики и тарифов
Ивановской области от 14.12.2016 № 120-т/14

Тарифы на тепловую энергию (мощность), поставляемую потребителям

№ п/п	Наименование регулируемой организации	Вид тарифа	Год	Вода		Отборный пар давлением				Острый и редуцированный пар
				1 полугодие	2 полугодие	от 1,2 до 2,5 кг/см²	от 2,5 до 7,0 кг/см²	от 7,0 до 13,0 кг/см²	Свыше 13,0 кг/см²	
Для потребителей, в случае отсутствия дифференциации тарифов по схеме подключения										
1	МУП ЖКХ Большеклочковского сельского поселения (Тейковский район), от котельной ООО «Курорт «Оболсуново»	Одноставочный, руб./Гкал, НДС не облагается	2017	4189,08	4309,53	-	-	-	-	-
			2018	4309,53	4575,62	-	-	-	-	-

Примечание. Организация применяет упрощенную систему налогообложения в соответствии с Главой 26.2 части 2 Налогового кодекса Российской Федерации.

Приложение 2 к постановлению Департамента энергетики и тарифов
Ивановской области от 14.12.2016 № 120-т/14

Льготные тарифы на тепловую энергию (мощность), поставляемую потребителям

№ п/п	Наименование регулируемой организации	Вид тарифа	Год	Вода		Отборный пар давлением				Острый и редуцированный пар
				1 полугодие	2 полугодие	от 1,2 до 2,5 кг/см²	от 2,5 до 7,0 кг/см²	от 7,0 до 13,0 кг/см²	Свыше 13,0 кг/см²	
Для потребителей, в случае отсутствия дифференциации тарифов по схеме подключения										
Население (тарифы указываются с учетом НДС)*										
1.	МУП «Заволжское коммунальное хозяйство» (Заволжский район)	Одноставочный, руб./Гкал	2017	2369,48**	2440,56***	-	-	-	-	-

* Выделяется в целях реализации пункта 6 статьи 168 Налогового кодекса Российской Федерации (часть вторая).
** Тариф без учета НДС – 2008,03 руб./Гкал.
*** Тариф без учета НДС – 2068,27 руб./Гкал.

Приложение 3 к постановлению
Департамента энергетики и тарифов Ивановской области
от 14.12.2016 № 120-т/10

Показатели надежности и энергетической эффективности объектов теплоснабжения

№ п/п	Наименование регулируемой организации	Год	Показатели надежности		Показатели энергетической эффективности				
			Количество прекращений подачи тепловой энергии, теплоносителя в результате технологических нарушений		Удельный расход топлива на производство единицы тепловой энергии, отпускаемой с коллекторов источников тепловой энергии, кг.у.т./Гкал	Отношение величины технологических потерь ТЭ, теплоносителя к материальной характеристике тепловой сети		Величина технологических потерь при передаче	
			на тепловых сетях на 1 км тепловых сетей, ед.в год/км	на источниках тепловой энергии на 1 Гкал/час установленной мощности, ед.в год/Гкал/час		при передаче тепловой энергии, Гкал/кв.м	при передаче теплоносителя, тонн/кв.м	при передаче тепловой энергии по тепловым сетям, Гкал/год	при передаче теплоносителя по тепловым сетям, тонн/год
ООО «Газпром теплоэнерго Иваново»									
1.	БМК г. Заволжск, ул.Герцена	2017, 2018, 2019	0	0	156,10	1,8869	6,7199	113,9	406,0
2.	БМК г. Заволжск, ул.Спортивная		0	0	155,80	1,8543	4,3646	195,1	459,0
3.	БМК г. Заволжск, ул. Фрунзе		0	0	156,00	2,1981	2,0516	135,4	126,0
4.	БМКг. Заволжск, ул. Калинина		0	0	0,15593	1,024	2,391	547,4	1278,3

ДЕПАРТАМЕНТ ЭНЕРГЕТИКИ И ТАРИФОВ ИВАНОВСКОЙ ОБЛАСТИ
П О С Т А Н О В Л Е Н И Е

от 14 декабря 2016 г. № 120-т/8

О корректировке долгосрочных тарифов на тепловую энергию на 2017, 2018 годы, об установлении тарифов на тепловую энергию на 2017 год, долгосрочных тарифов на тепловую энергию и теплоноситель, долгосрочных параметров регулирования для формирования тарифов на тепловую энергию с использованием метода индексации установленных тарифов, плановых значений показателей надежности и энергетической эффективности объектов теплоснабжения для ООО «Газпром теплоэнерго Иваново» на 2017-2019 годы

В соответствии с Федеральным законом от 27.07.2010 № 190-ФЗ «О теплоснабжении», Постановлением Правительства Российской Федерации от 22.10.2012 № 1075 «О ценообразовании в сфере теплоснабжения» Департамент энергетики и тарифов Ивановской области постановляет:

1. Установить долгосрочные тарифы на тепловую энергию для потребителей ООО «Газпром теплоэнерго Иваново» с учетом корректировки необходимой валовой выручки на 2017, 2018 годы согласно приложению 1.
2. Установить льготные тарифы на тепловую энергию для потребителей ООО «Газпром теплоэнерго Иваново» на 2017, 2018 годы согласно приложению 2.
3. Установить долгосрочные тарифы на тепловую энергию для потребителей ООО «Газпром теплоэнерго Иваново» на 2017-2019 годы согласно приложению 3.
4. Установить долгосрочные тарифы на теплоноситель для потребителей ООО «Газпром теплоэнерго Иваново» на 2017-2019 годы согласно приложению 4.
5. Установить долгосрочные параметры регулирования для формирования тарифов на тепловую энергию с использованием метода индексации установленных тарифов для ООО «Газпром теплоэнерго Иваново» согласно приложению 5.

Установить тарифы на тепловую энергию для потребителей ООО «Газпром теплоэнерго Иваново» на 2017 год согласно приложениям 6, 7.

6. Установить плановые значения показателей надежности и энергетической эффективности объектов теплоснабжения ООО «Газпром теплоэнерго Иваново» согласно приложению 8.
7. Возмещение недополученных доходов от разницы между утвержденными тарифами на тепловую энергию, поставляемую потребителям, и утвержденными льготными тарифами на тепловую энергию, поставляемую населению, осуществляется за счет средств областного бюджета в соответствии с Законом Ивановской области от 09.12.2014 № 103-ОЗ «О льготных тарифах на тепловую энергию на территории Ивановской области».
8. Тарифы, установленные в п. 1, 2 настоящего постановления, действуют с 01.01.2017 по 31.12.2018.
9. Тарифы, установленные в п. 3, 4, долгосрочные параметры, установленные в п. 5, и показатели надежности и энергетической эффективности объектов теплоснабжения, установленные в п. 7 настоящего постановления, действуют с 01.01.2017 по 31.12.2019.
10. Тарифы, установленные в п. 6 настоящего постановления, действуют с 01.01.2017 по 31.12.2017.
11. С 01.01.2017 признать утратившими силу приложения 1, 2, строку 3 приложения 3, строки 1-3 приложения 4 к постановлению Департамента энергетики и тарифов Ивановской области от 16.12.2015 № 58-т/2, постановление
12. Департамента энергетики и тарифов Ивановской области от 09.03.2016 № 73-т/1, постановление Департамента энергетики и тарифов Ивановской области от 31.08.2016 № 97-т/1.
13. Настоящее постановление вступает в силу со дня его официального опубликования.

И. о. начальника Департамента **Д. К. Крылов**

Приложение 1 к постановлению
Департамента энергетики и тарифов Ивановской области
от 14.12.2016 № 120-т/8

Тарифы на тепловую энергию (мощность), поставляемую потребителям

№ п/п	Наименование регулируемой организации	Вид тарифа	Год	Вода		Отборный пар давлением				Острый и редуцированный пар
				1 полугодие	2 полугодие	от 1,2 до 2,5 кг/см²	от 2,5 до 7,0 кг/см²	от 7,0 до 13,0 кг/см²	Свыше 13,0 кг/см²	
Для потребителей, в случае отсутствия дифференциации тарифов по схеме подключения										
1.	ООО «Газпром теплоэнерго Иваново», блочно-модульные котельные в г. Пучеж на ул. П. Зарубина, д. 116, ул. Грибоедова, д. 9, ул. Садовая, д. 6, ул. 50 лет ВЛКСМ, д. 3, ул. Ленина, д. 48а	Одноставочный, руб./Гкал, без НДС	2017	2657,17	2735,76	-	-	-	-	-
			2018	2735,76	2978,84	-	-	-	-	-
2.	ООО «Газпром теплоэнерго Иваново», блочно-модульная котельная в с. Илья-Высоково Пучежского района	Одноставочный, руб./Гкал, без НДС	2017	2875,82	2905,95	-	-	-	-	-
			2018	2790,56	2818,06	-	-	-	-	-
3.	ООО «Газпром теплоэнерго Иваново», блочно-модульная котельная в г. Пучеж, ул. Калинина, д. 2	Одноставочный, руб./Гкал, без НДС	2017	3534,35	3633,81	-	-	-	-	-
			2018	3633,81	3931,52	-	-	-	-	-

Приложение 2 к постановлению
Департамента энергетики и тарифов Ивановской области
от 14.12.2016 № 120-т/8

Льготные тарифы на тепловую энергию (мощность), поставляемую потребителям

№ п/п	Наименование регулируемой организации	Вид тарифа	Год	Вода		Отборный пар давлением				Острый и редуцированный пар
				1 полугодие	2 полугодие	от 1,2 до 2,5 кг/см²	от 2,5 до 7,0 кг/см²	от 7,0 до 13,0 кг/см²	Свыше 13,0 кг/см²	
Для потребителей, в случае отсутствия дифференциации тарифов по схеме подключения										
Население (тарифы указываются с учетом НДС)*										
1.	ООО «Газпром теплоэнерго Иваново», блочно-модульная котельная в г. Пучеж, ул. Калинина, д. 2	Одноставочный, руб./Гкал	2017	2329,05 [1]	2398,92 [2]	-	-	-	-	-
			2018	2398,92 [2]	2494,87 [3]	-	-	-	-	-

* Выделяется в целях реализации пункта 6 статьи 168 Налогового кодекса Российской Федерации (часть вторая).
[1] Тариф без учета НДС – 1973,77 руб./Гкал.
[2] Тариф без учета НДС – 2032,98 руб./Гкал.
[3] Тариф без учета НДС – 2114,30 руб./Гкал.

Приложение 3 к постановлению
Департамента энергетики и тарифов Ивановской области
от 14.12.2016 № 120-т/8

Тарифы на тепловую энергию (мощность), поставляемую потребителям

№ п/п	Наименование регулируемой организации	Вид тарифа	Год	Вода		Отборный пар давлением				Острый и редуцированный пар
				1 полугодие	2 полугодие	от 1,2 до 2,5 кг/см²	от 2,5 до 7,0 кг/см²	от 7,0 до 13,0 кг/см²	Свыше 13,0 кг/см²	
Для потребителей, в случае отсутствия дифференциации тарифов по схеме подключения										
1.	ООО «Газпром теплоэнерго Иваново», блочно-модульные котельные на ул. Герцена, ул. Спортивная, ул. Фрунзе г. Заволжска	Одноставочный, руб./Гкал, без НДС	2017	2773,00	2845,18	-	-	-	-	-
			2018	2845,18	2864,05	-	-	-	-	-
			2019	2864,05	2930,81	-	-	-	-	-
2.	ООО «Газпром теплоэнерго Иваново», блочно-модульная котельная на ул. Калинина г. Заволжска	Одноставочный, руб./Гкал, без НДС	2017	3003,03	3049,60	-	-	-	-	-
			2018	2985,40	3014,22	-	-	-	-	-
			2019	3014,22	3124,94	-	-	-	-	-

Приложение 4 к постановлению
Департамента энергетики и тарифов Ивановской области
от 14.12.2016 № 120-т/8

Тарифы на теплоноситель

№ п/п	Наименование регулируемой организации	Вид тарифа	Год	Вид теплоносителя		
				Вода		Пар
				1 полугодие	2 полугодие	
Тариф на теплоноситель, поставляемый потребителям						
2	ООО «Газпром теплоэнерго Иваново» (г. Заволжск)	Одноставочный руб./куб. м, без НДС	2017	92,76	126,03	-
			2018	126,03	132,12	-
			2019	132,12	135,36	-

Приложение 5 к постановлению
Департамента энергетики и тарифов Ивановской области
от 14.12.2016 № 120-т/8

Долгосрочные параметры регулирования для формирования тарифов на тепловую энергию с использованием метода индексации установленных тарифов

№ п/п	Наименование регулируемой организации	Год	Базовый уровень операционных расходов	Индекс эффективности операционных расходов	Нормативный уровень прибыли	Уровень надежности теплоснабжения	Показатели энергосбережения и энергетической эффективности			Реализация программ в области энергосбережения и повышения энергетической эффективности	Динамика изменения расходов на топливо
							Удельный расход топлива на производство единицы тепловой энергии, отпускаемой с коллекторов источников тепловой энергии	Величина технологических потерь тепловой энергии при передаче тепловой энергии по тепловым сетям	Величина технологических потерь теплоносителя при передаче тепловой энергии по тепловым сетям		
			тыс. руб.	%	%		кг у.т./Гкал	Гкал/год	тонн/год		
Тепловая энергия											
1.	ООО «Газпром теплоэнерго Иваново», блочно-модульные котельные на ул. Герцена, ул. Спортивная, ул. Фрунзе г. Заволжска	2017	22325,9	1,0	0,5	х	155,93	444,4	991,0	х	х
		2018	х	1,0	0,5	х	155,93	444,4	991,0	х	х
		2019	х	1,0	0,5	х	155,93	444,4	991,0	х	х
2.	ООО «Газпром теплоэнерго Иваново», блочно-модульная котельная на ул. Калинина г. Заволжска	2017	13765,4	1,0	6,3	х	155,93	547,4	1278,3	х	х
		2018	х	1,0	6,4	х	155,93	547,4	1278,3	х	х
		2019	х	1,0	6,3	х	155,93	547,4	1278,3	х	х
Теплоноситель											
1.	ООО «Газпром теплоэнерго Иваново» (г. Заволжск)	2017	242,4	1,0	0,0	х	х	х	х	х	х
		2018	х	1,0	0,0	х	х	х	х	х	х
		2019	х	1,0	0,0	х	х	х	х	х	х

Приложение 6 к постановлению
Департамента энергетики и тарифов Ивановской области
от 14.12.2016 № 120-т/8

Тарифы на тепловую энергию (мощность), поставляемую потребителям

№ п/п	Наименование регулируемой организации	Вид тарифа	Год	Вода		Отборный пар давлением				Острый и редуцированный пар
				С 01.01.2017 по 30.06.2017	С 01.07.2017 по 31.12.2017	от 1,2 до 2,5 кг/см²	от 2,5 до 7,0 кг/см²	от 7,0 до 13,0 кг/см²	Свыше 13,0 кг/см²	
Для потребителей, в случае отсутствия дифференциации тарифов по схеме подключения										
1.	ООО «Газпром теплоэнерго Иваново» (г. Заволжск)	Одноставочный, руб./Гкал, без НДС	2017	3735,43	3805,00	-	-	-	-	-

Приложение 7 к постановлению
Департамента энергетики и тарифов Ивановской области
от 14.12.2016 № 120-т/8

Льготные тарифы на тепловую энергию (мощность), поставляемую потребителям

№ п/п	Наименование регулируемой организации	Вид тарифа	Год	Вода		Отборный пар давлением				Острый и редуцированный пар
				С 01.01.2017 по 30.06.2017	С 01.07.2017 по 31.12.2017	от 1,2 до 2,5 кг/см²	от 2,5 до 7,0 кг/см²	от 7,0 до 13,0 кг/см²	Свыше 13,0 кг/см²	
Для потребителей, в случае отсутствия дифференциации тарифов по схеме подключения										
Население (тарифы указываются с учетом НДС)*										
1.	ООО «Газпром теплоэнерго Иваново» (г. Заволжск)	Одноставочный, руб./Гкал	2017	2369,48**	2440,56***	-	-	-	-	-

* Выделяется в целях реализации пункта 6 статьи 168 Налогового кодекса Российской Федерации (часть вторая).
** Тариф без учета НДС – 2008,03 руб./Гкал.
*** Тариф без учета НДС – 2068,27 руб./Гкал.

Приложение 8 к постановлению
Департамента энергетики и тарифов Ивановской области
от 14.12.2016 № 120-т/8

Показатели надежности и энергетической эффективности объектов теплоснабжения

№ п/п	Наименование регулируемой организации	Год	Показатели надежности		Показатели энергетической эффективности				
			Количество прекращений подачи тепловой энергии, теплоносителя в результате технологических нарушений		Удельный расход топлива на производство единицы тепловой энергии, отпускаемой с коллекторов источников тепловой энергии, кг.у.т./Гкал	Отношение величины технологических потерь ТЭ, теплоносителя к материальной характеристике тепловой сети		Величина технологических потерь при передаче	
			на тепловых сетях на 1 км тепловых сетей, ед.в год/км	на источниках тепловой энергии на 1 Гкал/час установленной мощности, ед.в год/Гкал/час		при передаче тепловой энергии, Гкал/кв.м	при передаче теплоносителя, тонн/кв.м	при передаче тепловой энергии по тепловым сетям, Гкал/год	при передаче теплоносителя по тепловым сетям, тонн/год
ООО «Газпром теплоэнерго Иваново»									
1.	БМК г. Заволжск, ул.Герцена	2017, 2018, 2019	0	0	156,10	1,8869	6,7199	113,9	406,0
2.	БМК г. Заволжск, ул.Спортивная		0	0	155,80	1,8543	4,3646	195,1	459,0
3.	БМК г. Заволжск, ул. Фрунзе		0	0	156,00	2,1981	2,0516	135,4	126,0
4.	БМКг. Заволжск, ул. Калинина		0	0	0,15593	1,024	2,391	547,4	1278,3

ДЕПАРТАМЕНТ ЭНЕРГЕТИКИ И ТАРИФОВ ИВАНОВСКОЙ ОБЛАСТИ
П О С Т А Н О В Л Е Н И Е

от 14 декабря 2016 г. № 120-т/12

Об установлении долгосрочных тарифов на тепловую энергию для потребителей, долгосрочных параметров регулирования для формирования тарифов на тепловую энергию с использованием метода индексации установленных тарифов, плановых значений показателей надежности и энергетической эффективности объектов теплоснабжения ООО «Берег» (Пучежский район) на 2017-2019 годы

В соответствии с Федеральным законом от 27.07.2010 № 190-ФЗ «О теплоснабжении», Постановлением Правительства Российской Федерации от 22.10.2012 № 1075 «О ценообразовании в сфере теплоснабжения» Департамент энергетики и тарифов Ивановской области постановляет:

1. Установить долгосрочные тарифы на тепловую энергию для потребителей ООО «Берег» (Пучежский район) на 2017-2019 годы согласно приложениям 1, 2.
2. Установить долгосрочные параметры регулирования для формирования тарифов на тепловую энергию с использованием метода индексации установленных тарифов для ООО «Берег» (Пучежский район) согласно приложению 3.
3. Установить плановые значения показателей надежности и энергетической эффективности объектов теплоснабжения ООО «Берег» (Пучежский район) на 2017-2019 годы согласно приложению 4.
4. Возмещение недополученных доходов от разницы между утвержденными тарифами на тепловую энергию, поставляемую потребителям, и утвержденными льготными тарифами на тепловую энергию, поставляемую населению, осуществляется за счет средств областного бюджета в соответствии с Законом Ивановской области от 09.12.2014 № 103-ОЗ «О льготных тарифах на тепловую энергию на территории Ивановской области».
5. Тарифы, установленные в п. 1, долгосрочные параметры, установленные в п. 2, и показатели надежности и энергетической эффективности объектов теплоснабжения, установленные в п. 3 настоящего постановления, действуют с 01.01.2017 по 31.12.2019.
6. С 01.01.2017 признать утратившим силу постановление Департамента энергетики и тарифов Ивановской области от 16.12.2015 № 58-т/6.
7. Настоящее постановление вступает в силу со дня его официального опубликования.

И. о. начальника Департамента **Д. К. Крылов**

Приложение 1 к постановлению
Департамента энергетики и тарифов Ивановской области
от 14.12.2016 № 120-т/12

Тарифы на тепловую энергию (мощность), поставляемую потребителям

№ п/п	Наименование регулируемой организации	Вид тарифа	Год	Вода		Отборный пар давлением				Острый и редуцированный пар
				1 полугодие	2 полугодие	от 1,2 до 2,5 кг/см²	от 2,5 до 7,0 кг/см²	от 7,0 до 13,0 кг/см²	Свыше 13,0 кг/см²	
Для потребителей, в случае отсутствия дифференциации тарифов по схеме подключения										
1.	ООО «Берег» (Пучежский район), котельная № 11 в с. Зарайское	Одноставочный, руб./Гкал, без НДС	2017	4328,08	4465,22	-	-	-	-	-
			2018	4465,22	4729,97	-	-	-	-	-
			2019	4729,97	4855,16	-	-	-	-	-
2.	ООО «Берег» (Пучежский район), котельная № 13 в д. Дмитриево	Одноставочный, руб./Гкал, без НДС	2017	4215,68	4336,56	-	-	-	-	-
			2018	4336,56	4545,31	-	-	-	-	-
			2019	4545,31	4629,40	-	-	-	-	-
3.	ООО «Берег» (Пучежский район), котельная № 15 в д. Кораблево	Одноставочный, руб./Гкал, без НДС	2017	5289,78	5418,27	-	-	-	-	-
			2018	5418,27	5722,38	-	-	-	-	-
			2019	5722,38	5772,53	-	-	-	-	-
4.	ООО «Берег» (Пучежский район), с учетом покупки тепловой энергии от котельной ООО «Газпром теплоэнерго Иваново» в с. Илья-Высоково	Одноставочный, руб./Гкал, без НДС	2017	4244,28	4369,42	-	-	-	-	-
			2018	4189	4224,40	-	-	-	-	-
			2019	4224,40	4414,03	-	-	-	-	-
5.	ООО «Берег» (Пучежский район), с учетом покупки тепловой энергии от котельных ООО «Газпром теплоэнерго Иваново» в г. Пучеж	Одноставочный, руб./Гкал, без НДС	2017	3292,66	3376,87	-	-	-	-	-
			2018	3376,87	3719,68	-	-	-	-	-
			2019	3719,68	3870,19	-	-	-	-	-

Приложение 2 к постановлению
Департамента энергетики и тарифов Ивановской области
от 14.12.2016 № 120-т/12

**Льготные т

ДЕПАРТАМЕНТ ЭНЕРГЕТИКИ И ТАРИФОВ ИВАНОВСКОЙ ОБЛАСТИ
П О С Т А Н О В Л Е Н И Е

от 14 декабря 2016 г. № 120-т/13

Об установлении долгосрочных тарифов на тепловую энергию для потребителей, долгосрочных параметров регулирования для формирования тарифов на тепловую энергию с использованием метода индексации установленных тарифов, плановых значений показателей надежности и энергетической эффективности объектов теплоснабжения для ООО «Курорт «Оболсуново» (Тейковский район) на 2017-2019 годы

В соответствии с Федеральным законом от 27.07.2010 № 190-ФЗ «О теплоснабжении», постановлением Правительства Российской Федерации от 22.10.2012 № 1075 «О ценообразовании в сфере теплоснабжения», Департамент энергетики и тарифов Ивановской области постановляет:

1. Установить долгосрочные тарифы на тепловую энергию для потребителей ООО «Курорт «Оболсуново» (Тейковский район) на 2017-2019 годы согласно приложению 1.
2. Установить долгосрочные параметры регулирования для формирования тарифов на тепловую энергию с использованием метода индексации установленных тарифов для ООО «Курорт «Оболсуново» (Тейковский район) на 2017-2019 годы согласно приложению 2.
3. Установить плановые значения показателей надежности и энергетической эффективности объектов теплоснабжения ООО «Курорт «Оболсуново» (Тейковский район) на 2017-2019 годы согласно приложению 3.
4. Тарифы, установленные в п. 1, долгосрочные параметры, установленные в п. 2, показатели надежности и энергетической эффективности, установленные п. 3 настоящего постановления, действуют с 01.01.2017 по 31.12.2019.
5. С 01.01.2017 признать утратившим силу постановление Департамента и тарифов Ивановской области от 23.11.2015 № 50-т/5.
6. Настоящее постановление вступает в силу со дня его официального опубликования.

И .о. начальника Департамента **Д. К. Крылов**

Приложение 1 к постановлению Департамента энергетики и тарифов Ивановской области от 14.12.2016 № 120-т/13

Тарифы на тепловую энергию (мощность), поставляемую потребителям

№ п/п	Наименование регулируемой организации	Вид тарифа	Год	Вода		Отборный пар давлением				Острый и редуцированный пар
				1 полугодие	2 полугодие	от 1,2 до 2,5 кг/см²	от 2,5 до 7,0 кг/см²	от 7,0 до 13,0 кг/см²	Свыше 13,0 кг/см²	
Для потребителей, в случае отсутствия дифференциации тарифов по схеме подключения										
1.	ООО «Курорт «Оболсуново» (Тейковский район)	Одноставочный, руб./Гкал, НДС не облагается	2017	1616,26	1663,47	-	-	-	-	-
			2018	1663,47	1722,61	-	-	-	-	-
			2019	1722,61	1780,46	-	-	-	-	-

Приложение 2 к постановлению Департамента энергетики и тарифов Ивановской области от 14.12.2016 № 120-т/13

Долгосрочные параметры регулирования для формирования тарифов на тепловую энергию с использованием метода индексации установленных тарифов

№ п/п	Наименование регулируемой организации	Год	Базовый уровень операционных расходов	Индекс эффективности операционных расходов	Нормативный уровень прибыли	Уровень надежности теплоснабжения	Показатели энергосбережения и энергетической эффективности (технологические потери при передаче тепловой энергии, теплоносителя)	Реализация программ в области энергосбережения и повышения энергетической эффективности	Динамика изменения расходов на топливо
			тыс. руб.	%	%		Гкал		
1.	ООО «Курорт «Оболсуново» (Тейковский район)	2017	2428,872	1,0	0	X	381	X	X
		2018	X	1,0	0	X	381	X	X
		2019	X	1,0	0	X	381	X	X

Приложение 3 к постановлению Департамента энергетики и тарифов Ивановской области от 14.12.2016 № 120-т/13

Показатели надежности и энергетической эффективности объектов теплоснабжения

Наименование регулируемой организации	Год	Показатели надежности		Показатели энергетической эффективности				
		Количество прекращений подачи тепловой энергии, теплоносителя в результате технологических нарушений		Удельный расход топлива на производство единицы тепловой энергии, отпускаемой с коллекторов источников тепловой энергии	Отношение величины технологических потерь ТЭ, теплоносителя к материальной характеристике тепловой сети		Величина технологических потерь при передаче	
		на тепловых сетях на 1 км тепловых сетей, ед.в год/км	на источниках тепловой энергии на 1 Гкал/час установленной мощности, ед.в год/Гкал/час		при передаче тепловой энергии, Гкал/кв.м	при передаче теплоносителя, тонн/кв.м	при передаче тепловой энергии по тепловым сетям, Гкал/год	при передаче теплоносителя по тепловым сетям, тонн/год
ООО «Курорт «Оболсуново» (Тейковский район)	2017	0	0	0,1699	2,16	2,14	381	383
	2018	0	0	0,1699	2,16	2,14	381	383
	2019	0	0	0,1699	2,16	2,14	381	383

ДЕПАРТАМЕНТ ЭНЕРГЕТИКИ И ТАРИФОВ ИВАНОВСКОЙ ОБЛАСТИ
П О С Т А Н О В Л Е Н И Е

от 14 декабря 2016 г. № 120-т/15

О корректировке долгосрочных тарифов на тепловую энергию, теплоноситель для потребителей Шуйского МУП ОК и ТС на 2017, 2018 годы

В соответствии с Федеральным законом от 27.07.2010 № 190-ФЗ «О теплоснабжении», Постановлением Правительства Российской Федерации от 22.10.2012 № 1075 «О ценообразовании в сфере теплоснабжения» Департамент энергетики и тарифов Ивановской области постановляет:

1. Установить долгосрочные тарифы на тепловую энергию для потребителей Шуйского МУП ОК и ТС с учетом корректировки необходимой валовой выручки на 2017, 2018 годы согласно приложениям 1, 2.
2. Установить льготные тарифы на тепловую энергию для потребителей Шуйского МУП ОК и ТС на 2017, 2018 годы согласно приложениям 3, 4.
3. Установить долгосрочные тарифы на теплоноситель для потребителей Шуйского МУП ОК и ТС с учетом корректировки необходимой валовой выручки на 2017, 2018 годы согласно приложению 5.
4. Возмещение недополученных доходов от разницы между утвержденными тарифами на тепловую энергию, поставляемую потребителям, и утвержденными льготными тарифами на тепловую энергию, поставляемую населению, осуществляется за счет средств областного бюджета в соответствии с Законом Ивановской области от 09.12.2014 № 103-ОЗ «О льготных тарифах на тепловую энергию на территории Ивановской области».
5. Тарифы, установленные в п. 1, 2, 3 настоящего постановления, действуют с 01.01.2017 по 31.12.2018.
6. С 01.01.2017 признать утратившими силу приложения 1 - 5 к постановлению Департамента энергетики и тарифов Ивановской области от 17.12.2015 № 59-т/1.
7. Настоящее постановление вступает в силу со дня его официального опубликования.

И. о. начальника Департамента **Д. К. Крылов**

Приложение 1 к постановлению Департамента энергетики и тарифов Ивановской области от 14.12.2016 № 120-т/15

Тарифы на тепловую энергию (мощность) на коллекторах источника тепловой энергии

№ п/п	Наименование регулируемой организации	Вид тарифа	Год	Вода		Отборный пар давлением				Острый и редуцированный пар	
				1 полугодие	2 полугодие	от 1,2 до 2,5 кг/см²	от 2,5 до 7,0 кг/см²	от 7,0 до 13,0 кг/см²	Свыше 13,0 кг/см²	1 полугодие	2 полугодие
Для потребителей, в случае отсутствия дифференциации тарифов по схеме подключения											
1.	Шуйское МУП ОК и ТС, от собственных котельных	Одноставочный, руб./Гкал, без НДС	2017	1306,35	1326,07	-	-	-	-	-	-
			2018	1326,07	1487,80	-	-	-	-	-	-

Примечание: величины расходов на топливо, отнесенных на 1 Гкал тепловой энергии, отпускаемой в виде воды, руб./Гкал: в 2017 году – 756,02 руб./Гкал; в 2018 году – 783,72 руб./Гкал.

Приложение 2 к постановлению Департамента энергетики и тарифов Ивановской области от 14.12.2016 № 120-т/15

Тарифы на тепловую энергию (мощность), поставляемую потребителям

[illegible]

Приложение 3 к постановлению Департамента энергетики и тарифов Ивановской области от 14.12.2016 № 120-т/15

Льготные тарифы на тепловую энергию (мощность) на коллекторах источника тепловой энергии

[illegible]

* Выделяется в целях реализации пункта 6 статьи 168 Налогового кодекса Российской Федерации (часть вторая).
[1] Тариф без учета НДС – 1298,08 руб./Гкал
[2] Тариф без учета НДС – 1337,02 руб./Гкал
[3] Тариф без учета НДС – 1390,50 руб./Гкал

Приложение 4 к постановлению Департамента энергетики и тарифов Ивановской области от 14.12.2016 № 120-т/15

Льготные тарифы на тепловую энергию (мощность), поставляемую потребителям

[illegible]

* Выделяется в целях реализации пункта 6 статьи 168 Налогового кодекса Российской Федерации (часть вторая).
1 Тариф без учета НДС – 1370,92 руб./Гкал
2 Тариф без учета НДС – 1412,04 руб./Гкал
3 Тариф без учета НДС – 1468,53 руб./Гкал

Приложение 5 к постановлению Департамента энергетики и тарифов Ивановской области от 14.12.2016 № 120-т/15

Тарифы на теплоноситель, поставляемый потребителям

[illegible]

ДЕПАРТАМЕНТ ЭНЕРГЕТИКИ И ТАРИФОВ ИВАНОВСКОЙ ОБЛАСТИ
П О С Т А Н О В Л Е Н И Е

от 14 декабря 2016 г. № 120-т/16

Об установлении долгосрочных тарифов на тепловую энергию для потребителей, теплоноситель, долгосрочных параметров регулирования для формирования тарифов на тепловую энергию с использованием метода индексации установленных тарифов, плановых значений показателей надежности и энергетической эффективности объектов теплоснабжения потребителей ООО «Контур-Т» (г. Кохма) на 2017-2019 годы

В соответствии с Федеральным законом от 27.07.2010 № 190-ФЗ «О теплоснабжении», постановлением Правительства Российской Федерации от 22.10.2012 № 1075 «О ценообразовании в сфере теплоснабжения» Департамент энергетики и тарифов Ивановской области постановляет:

1. Установить долгосрочные тарифы на тепловую энергию для потребителей ООО «Контур-Т» (г. Кохма) согласно приложениям 1, 2.
2. Установить долгосрочные тарифы на теплоноситель для потребителей ООО «Контур-Т» (г. Кохма) согласно приложению 3.
3. Установить долгосрочные параметра регулирования для формирования тарифов на тепловую энергию с использованием метода индексации установленных тарифов для ООО «Контур-Т» (г. Кохма) согласно приложению 4.
4. Установить плановые значения показателей надежности и энергетической эффективности объектов теплоснабжения ООО «Контур-Т» (г. Кохма) согласно приложению 5.
5. Возмещение недополученных доходов от разницы между утвержденными тарифами на тепловую энергию, поставляемую потребителям, и утвержденными льготными тарифами на тепловую энергию, поставляемую населению, осуществляется за счет средств областного бюджета в соответствии с Законом Ивановской области от 09.12.2014 № 103-ОЗ «О льготных тарифах на тепловую энергию на территории Ивановской области».
6. Тарифы, установленные п. 1, 2, долгосрочные параметры, установленные в п. 3, показатели надежности и энергетической эффективности, установленные п.4 настоящего постановления, действуют с 01.01.2017 по 31.12.2019.
7. С 01.01.2017 признать утратившим силу постановление Департамента энергетики и тарифов Ивановской области от 01.11.2016 № 106-т/2.
8. Настоящее постановление вступает в силу со дня его официального опубликования.

И. о. начальника Департамента **Д. К. Крылов**

Приложение 1 к постановлению Департамента энергетики и тарифов Ивановской области от 14.12.2016 № 120-т/16

Тарифы на тепловую энергию (мощность), поставляемую потребителям

№ п/п	Наименование регулируемой организации	Вид тарифа	Год	Вода		Отборный пар давлением				Острый и редуцированный пар
				1 полугодие	2 полугодие	от 1,2 до 2,5 кг/см²	от 2,5 до 7,0 кг/см²	от 7,0 до 13,0 кг/см²	Свыше 13,0 кг/см²	
Для потребителей, в случае отсутствия дифференциации тарифов по схеме подключения										
1.	ООО «Контур-Т» (г. Кохма)	Одноставочный, руб./Гкал, без НДС	2017	1666,46	2745,04	-	-	-	-	-
			2018	2150,36	2196,37	-	-	-	-	-
			2019	2196,37	2269,05	-	-	-	-	-
Население (тарифы указываются с учетом НДС)*										
2.	ООО «Контур-Т» (г. Кохма)	Одноставочный, руб./Гкал, без НДС	2017	1966,42	-	-	-	-	-	-
			2018	-	-	-	-	-	-	-
			2019	-	-	-	-	-	-	-

* Выделяется в целях реализации пункта 6 статьи 168 Налогового кодекса Российской Федерации (часть вторая).

Приложение 2 к постановлению Департамента энергетики и тарифов Ивановской области от 14.12.2016 № 120-т/16

Льготные тарифы на тепловую энергию (мощность), поставляемую потребителям

№ п/п	Наименование регулируемой организации	Вид тарифа	Год	Вода		Отборный пар давлением				Острый и редуцированный пар
				1 полугодие	2 полугодие	от 1,2 до 2,5 кг/см²	от 2,5 до 7,0 кг/см²	от 7,0 до 13,0 кг/см²	Свыше 13,0 кг/см²	
Население (тарифы указываются с учетом НДС)*										
1.	ООО «Контур-Т» (г. Кохма)	Одноставочный, руб./Гкал	2017	-	2025,41[1]	-	-	-	-	-
			2018	2025,41[1]	2106,43[2]	-	-	-	-	-
			2019	2106,43[2]	2190,69[3]	-	-	-	-	-

* Выделяется в целях реализации пункта 6 статьи 168 Налогового кодекса Российской Федерации (часть вторая).
[1] Тариф без учета НДС – 1716,45 руб./Гкал
[2] Тариф без учета НДС – 1785,11 руб./Гкал
[3] Тариф без учета НДС – 1856,52 руб./Гкал

Приложение 3 к постановлению Департамента энергетики и тарифов Ивановской области от 14.12.2016 № 120-т/16

Тарифы на теплоноситель, поставляемый потребителям

№ п/п	Наименование регулируемой организации	Вид тарифа	Год	Вода		Пар	
				1 полугодие	2 полугодие	1 полугодие	2 полугодие
Тарифы на теплоноситель, поставляемый потребителям							
1.	ООО «Контур-Т» (г. Кохма)	Одноставочный, руб./м³, без НДС	2017	26,40	26,86	-	-
			2018	26,86	28,85	-	-
			2019	28,85	30,00	-	-

Приложение 4 к постановлению Департамента энергетики и тарифов Ивановской области от 14.12.2016 № 120-т/16

Долгосрочные параметры регулирования для формирования тарифов на тепловую энергию с использованием метода индексации установленных тарифов

№ п/п	Наименование регулируемой организации	Год	Базовый уровень операционных расходов	Индекс эффективности операционных расходов	Нормативный уровень прибыли	Уровень надежности теплоснабжения	Показатели энергосбережения и энергетической эффективности			Реализация программ в области энергосбережения и повышения энергетической эффективности	Динамика изменения расходов на топливо
							Удельный расход топлива на производство единицы тепловой энергии, отпускаемой с коллекторов источников тепловой энергии	Величина технологических потерь тепловой энергии при передаче тепловой энергии по тепловым сетям	Величина технологических потерь теплоносителя при передаче тепловой энергии по тепловым сетям		
			тыс. руб.	%	%		кг у.т./Гкал	Гкал/год	тонн/год		
Тариф на тепловую энергию для потребителей											
1.	ООО «Контур-Т» (г. Кохма)	2017	1595,141	1,0	0	X	X	543,4	532,8	X	X
		2018	X	1,0	0	X	X	657,2	647,9	X	X
		2019	X	1,0	0	X	X	657,2	647,9	X	X
Тариф на теплоноситель											
2.	ООО «Контур-Т» (г. Кохма)	2017	X	X	X	X	X	X	X	X	X
		2018	X	X	X	X	X	X	X	X	X
		2019	X	X	X	X	X	X	X	X	X

Приложение 5 к постановлению Департамента энергетики и тарифов Ивановской области от 14.12.2016 № 120-т/16

Показатели надежности и энергетической эффективности объектов теплоснабжения

Наименование регулируемой организации	Год	Показатели надежности		Показатели энергетической эффективности				
		Количество прекращений подачи тепловой энергии, теплоносителя в результате технологических нарушений		Удельный расход топлива на производство единицы тепловой энергии, отпускаемой с коллекторов источников тепловой энергии, т.у.т./Гкал	Отношение величины технологических потерь ТЭ, теплоносителя к материальной характеристике тепловой сети		Величина технологических потерь при передаче	
		на тепловых сетях на 1 км тепловых сетей, ед.в год/км	на источниках тепловой энергии на 1 Гкал/час установленной мощности, ед.в год/Гкал/час		при передаче тепловой энергии, Гкал/кв.м	при передаче теплоносителя, тонн/кв.м	при передаче тепловой энергии по тепловым сетям, Гкал/год	при передаче теплоносителя по тепловым сетям, тонн/год
ООО «Контур-Т» (г. Кохма)	2017	0	x	x	1,2262	1,2025	543,4	532,8
	2018	0	x	x	1,2527	1,2351	657,2	647,9
	2019	0	x	x	1,2527	1,2351	657,2	647,9

ДЕПАРТАМЕНТ ЭНЕРГЕТИКИ И ТАРИФОВ ИВАНОВСКОЙ ОБЛАСТИ
П О С Т А Н О В Л Е Н И Е

от 14 декабря 2016 г. № 120-т/17

О корректировке долгосрочных тарифов на тепловую энергию, теплоноситель для потребителей МУПП ЖКХ городского округа Кохма «Кохмабытсервис» на 2017, 2018 годы

В соответствии с Федеральным законом от 27.07.2010 № 190-ФЗ «О теплоснабжении», Постановлением Правительства Российской Федерации от 22.10.2012 № 1075 «О ценообразовании в сфере теплоснабжения» Департамент энергетики и тарифов Ивановской области постановляет:

1. Установить долгосрочные тарифы на тепловую энергию для потребителей МУПП ЖКХ городского округа Кохма «Кохмабытсервис» с учетом корректировки необходимой валовой выручки на 2017, 2018 годы согласно приложению 1.
2. Установить льготные тарифы на тепловую энергию для потребителей МУПП ЖКХ городского округа Кохма «Кохмабытсервис» на 2017, 2018 годы согласно приложению 2.
3. Установить долгосрочные тарифы на теплоноситель для потребителей МУПП ЖКХ городского округа Кохма «Кохмабытсервис» с учетом корректировки необходимой валовой выручки на 2017, 2018 годы согласно приложению 3.
4. Возмещение недополученных доходов от разницы между утвержденными тарифами на тепловую энергию, поставляемую потребителям, и утвержденными льготными тарифами на тепловую энергию, поставляемую населению, осуществляется за счет средств областного бюджета в соответствии с Законом Ивановской области от 09.12.2014 № 103-ОЗ «О льготных тарифах на тепловую энергию на территории Ивановской области».
5. Тарифы, установленные в п. 1, 2, 3 настоящего постановления, действуют с 01.01.2017 по 31.12.2018.
6. С 01.01.2017 признать утратившими силу приложения 1, 2, 3 к постановлению Департамента энергетики и тарифов Ивановской области от 18.12.2015 № 60-т/6.
7. Настоящее постановление вступает в силу со дня его официального опубликования.

И. о. начальника Департамента **Д. К. Крылов**

Приложение 1 к постановлению Департамента энергетики и тарифов Ивановской области от 14.12.2016 № 120-т/17

Тарифы на тепловую энергию (мощность), поставляемую потребителям

№ п/п	Наименование регулируемой организации	Вид тарифа	Год	Вода		Отборный пар давлением				Острый и редуцированный пар
				1 полугодие	2 полугодие	от 1,2 до 2,5 кг/см²	от 2,5 до 7,0 кг/см²	от 7,0 до 13,0 кг/см²	Свыше 13,0 кг/см²	
								1 полугодие	2 полугодие	
Для потребителей, в случае отсутствия дифференциации тарифов по схеме подключения										
1.	МУПП ЖКХ городского округа Кохма «Кохмабытсервис»	Одноставочный, руб./Гкал, без НДС	2017	1643,77	1676,72	-	-	-	-	-
			2018	1676,72	1754,85	-	-	-	-	-
	Население (тарифы указываются с учетом НДС)*									
2.	МУПП ЖКХ городского округа Кохма «Кохмабытсервис», за исключением потребителей, проживающих по адресам: г. Кохма, ул. Ивановская, д. 71, д. 73.	Одноставочный, руб./Гкал	2017	1939,65	1978,53	-	-	-	-	-
			2018	1978,53	-	-	-	-	-	-

* Выделяется в целях реализации пункта 6 статьи 168 Налогового кодекса Российской Федерации (часть вторая).

Приложение 2 к постановлению Департамента энергетики и тарифов Ивановской области от 14.12.2016 № 120-т/17

Льготные тарифы на тепловую энергию (мощность), поставляемую потребителям

[illegible]

* Выделяется в целях реализации пункта 6 статьи 168 Налогового кодекса Российской Федерации (часть вторая).
[1] Тариф без учета НДС – 1122,88 руб./Гкал [2] Тариф без учета НДС – 1156,57 руб./Гкал
[3] Тариф без учета НДС – 1202,83 руб./Гкал [4] Тариф без учета НДС – 1743,79 руб./Гкал

Приложение 3 к постановлению Департамента энергетики и тарифов Ивановской области от 14.12.2016 № 120-т/17

Тарифы на теплоноситель, поставляемый потребителям

№ п/п	Наименование регулируемой организации	Вид тарифа	Год	Вода		Пар	
				1 полугодие	2 полугодие	1 полугодие	2 полугодие
Тарифы на теплоноситель, поставляемый потребителям							
1.	МУПП ЖКХ городского округа Кохма «Кохмабытсервис»	Одноставочный, руб./м³, без НДС	2017	26,40	26,86	-	-
			2018	26,86	28,85	-	-

ДЕПАРТАМЕНТ ЭНЕРГЕТИКИ И ТАРИФОВ ИВАНОВСКОЙ ОБЛАСТИ
П О С Т А Н О В Л Е Н И Е

от 14 декабря 2016 г. № 120-т/18

О корректировке долгосрочных тарифов на тепловую энергию, теплоноситель для потребителей МУП Фурмановского муниципального района «Теплосеть» на 2017, 2018 годы

В соответствии с Федеральным законом от 27.07.2010 № 190-ФЗ «О теплоснабжении», постановлением Правительства Российской Федерации от 22.10.2012 № 1075 «О ценообразовании в сфере теплоснабжения» Департамент энергетики и тарифов Ивановской области постановляет:

1. Установить долгосрочные тарифы на тепловую энергию для потребителей МУП Фурмановского муниципального района «Теплосеть» с учетом корректировки необходимой валовой выручки на 2017, 2018 годы согласно приложениям 1,2.
2. Установить льготные тарифы на тепловую энергию для потребителей МУП Фурмановского муниципального района «Теплосеть» на 2017, 2018 годы согласно приложению 3.
3. Установить долгосрочные тарифы на теплоноситель для потребителей МУП Фурмановского муниципального района «Теплосеть» с учетом корректировки необходимой валовой выручки на 2017, 2018 годы согласно приложению 4.
4. Возмещение недополученных доходов от разницы между утвержденными тарифами на тепловую энергию, поставляемую потребителям, и утвержденными льготными тарифами на тепловую энергию, поставляемую населению, осуществляется за счет средств областного бюджета в соответствии с Законом Ивановской области от 09.12.2014 № 103-ОЗ «О льготных тарифах на тепловую энергию на территории Ивановской области».
5. Тарифы, установленные в п. 1-3 настоящего постановления, действуют с 01.01.2017 по 31.12.2018.
6. С 01.01.2017 признать утратившими силу приложения 1-4 к постановлению Департамента энергетики и тарифов Ивановской области от 18.12.2015 № 60-т/7.
7. Настоящее постановление вступает в силу со дня его официального опубликования.

И. о. начальника Департамента **Д. К. Крылов**

Приложение 1 к постановлению Департамента энергетики и тарифов Ивановской области от 14.12.2016 № 120-т/18

Тарифы на тепловую энергию (мощность), поставляемую потребителям

№ п/п	Наименование регулируемой организации	Вид тарифа	Год	Вода		Отборный пар давлением				Острый и редуцированный пар	
				1 полугодие	2 полугодие	от 1,2 до 2,5 кг/см²	от 2,5 до 7,0 кг/см²	от 7,0 до 13,0 кг/см²	Свыше 13,0 кг/см²	1 полугодие	2 полугодие
Для потребителей, в случае отсутствия дифференциации тарифов по схеме подключения											
1.	МУП Фурмановского муниципального района «Теплосеть»	Одноставочный, руб./Гкал, без НДС	2017	2039,33	2095,75	-	-	-	-	990,08	1037,38
			2018	2095,75	2126,89	-	-	-	-	1037,38	1057,10

Приложение 2 к постановлению Департамента энергетики и тарифов Ивановской области от 14.12.2016 № 120-т/18

Тарифы на тепловую энергию (мощность) на коллекторах источника тепловой энергии

№ п/п	Наименование регулируемой организации	Вид тарифа	Год	Вода	Отборный пар давлением				Острый и редуцированный пар	
					от 1,2 до 2,5 кг/см²	от 2,5 до 7,0 кг/см²	от 7,0 до 13,0 кг/см²	Свыше 13,0 кг/см²	1 полугодие	2 полугодие
1.	МУП Фурмановского муниципального района «Теплосеть»	Одноставочный, руб./Гкал, без НДС	2017	-	-	-	-	-	963,85	1017,45
			2018	-	-	-	-	-	1017,45	1028,50

Примечание: величина расходов на топливо, отнесенная на 1 Гкал тепловой энергии, отпускаемой в виде пара от котельной пер. Революционный г. Фурманов на 2017 год – 727,38 руб.; на 2018 год – 753,95 руб.

Приложение 3 к постановлению Департамента энергетики и тарифов Ивановской области от 14.12.2016 № 120-т/18

Льготные тарифы на тепловую энергию (мощность), поставляемую потребителям

№ п/п	Наименование регулируемой организации	Вид тарифа	Год	Вода		Отборный пар давлением				Острый и редуцированный пар
				1 полугодие	2 полугодие	от 1,2 до 2,5 кг/см²	от 2,5 до 7,0 кг/см²	от 7,0 до 13,0 кг/см²	Свыше 13,0 кг/см²	
Для потребителей, в случае отсутствия дифференциации тарифов по схеме подключения										
Население (тарифы указываются с учетом НДС)*										
1.	МУП Фурмановского муниципального района «Теплосеть»	Одноставочный, руб./Гкал	2017	2033,86[1]	2094,88[2]	-	-	-	-	-
			2018	2094,88[2]	2178,67[3]	-	-	-	-	-

* Выделяется в целях реализации пункта 6 статьи 168 Налогового кодекса Российской Федерации (часть вторая).
[1] Тариф без учета НДС – 1723,61 руб./Гкал.
[2] Тариф без учета НДС – 1775,32 руб./Гкал.
[3] Тариф без учета НДС – 1846,33 руб./Гкал.

Приложение 4 к постановлению Департамента энергетики и тарифов Ивановской области от 14.12.2016 № 120-т/18

Тарифы на теплоноситель

№ п/п	Наименование регулируемой организации	Вид тарифа	Год	Вода		Пар	
				1 полугодие	2 полугодие	1 полугодие	2 полугодие
Тарифы на теплоноситель, поставляемый потребителям							
1.	МУП Фурмановского муниципального района «Теплосеть»	Одноставочный, руб./м³, без НДС	2017	89,07	90,18	89,07	90,18
			2018	90,18	95,33	90,18	95,33

ДЕПАРТАМЕНТ ЭНЕРГЕТИКИ И ТАРИФОВ ИВАНОВСКОЙ ОБЛАСТИ
П О С Т А Н О В Л Е Н И Е

от 14 декабря 2016 г. № 120-т/19

Об установлении долгосрочных тарифов на тепловую энергию, долгосрочных параметров регулирования для формирования тарифов на тепловую энергию с использованием метода индексации установленных тарифов, плановых значений показателей надежности и энергетической эффективности объектов теплоснабжения на 2017-2019 годы, о корректировке долгосрочных тарифов на тепловую энергию на 2017, 2018 годы для потребителей ОАО «Савинский Теплосервис» (Савинский район)

В соответствии с Федеральным законом от 27.07.2010 № 190-ФЗ «О теплоснабжении», Постановлением Правительства Российской Федерации от 22.10.2012 № 1075 «О ценообразовании в сфере теплоснабжения» Департамент энергетики и тарифов Ивановской области постановляет:

1. Установить долгосрочные тарифы на тепловую энергию, долгосрочные тарифы на тепловую энергию с учетом корректировки необходимой валовой выручки для потребителей ОАО «Савинский Теплосервис» (Савинский район) согласно приложению 1.
2. Установить льготные тарифы на тепловую энергию для потребителей ОАО «Савинский Теплосервис» (Савинский район) согласно приложению 2.
3. Установить долгосрочные параметры регулирования для формирования тарифов на тепловую энергию с использованием метода индексации установленных тарифов для ОАО «Савинский Теплосервис» (Савинский район) согласно приложению 3.
4. Установить плановые значения показателей надежности и энергетической эффективности объектов теплоснабжения ОАО «Савинский Теплосервис» (Савинский район) согласно приложению 4.
5. Возмещение недополученных доходов от разницы между утвержденными тарифами на тепловую энергию, поставляемую потребителям, и утвержденными льготными тарифами на тепловую энергию, поставляемую населению, осуществляется за счет средств областного бюджета в соответствии с Законом Ивановской области от 09.12.2014 № 103-ОЗ «О льготных тарифах на тепловую энергию на территории Ивановской области».
6. С 01.01.2017 признать утратившими силу приложения 1, 2 к постановлению Департамента энергетики и тарифов Ивановской области от 15.12.2015 № 57-т/25, постановление Департамента энергетики и тарифов Ивановской области от 16.12.2015 № 58-т/20.
7. Настоящее постановление вступает в силу со дня его официального опубликования.

И. о. начальника Департамента **Д. К. Крылов**

Приложение 1 к постановлению Департамента энергетики и тарифов Ивановской области от 14.12.2016 № 120-т/19

Тарифы на тепловую энергию (мощность), поставляемую потребителям

№ п/п	Наименование регулируемой организации	Вид тарифа	Год	Вода		Отборный пар давлением				Острый и редуцированный пар	
				1 полугодие	2 полугодие	от 1,2 до 2,5 кг/см²	от 2,5 до 7,0 кг/см²	от 7,0 до 13,0 кг/см²	Свыше 13,0 кг/см²	1 полугодие	2 полугодие
Для потребителей, в случае отсутствия дифференциации тарифов по схеме подключения											
1.	ОАО «Савинский Теплосервис» (Савинский район), котельная ЦРБ п.Савино	Одноставочный, руб./Гкал, НДС не облагается	2017	2108,46	2147,72	-	-	-	-	-	-
			2018	2147,72	2220,95	-	-	-	-	-	-
			2019	2220,95	2276,18	-	-	-	-	-	-
2.	ОАО «Савинский Теплосервис» (Савинский район), котельная на ул. Железнодорожная , п. Савино	Одноставочный, руб./Гкал, НДС не облагается	2017	2076,44	2137,33	-	-	-	-	1673,79	1818,30
			2018	2137,33	2282,28	-	-	-	-	1818,30	1826,95
			2019	2282,28	2333,98	-	-	-	-	1826,95	2000,41
3.	«ОАО «Савинский Теплосервис» (Савинский район), котельные п. Савино	Одноставочный, руб./Гкал, НДС не облагается	2017	2134,0	2165,25	-	-	-	-	-	-
			2018	2165,25	2241,27	-	-	-		-	-
4.	ОАО «Савинский Теплосервис» (Савинский район), котельная д. Горячево	Одноставочный, руб./Гкал, НДС не облагается	2017	3690,77	3746,24	-	-	-	-	-	-
			2018	3746,24	3841,54	-	-	-	-	-	-
Население (НДС не облагается)											
5.	ОАО «Савинский Теплосервис» (Савинский район), котельная ЦРБ п.Савино	Одноставочный, руб./Гкал	2017	2108,46	2147,72	-	-	-	-	-	-
			2018	2147,72	2220,95	-	-	-	-	-	-
			2019	2220,95	2276,18	-	-	-	-	-	-
6.	ОАО «Савинский Теплосервис» (Савинский район), котельная на ул. Железнодорожная , п. Савино	Одноставочный, руб./Гкал	2017	2076,44	2137,33	-	-	-	-	-	-
			2018	2137,33	-	-	-	-	-	-	-
7.	«ОАО «Савинский Теплосервис» (Савинский район), котельные п. Савино	Одноставочный, руб./Гкал	2017	2134,0	2165,25						
			2018	2165,25	2241,27						

Примечание. Организация применяет упрощенную систему налогообложения в соответствии с Главой 26.2 части 2 Налогового кодекса Российской Федерации.

Приложение 2 к постановлению Департамента энергетики и тарифов Ивановской области от 14.12.2016 № 120-т/19

Льготные тарифы на тепловую энергию (мощность), поставляемую потребителям

№ п/п	Наименование регулируемой организации	Вид тарифа	Год	Вода		Отборный пар давлением				Острый и редуцированный пар
				1 полугодие	2 полугодие	от 1,2 до 2,5 кг/см²	от 2,5 до 7,0 кг/см²	Свыше 13,0 кг/см²		
Для потребителей, в случае отсутствия дифференциации тарифов по схеме подключения										
Население (НДС не облагается)										
1.	ОАО «Савинский Теплосервис» (Савинский район), котельная на ул. Железнодорожная, п. Савино	Одноставочный, руб./Гкал	2018	-	2222,82	-	-	-	-	-
			2019	2222,82	2311,74	-	-	-	-	-
2.	ОАО «Савинский Теплосервис» (Савинский район), котельная д. Горячево	Одноставочный, руб./Гкал	2017	2191,36	2257,10	-	-	-	-	-
			2018	2257,10	2347,

ТЕРРИТОРИАЛЬНОЕ УПРАВЛЕНИЕ ФЕДЕРАЛЬНОГО АГЕНТСТВА ПО УПРАВЛЕНИЮ ГОСУДАРСТВЕННЫМ ИМУЩЕСТВОМ В ИВАНОВСКОЙ ОБЛАСТИ

(организатор торгов ОГРН 1093702014592)

СООБЩАЕТ О ПРОВЕДЕНИИ ТОРГОВ В ФОРМЕ ОТКРЫТОГО АУКЦИОНА

К продаже предлагается арестованное имущество:

Лот № 1 Земельный участок, кадастровый номер 37:20:040412:54, категория земель: земли населенных пунктов, вид разрешенного использования: личное подсобное хозяйство, площадь объекта 1 300 кв.м., адрес объекта – Ивановская область, Шуйский район, д. Елизарово, ул. Рос, д.21 (обременение – залог, решение Шуйского городского суда) (собственник имущества – Яшина Н.А.). Начальная цена продажи – 370 600 руб. Задаток для участия в аукционе – 18 000 руб. Шаг аукциона – 4 000 руб.

Лот № 2. Нежилое помещение, общей площадью 82,1 кв.м., этаж 1, расположенное по адресу: Ивановская обл., г. Заволжск, ул. Калинина, д. 31, помещ. 1001 (обременение – залог, решение Заволжского районного суда Ивановской области) (собственник имущества – Лоянич О.В.). Начальная цена продажи лота – 847 118,64 руб. Задаток для участия в аукционе – 42 000 руб. Шаг аукциона – 9 000 руб.

Лот № 3. Земельный участок, кадастровый номер 37:11:040102:61, категория земель: земли населенных пунктов, вид разрешенного использования: индивидуальное жилищное строительство, площадь объекта 1 200 кв.м., адрес объекта – Ивановская область, Палехский район, п. Палех, ул. Фрунзе, д.43 (обременение – залог, решение Палехского районного суда Ивановской области) (собственник имущества – Беляева Н.Л.). Начальная цена продажи – 360 000 руб. Задаток для участия в аукционе – 18 000 руб. Шаг аукциона – 4 000 руб.

Лот № 4. Двухкомнатная квартира, назначение – жилое, площадь объекта – 44,2 кв.м., кадастровый (условный) номер 37:25:011010:255, этаж–2, адрес объекта – Ивановская область, г. Кинешма, ул. 50-летия Комсомола, д.25, кв.70. Зарегистрировано три человека (обременение-залог, решение Кинешемского городского суда Ивановской области) (собственник – Лайд Н.Н.). Начальная цена продажи лота –1 200 000 руб. Задаток для участия в аукционе – 60 000 руб. Шаг аукциона – 12 000 руб.

Лот № 5. Трехкомнатная квартира, назначение – жилое, площадь объекта – 60,4 кв.м., кадастровый (условный) номер 37:28:030419:471, этаж–4, адрес объекта – Ивановская область, г. Шуя, пер. Красноармейский, д.6, кв.61. Зарегистрирован один человек (обременение-залог, решение Шуйского городского суда Ивановской области) (собственник – Сейфетдинова С.В.). Начальная цена продажи лота – 1 821 568 руб. Задаток для участия в аукционе – 91 000 руб. Шаг аукциона – 19 000 руб.

Лот № 6. Квартира, назначение – жилое, площадь объекта – 52,8 кв.м., кадастровый (условный) номер 37:02:010101:412, этаж–3, адрес объекта – Ивановская область, Вичугский район, пос. Каменка, ул. 50 лет СССР, д.8, кв.112. Зарегистрировано два человека (обременение-залог, решение Вичугского городского суда Ивановской области) (собственник – Федорова Т.С.). Начальная цена продажи лота – 600 000 руб. Задаток для участия в аукционе – 30 000 руб. Шаг аукциона – 6 000 руб.

Лот № 7. – Земельный участок, кадастровый номер 37:28:020509:2, категория земель: земли населенных пунктов, вид разрешенного использования: для размещения индивидуального жилого дома, площадь объекта 553 кв.м., адрес объекта: Ивановская область, г. Шуя, ул. Алимова, д.7. Начальная цена продажи – 164 899,8 руб.

- Жилой дом, назначение – жилое, общая площадь – 36,4 кв.м., адрес объекта: Ивановская область, г. Шуя, ул. Алимова, д.7. Начальная цена продажи – 585 995,4 руб.

Имущество продается единым лотом (обременение-залог, решение Юрьевецкого районного суда Ивановской области) (собственник – Нутин И.Е.). Начальная цена продажи лота – 750 895,20 руб. Задаток для участия в аукционе – 37 000 руб. Шаг аукциона – 8 000 руб.

Лот № 8. – Земельный участок, кадастровый номер 37:25:030322:4, категория земель: земли населенных пунктов, вид разрешенного использования: для размещения и обслуживания индивидуального жилого дома, площадь объекта 817 кв.м., адрес объекта: Ивановская область, г. Кинешма, ул. Чайковского, д.20. Начальная цена продажи – 262 530 руб.

- Жилой дом, назначение – жилое, общая площадь – 80,5 кв.м., адрес объекта: Ивановская область, г. Кинешма, ул. Чайковского, д.20. Начальная цена продажи – 2 060 370 руб.

Имущество продается единым лотом (обременение-залог, решение Кинешемского городского суда Ивановской области) (собственник – Бодров Д.А.). Начальная цена продажи лота – 2 322 900 руб. Задаток для участия в аукционе – 116 000 руб. Шаг аукциона – 24 000 руб.

Лот № 9. – Земельный участок, кадастровый номер 37:05:010445:36, категория земель: земли населенных пунктов, вид разрешенного использования: для садоводства, площадь объекта 1 500 кв.м., адрес объекта: Ивановская область, Ивановский район, д. Шуринцево, ул. Запрудная, д.9. Начальная цена продажи – 1 234 258,4 руб.

- Жилой дом, назначение – жилое, общая площадь – 76,7 кв.м., адрес объекта: Ивановская область, Ивановский район, д. Шуринцево, ул. Запрудная, д.9. Начальная цена продажи – 2 110 938,4 руб.

Имущество продается единым лотом (обременение-залог, решение Ивановского районного суда Ивановской области) (собственник – Карлов К.Г.). Начальная цена продажи лота – 3 345 196,80 руб. Задаток для участия в аукционе – 167 000 руб. Шаг аукциона – 34 000 руб.

Лот № 10. – Земельный участок, кадастровый номер 37:24:040406:61, категория земель: земли населенных пунктов, вид разрешенного использования: индивидуальное жилищное строительство, площадь объекта 848 кв.м., адрес объекта: Ивановская область, г. Иваново, ул. 5-я Курьяновская, д.2. Начальная цена продажи – 2 615 928,3 руб.

- Жилой дом, назначение – жилое, общая площадь – 208,3 кв.м., адрес объекта: Ивановская область, г. Иваново, ул. 5-я Курьяновская, д.2. Начальная цена продажи – 7 644 071,7 руб.

Имущество продается единым лотом (обременение-залог, решение Фрунзенского районного суда г. Иваново) (собственник – Корнилов Д.В.). Начальная цена продажи лота – 10 260 000 руб. Задаток для участия в аукционе – 513 000 руб. Шаг аукциона – 103 000 руб.

Лот № 11. – Право аренды на земельный участок на 49 лет, кадастровый номер 37:25:040101:1, категория земель: земли населенных пунктов, вид разрешенного использования: для размещения нежилых производственных зданий и сооружений, площадь объекта 24 586 кв.м., адрес объекта: Ивановская область, г. Кинешма, ул. Подгорная, д.33. Начальная цена продажи – 2 000 руб.

- Объект недвижимости - лаборатория, назначение – нежилое, Литер Б9, кадастровый номер 37:25:040101:12, общая площадь – 187,5 кв.м., адрес объекта: Ивановская область, г. Кинешма, ул. Подгорная, д.33. Начальная цена продажи – 750 000 руб.

Имущество продается единым лотом (обременение-залог, решение Кинешемского городского суда Ивановской области) (собственник – Хасая Г.Р.). Начальная цена продажи лота – 752 000 руб. Задаток для участия в аукционе – 37 000 руб. Шаг аукциона – 8 000 руб.

Лот № 12. – Земельный участок, кадастровый номер 37:25:000000:68, категория земель: земли населенных пунктов, вид разрешенного использования: для размещения производственного здания, общая площадь – 2 560 кв.м., адрес объекта – Ивановская область, г. Кинешма, ул. Западная, д.2Д. Начальная цена продажи – 410 000 руб.

- Нежилое здание, 2-этажное, Литер Б, кадастровый номер 37:25:020440:6, площадь объекта – 661,3 кв.м., адрес объекта – Ивановская область, г. Кинешма, ул. Западная, д.2Д. Начальная цена продажи – 3 723 125 руб.

Имущество продается единым лотом (обременение-залог, решение Ленинского районного суда г. Иваново) (собственник – Воронков Э.В.). Начальная цена продажи – 4 133 125 руб. Задаток для участия в аукционе – 206 000 руб. Шаг аукциона – 42 000 руб.

Лот № 13. – Земельный участок, кадастровый номер 37:16:010202:10, категория земель: земли населенных пунктов, вид разрешенного использования: для размещения административного здания, общая площадь – 5 744 кв.м., адрес объекта – Ивановская область, Савинский район, с. Агрофенино.

- Нежилое здание, 3-этажное, кадастровый номер 37:16:010202:395, площадь объекта – 2 700 кв.м., адрес объекта – Ивановская область, Савинский район, с. Агрофенино, ул. Первомайская, д.7.

Имущество продается единым лотом (обременение-залог, решение Савинского районного суда Ивановской области) (собственник – ООО СТО). Начальная цена продажи – 2 500 000 руб. Задаток для участия в аукционе – 125 000 руб. Шаг аукциона – 25 000 руб.

Лот № 14. – 1/2 доли в праве собственности на земельный участок, кадастровый номер 37:24:010144:33, категория земель: земли населенных пунктов, вид разрешенного использования: склад, общая площадь – 556 кв.м., адрес объекта – Ивановская область, г. Иваново, ул. 10 Августа, д.85А. Начальная цена продажи – 360 000 руб.

- 1/2 доли в праве собственности на склад - назначение нежилое, 1-этажное, Литер А, кадастровый номер 37:24:010144:125, площадь объекта – 192,3 кв.м., адрес объекта – Ивановская область, г. Иваново, ул. 10 Августа, д.85А. Начальная цена продажи – 136 000 руб.

Имущество продается единым лотом (обременение-залог, решение Ленинского районного суда г. Иваново) (собственник – Ибрагимов М.А.). Начальная цена продажи – 496 000 руб. Задаток для участия в аукционе – 24 000 руб. Шаг аукциона – 5 000 руб.

Лот № 15. – Кабельные линии АСБ-10/3 120 (подземные), протяженность 4180, кадастровый номер 37:03:010108:657, назначение – нежилое, адрес объекта: Ивановская область, Гаврилово-Посадский район, г. Гаврилов-Посад. Начальная цена продажи – 6 427 886,4 руб.

- Здание ткацкого производства, назначение объекта – нежилое, 2-этажное, кадастровый номер 37:03:010106:411, площадь объекта – 15 161,5 кв.м., лит. З, адрес объекта: Ивановская область, Гаврилово-Посадский район, г. Гаврилов-Посад, ул. Розы Люксембург, д.36. Начальная цена продажи – 72 872 416 руб.

- Здание утка, назначение объекта – нежилое, 2-этажное, кадастровый номер 37:03:010106:406, площадь объекта – 455,8 кв.м., лит. В, адрес объекта: Ивановская область, Гаврилово-Посадский район, г. Гаврилов-Посад, ул. Розы Люксембург, д.36. Начальная цена продажи – 2 205 606,4 руб.

Имущество продается единым лотом. (обременение-залог, решение Арбитражного суда Ивановской области) (собственник – ООО ТД Александрия). Начальная цена продажи лота – 81 505 908,80 руб. Задаток для участия в аукционе – 4 075 000 руб. Шаг аукциона – 816 000 руб.

Для участия в аукционе заявитель должен перечислить задаток. До перечисления задатка заявитель должен заключить с Организатором торгов договор о задатке (для заключения договора о задатке необходимы полные банковские реквизиты (наименование банка, ИНН банка, кор/сч банка, БИК банка, лицевой счет Заявителя). Задаток вносится одним платежом и должен поступить не позднее 20.01.2017г. на р/сч Территориального управления Росимущества в Ивановской области № 40302810900001000059 в Отделении по Ивановской области ГУ ЦБ РФ по Центральному федеральному округу, БИК 042406001, ИНН 3702588999, КПП 370201001, ОКТМО 24701000, получатель УФК по Ивановской области (ТУ Росимущества в Ивановской области, л/сч. 05331А20140).

Территориальное управление является налоговым агентом. В случаях, установленных действующим законодательством, дополнительно к цене реализуемого имущества Покупателю будет предъявлен НДС (18 %).

Аукцион, открытый по составу участников и по форме предложения по цене имущества состоится 26.01.2017г. Начало торгов в 10 час. 00 мин. Окончание торгов в 10 час. 30 мин. по адресу: г. Иваново, ул. Арсения, д. 24. Подведение результатов торгов с 10 час. 00 мин. до 10 час. 30 мин.

Начало приема заявок - со следующего дня после опубликования объявления. Срок окончания приема заявок – 19.01.2017 г. в 16 час. 30 мин.

Организатор торгов вправе отказаться от проведения аукциона в любое время, в том числе и в день проведения аукциона.

Для участия в аукционе необходимо представить Организатору торгов следующие документы:

заявку на участие в аукционе; платежный документ, подтверждающий внесение задатка; опись документов (в двух экземплярах), доверенность на лицо, уполномоченное действовать от имени заявителя при подаче заявки на участие в торгах.

Претенденты – физические лица представляют документ, удостоверяющий личность.

Претенденты – юридические лица дополнительно представляют: нотариально заверенные копии учредительных документов и свидетельства о государственной регистрации; бухгалтерский баланс на последнюю отчетную дату; протокол о назначении исполнительного органа; решение уполномоченного органа об участии в торгах.

Победителем торгов становится участник, предложивший наивысшую цену за объект продажи. В день проведения аукциона победитель торгов и Организатор торгов подписывают протокол о результатах торгов.

Победитель торгов в течение пяти рабочих дней после окончания торгов должен внести сумму, за которую им куплено заложенное имущество (покупную цену), за вычетом ранее внесенного задатка на счет, указанный организатором торгов.

В течение пяти дней с момента внесения покупной цены лицом, выигравшим торги, Организатор торгов заключает с ним договор купли-продажи.

К сведению претендентов:

покупатель в полном объеме несет все расходы, связанные с государственной регистрацией перехода права собственности на Имущество;

покупатель обязан самостоятельно и за свой счет снять с учета и поставить транспортное средство на учет в уполномоченных органах.

Предварительное ознакомление участников аукциона с порядком организации и проведения торгов по продаже арестованного имущества, условиями аукциона, утвержденными Организатором торгов формами заявки на участие в торгах, договора о задатке, протокола о результатах торгов, предметом продажи, а также прием заявок осуществляется по адресу: г. Иваново, ул. Арсения, д. 24, третий этаж, к. 12, с 9.30. до 12.00. и с 14.00. до 16.30., тел. (4932) 47-14-98.

На сайтах: tu37.rosim.ru, www.torgi.gov.ru размещается информация о реализации арестованного имущества.

Проект договора купли-продажи

г. Иваново ___ _____ 20__ г.

Территориальное управление Федерального агентства по управлению государственным имуществом в Ивановской области, именуемое в дальнейшем «Организатор торгов», в лице _____, действующего на основании _____ и _____ (ФИО паспортные данные), именуемый в дальнейшем «Покупатель», с другой стороны, на основании Протокола о результатах торгов по продаже арестованного имущества № _____, подписали настоящий договор (далее – Договор) о нижеследующем:

1. Предмет Договора

1.1. Организатор торгов передает в собственность Покупателю, а Покупатель обязуется принять следующее имущество:

_____ (далее - «Имущество»).

1.2. Имущество продается на основании постановления о передаче арестованного имущества на реализацию от _____, вынесенного судебным приставом-исполнителем _____РОСП УФССП России по Ивановской области _____. Должником по исполнительному производству является _____.

2. Цена Имущества и порядок его оплаты

2.1. Цена проданного имущества составляет _____ (прописью) рублей.

2.2. До заключения настоящего Договора Покупатель уплатил покупную цену Имущества, указанного в п.1.1 настоящего Договора в соответствии с Протоколом о результатах торгов по продаже арестованного имущества № _____.

3. Права и обязанности сторон

3.1. Имущество передается по месту его нахождения. Имущество находится по адресу: _____.

3.2. Передача Имущества Организатором торгов и принятие его Покупателем осуществляется по подписываемому сторонами акту приема-передачи Имущества.

3.3. Передача Имущества должна быть осуществлена в течение 10 (десяти) рабочих дней со дня подписания настоящего Договора.

3.4. Принятое Покупателем Имущество возврату не подлежит. Организатор торгов не несет ответственности за качество проданного Имущества.

3.5. Покупатель в полном объеме несет все расходы, связанные с государственной регистрацией перехода права собственности на Имущество.

3.6. Покупатель обязан самостоятельно и за свой счет снять с учета и поставить транспортное средство на учет в уполномоченных органах.

4. Ответственность сторон

4.1. За невыполнение или ненадлежащее выполнение обязательств по настоящему Договору виновная сторона несет имущественную ответственность в соответствии с законодательством Российской Федерации и настоящим Договором.

4.2. В случае если Покупатель отказывается от принятия Имущества, то настоящий Договор прекращает свое действие с момента уведомления Покупателем Организатора торгов об отказе в получении Имущества, при этом внесенный задаток не возвращается.

5. Прочие условия

5.1. Настоящий Договор вступает в силу с момента его подписания и прекращает свое действие при:

- надлежащем исполнении Сторонами своих обязательств;

- расторжении в предусмотренных федеральным законодательством и настоящим Договором случаях;

- возникновении иных оснований, предусмотренных законодательством Российской Федерации.

5.2. Любые изменения и дополнения к настоящему Договору действительны только в том случае, если они совершены в письменной форме и подписаны Сторонами или надлежаще уполномоченными на то представителями Сторон.

5.3. Все уведомления и сообщения должны направляться в письменной форме.

5.4. Во всем остальном, что не предусмотрено настоящим Договором, Стороны руководствуются федеральным законодательством.

5.5. Все споры и разногласия, возникающие между Сторонами по вопросам, не нашедшим своего разрешения в тексте данного Договора, будут разрешаться путем переговоров на основе федерального законодательства.

При неурегулировании в процессе переговоров спорных вопросов споры разрешаются в суде в порядке, установленном федеральным законодательством.

5.6. Иная информация.

6. Заключительные положения

6.1. Настоящий Договор составлен в четырех экземплярах, имеющих одинаковую юридическую силу, по два экземпляра для каждой из Сторон.

7. Место нахождения и банковские реквизиты Сторон

Организатор торгов	Покупатель

8. Подписи Сторон

_____/ _____/

ДЕПАРТАМЕНТ ЭНЕРГЕТИКИ И ТАРИФОВ ИВАНОВСКОЙ ОБЛАСТИ

П О С Т А Н О В Л Е Н И Е

от 15 декабря 2016 г. № 121-т/1

О корректировке долгосрочных тарифов на тепловую энергию для потребителей ГУП Ивановской области «Центр-Профи» (Фурмановский район) на 2017, 2018 годы

В соответствии с Федеральным законом от 27.07.2010 № 190-ФЗ «О теплоснабжении», Постановлением Правительства Российской Федерации от 22.10.2012 № 1075 «О ценообразовании в сфере теплоснабжения» Департамент энергетики и тарифов Ивановской области постановляет:

1. Установить долгосрочные тарифы на тепловую энергию для потребителей ГУП Ивановской области «Центр-Профи» (Фурмановский район) с учетом корректировки необходимой валовой выручки на 2017, 2018 годы согласно приложению.

2. Тарифы, установленные в п. 1, действуют с 01.01.2017 по 31.12.2018.

3. С 01.01.2017 признать утратившим силу приложение 1 постановления Департамента энергетики и тарифов Ивановской области от 17.12.2015 № 59-т/17.

4. Настоящее постановление вступает в силу со дня его официального опубликования.

И. о. начальника Департамента Д. К. Крылов

Приложение к постановлению
Департамента энергетики и тарифов Ивановской области
от 15.12.2016 № 121-т/1

Тарифы на тепловую энергию (мощность) на коллекторах источника тепловой энергии

№ п/п	Наименование регулируемой организации	Вид тарифа	Год	Вода		Отборный пар давлением				Острый и редуцированный пар
				1 полугодие	2 полугодие	от 1,2 до 2,5 кг/см²	от 2,5 до 7,0 кг/см²	от 7,0 до 13,0 кг/см²	Свыше 13,0 кг/см²	
Для потребителей, в случае отсутствия дифференциации тарифов по схеме подключения										
1.	ГУП Ивановской области «Центр-Профи» котельная на ул. Жуковского г. Фурманов	Одноставочный, руб./Гкал, без НДС	2017	1496,38	1525,95	-	-	-	-	-
			2018	1481,50	1508,28	-	-	-	-	-
2.	ГУП Ивановской области «Центр-Профи» котельная на ул. Д. Бедного г. Фурманов	Одноставочный, руб./Гкал, без НДС	2017	2639,49	2669,54	-	-	-	-	-
			2018	2540,11	2567,32	-	-	-	-	-
3.	ГУП Ивановской области «Центр-Профи», газовая блочно-модульная котельная в с. Хромцово	Одноставочный, руб./Гкал, без НДС	2017	1983,31	1983,31	-	-	-	-	-
			2018	1917,59	1917,59	-	-	-	-	-

Примечание: величина расходов на топливо, отнесенная на 1 Гкал тепловой энергии, отпускаемой в виде воды:
по котельной ул. Жуковского г. Фурманов на 2017 год – 770,44 руб.; на 2018 год – 798,84 руб.
по котельной ул. Д. Бедного г. Фурманов на 2017 год – 783,05 руб.; на 2018 год – 811,91 руб.
по котельной с. Хромцово на 2017 год – 783,92 руб.; на 2018 год – 812,62 руб.

ДЕПАРТАМЕНТ ЭНЕРГЕТИКИ И ТАРИФОВ ИВАНОВСКОЙ ОБЛАСТИ

П О С Т А Н О В Л Е Н И Е

от 15 декабря 2016 г. № 121-т/7

О корректировке долгосрочных тарифов на тепловую энергию, теплоноситель для потребителей ООО «Машиностроительный завод» (город Вичуга) на 2017, 2018 годы

В соответствии с Федеральным законом от 27.07.2010 № 190-ФЗ «О теплоснабжении», постановлением Правительства Российской Федерации от 22.10.2012 № 1075 «О ценообразовании в сфере теплоснабжения» Департамент энергетики и тарифов Ивановской области постановляет:

1. Установить долгосрочные тарифы на тепловую энергию для потребителей ООО «Машиностроительный завод» (г. Вичуга) с учетом корректировки необходимой валовой выручки на 2017, 2018 годы согласно приложению 1.

2. Установить долгосрочные тарифы на теплоноситель для потребителей ООО «Машиностроительный завод» (г. Вичуга) с учетом корректировки необходимой валовой выручки на 2017, 2018 годы согласно приложению 2.

3. Тарифы, установленные в п. 1, 2 настоящего постановления, действуют с 01.01.2017 по 31.12.2018.

4. С 01.01.2017 признать утратившим силу приложения 1-3 к постановлению Департамента энергетики и тарифов Ивановской области от 14.12.2015 № 56-т/1.

5. Настоящее постановление вступает в силу со дня его официального опубликования.

И. о. начальника Департамента Д. К. Крылов

Приложение 1 к постановлению
Департамента энергетики и тарифов Ивановской области
от 15.12.2016 № 121-т/7

Тарифы на тепловую энергию (мощность), поставляемую потребителям

№ п/п	Наименование регулируемой организации	Вид тарифа	Год	Вода		Отборный пар давлением				Острый и редуцированный пар
				1 полугодие	2 полугодие	от 1,2 до 2,5 кг/см²	от 2,5 до 7,0 кг/см²	от 7,0 до 13,0 кг/см²	Свыше 13,0 кг/см²	
Для потребителей, в случае отсутствия дифференциации тарифов по схеме подключения										
1.	ООО «Машиностроительный завод» (г. Вичуга)	Одноставочный, руб./Гкал, без НДС	2017	1389,69	2324,74	-	-	-	-	-
			2018	1866,34	1897,12	-	-	-	-	-

Приложение 2 к постановлению
Департамента энергетики и тарифов Ивановской области
от 15.12.2016 № 121-т/7

Тарифы на теплоноситель

№ п/п	Наименование регулируемой организации	Вид тарифа	Год	Вид теплоносителя		
				Вода		Пар
				1 полугодие	2 полугодие	
Тариф на теплоноситель, поставляемый потребителям						
1	ООО «Машиностроительный завод» (город Вичуга)	Одноставочный руб./куб. м, без НДС	2017	86,42	113,06	-
			2018	88,62	89,58	-

ДЕПАРТАМЕНТ ЭНЕРГЕТИКИ И ТАРИФОВ ИВАНОВСКОЙ ОБЛАСТИ

П О С Т А Н О В Л Е Н И Е

от 15 декабря 2016 г. № 121-т/2

Об установлении долгосрочных тарифов на тепловую энергию, теплоноситель для потребителей, долгосрочных параметров регулирования для формирования тарифов на тепловую энергию с использованием метода индексации установленных тарифов, плановых значений показателей надежности и энергетической эффективности объектов теплоснабжения ООО «Крайтекс-Ресурс» (г. Кохма) на 2017-2019 годы

В соответствии с Федеральным законом от 27.07.2010 № 190-ФЗ «О теплоснабжении», постановлением Правительства Российской Федерации от 22.10.2012 № 1075 «О ценообразовании в сфере теплоснабжения» Департамент энергетики и тарифов Ивановской области постановляет:

1. Установить долгосрочные тарифы на тепловую энергию для потребителей ООО «Крайтекс-Ресурс» (г. Кохма) согласно приложениям 1, 3.

2. Установить льготные тарифы на тепловую энергию для потребителей ООО «Крайтекс-Ресурс» (г. Кохма) согласно приложению 2.

3. Установить долгосрочные параметры регулирования для формирования тарифов на тепловую энергию с использованием метода индексации установленных тарифов для ООО «Крайтекс-Ресурс» (г. Кохма) согласно приложению 3.

4. Установить плановые значения показателей надежности и энергетической эффективности объектов теплоснабжения ООО «Крайтекс-Ресурс» (г. Кохма) согласно приложению 4.

5. Возмещение недополученных доходов от разницы между утвержденными тарифами на тепловую энергию, поставляемую потребителям, и утвержденными льготными тарифами на тепловую энергию, поставляемую населению, осуществляется за счет средств областного бюджета в соответствии с Законом Ивановской области от 09.12.2014 № 103-ОЗ «О льготных тарифах на тепловую энергию на территории Ивановской области».

6. Тарифы, установленные п. 1, 2, долгосрочные параметры, установленные п. 3, показатели надежности и энергетической эффективности, установленные п. 4 настоящего постановления, действуют с 01.01.2017 по 31.12.2019.

7. С 01.01.2017 признать утратившим силу постановление Департамента энергетики и тарифов Ивановской области от 17.12.2015 № 59-т/6.

8. Настоящее постановление вступает в силу со дня его официального опубликования.

И. о. начальника Департамента Д. К. Крылов

Приложение 1
к постановлению Департамента энергетики и тарифов
Ивановской области от 15.12.2016 № 121-т/2

Тарифы на тепловую энергию (мощность), поставляемую потребителям

№ п/п	Наименование регулируемой организации	Вид тарифа	Год	Вода		Отборный пар давлением				Острый и редуцированный пар
				1 полугодие	2 полугодие	от 1,2 до 2,5 кг/см²	от 2,5 до 7,0 кг/см²	от 7,0 до 13,0 кг/см²	Свыше 13,0 кг/см²	
Для потребителей, в случае отсутствия дифференциации тарифов по схеме подключения										
1.	ООО «Крайтекс-Ресурс» (г. Кохма)	Одноставочный, руб./Гкал, без НДС	2017	2217,79	2278,47	-	-	-	-	-
			2018	2278,47	2371,99	-	-	-	-	-
			2019	2371,99	2436,37	-	-	-	-	-
Население (тарифы указываются с учетом НДС)*										
2.	ООО «Крайтекс-Ресурс» (г. Кохма)	Одноставочный, руб./Гкал, без НДС	2017	2616,99	2688,59	-	-	-	-	-
			2018	2688,59	-	-	-	-	-	-
			2019	-	2874,92	-	-	-	-	-

* Выделяется в целях реализации пункта 6 статьи 168 Налогового кодекса Российской Федерации (часть вторая).

Приложение 2
к постановлению Департамента энергетики и тарифов
Ивановской области от 15.12.2016 № 121-т/2

Льготные тарифы на тепловую энергию (мощность), поставляемую потребителям

№ п/п	Наименование регулируемой организации	Вид тарифа	Год	Вода		Отборный пар давлением				Острый и редуцированный пар
				1 полугодие	2 полугодие	от 1,2 до 2,5 кг/см²	от 2,5 до 7,0 кг/см²	от 7,0 до 13,0 кг/см²	Свыше 13,0 кг/см²	
Население (тарифы указываются с учетом НДС)*										
1.	ООО «Крайтекс-Ресурс» (г. Кохма)	Одноставочный, руб./Гкал	2017	-	-	-	-	-	-	-
			2018	-	2796,13[1]	-	-	-	-	-
			2019	2796,13[1]	-	-	-	-	-	-

* Выделяется в целях реализации пункта 6 статьи 168 Налогового кодекса Российской Федерации (часть вторая).

[1] Тариф без учета НДС – 2369,60 руб./Гкал

Приложение 3
к постановлению Департамента энергетики и тарифов
Ивановской области от 15.12.2016 № 121-т/2

Тарифы на тепловую энергию (мощность) на коллекторах источника тепловой энергии

№ п/п	Наименование регулируемой организации	Вид тарифа	Год	Вода		Отборный пар давлением				Острый и редуцированный пар
				1 полугодие	2 полугодие	от 1,2 до 2,5 кг/см²	от 2,5 до 7,0 кг/см²	от 7,0 до 13,0 кг/см²	Свыше 13,0 кг/см²	
Для потребителей, в случае отсутствия дифференциации тарифов по схеме подключения										
1.	ООО «Крайтекс-Ресурс» (г. Кохма)	Одноставочный, руб./Гкал, без НДС	2017	1505,19	1552,90	-	-	-	-	-
			2018	1552,90	1611,40	-	-	-	-	-
			2019	1611,40	1651,95	-	-	-	-	-

Примечание: величина расходов на топливо, отнесенная на 1 Гкал тепловой энергии, отпускаемой от котельной на 2017 год – 821,210 руб/Гкал, на 2018 год – 850,502 руб/Гкал, на 2019 год – 878,062 руб/Гкал.

Приложение 4
к постановлению Департамента энергетики и тарифов
Ивановской области от 15.12.2016 № 121-т/2

Долгосрочные параметры регулирования для формирования тарифов на тепловую энергию с использованием метода индексации установленных тарифов

№ п/п	Наименование регулируемой организации	Год	Базовый уровень операционных расходов	Индекс эффективности операционных расходов	Нормативный уровень прибыли	Уровень надежности теплоснабжения	Показатели энергосбережения и энергетической эффективности			Реализация программ в области энергосбережения и повышения энергетической эффективности	Динамика изменения расходов на топливо
							Удельный расход топлива на производство единицы тепловой энергии, отпускаемой с коллекторов источников тепловой энергии	Величина технологических потерь тепловой энергии при передаче тепловой энергии по тепловым сетям	Величина технологических потерь теплоносителя при передаче тепловой энергии по тепловым сетям		
			тыс. руб.	%	%		кг у.т./Гкал	Гкал/год	тонн/год		
Тариф на тепловую энергию для потребителей											
1.	ООО «Крайтекс-Ресурс» (г. Кохма)	2017	9040,271	1,0	0	X	170,2	2430,1	925,6	X	X
		2018	X	1,0	0	X	170,2	2430,1	925,6	X	X
		2019	X	1,0	0	X	170,2	2430,1	925,6	X	X

Приложение 5
к постановлению Департамента энергетики и тарифов
Ивановской области 15.12.2016 № 121-т/2

Показатели надежности и энергетической эффективности объектов теплоснабжения

Наименование регулируемой организации	Год	Показатели надежности		Показатели энергетической эффективности				
		Количество прекращений подачи тепловой энергии, теплоносителя в результате технологических нарушений		Удельный расход топлива на производство единицы тепловой энергии, отпускаемой с коллекторов источников тепловой энергии, т.у.т./Гкал	Отношение величины технологических потерь ТЭ, теплоносителя к материальной характеристике тепловой сети		Величина технологических потерь при передаче	
		на тепловых сетях на 1 км тепловых сетей, ед.в год/км	на источниках тепловой энергии на 1 Гкал/час установленной мощности, ед.в год/Гкал/час		при передаче тепловой энергии, Гкал/кв.м	при передаче теплоносителя, тонн/кв.м	при передаче тепловой энергии по тепловым сетям, Гкал/год	при передаче теплоносителя по тепловым сетям, тонн/год
ООО «Крайтекс-Ресурс» (г. Кохма)	2017	0	0	0,1702	2,9585	1,1269	2430,1	925,6
	2018	0	0	0,1702	2,9585	1,1269	2430,1	925,6
	2019	0	0	0,1702	2,9585	1,1269	2430,1	925,6

ВАЖНАЯ ИНФОРМАЦИЯ ДЛЯ ЮРИДИЧЕСКИХ ЛИЦ И ИНДИВИДУАЛЬНЫХ ПРЕДПРИНИМАТЕЛЕЙ

Главным государственным санитарным врачом Российской Федерации принято постановление от 23.12.2016 № 195 «О приостановлении розничной торговли спиртосодержащей непищевой продукцией».

В соответствии с постановлением юридическим лицам и индивидуальным предпринимателям необходимо приостановить на срок 30 суток розничную торговлю спиртосодержащей непищевой продукцией с содержанием этилового спирта более 25 процентов объема готовой продукции (за исключением парфюмерной продукции и стеклоомывающих жидкостей).

Указанное постановление зарегистрировано Минюстом России и вступило силу со дня его официального опубликования, текст постановления опубликован 26.12.2016 на официальном интернет-портале правовой информации pravo.gov.ru- http://publication.pravo.gov.ru/Document/View/0001201612260003

Управление Роспотребнадзора по Ивановской области информирует потребителей, что спиртосодержащая непищевая продукция не предназначена для применения в пищевых целях.

ДЕПАРТАМЕНТ ЭНЕРГЕТИКИ И ТАРИФОВ ИВАНОВСКОЙ ОБЛАСТИ
П О С Т А Н О В Л Е Н И Е

от 15 декабря 2016 г. № 121-т/3

О корректировке долгосрочных тарифов на тепловую энергию для потребителей на 2017, 2018 годы, об установлении досгосрочных тарифов на тепловую энергию для потребителей на 2017-2019 годы, долгосрочных параметров регулирования для формирования тарифов на тепловую энергию с использованием метода индексации установленных тарифов, плановых значений показателей надежности и энергетической эффективности объектов теплоснабжения ОАО «Комсервис» (Лежневский район) на 2017-2019 годы

В соответствии с Федеральным законом от 27.07.2010 № 190-ФЗ «О теплоснабжении», Постановлением Правительства Российской Федерации от 22.10.2012 № 1075 «О ценообразовании в сфере теплоснабжения» Департамент энергетики и тарифов Ивановской области постановляет:

1. Установить долгосрочные тарифы на тепловую энергию для потребителей ОАО «Комсервис» (Лежневский район) с учетом корректировки необходимой валовой выручки на 2017, 2018 годы согласно приложению 1.
2. Установить льготные тарифы на тепловую энергию для потребителей ОАО «Комсервис» (Лежневский район) на 2017, 2018 годы согласно приложению 2.
3. Установить долгосрочные тарифы на тепловую энергию для потребителей ОАО «Комсервис» (Лежневский район) на 2017-2019 годы согласно приложению 3.
4. Установить льготные тарифы на тепловую энергию для потребителей ОАО «Комсервис» (Лежневский район) на 2017-2019 годы согласно приложению 4.
5. Установить долгосрочные параметры регулирования для формирования тарифов на тепловую энергию с использованием метода индексации установленных тарифов для ОАО «Комсервис» (Лежневский район) согласно приложению 5.
6. Установить плановые значения показателей надежности и энергетической эффективности объектов теплоснабжения ОАО «Комсервис» (Лежневский район) согласно приложению 6.
7. Возмещение недополученных доходов от разницы между утвержденными тарифами на тепловую энергию, поставляемую потребителям, и утвержденными льготными тарифами на тепловую энергию, поставляемую населению, осуществляется за счет средств областного бюджета в соответствии с Законом Ивановской области от 09.12.2014 № 103-ОЗ «О льготных тарифах на территории Ивановской области».
8. Тарифы, установленные в п. 1, 2 настоящего постановления, действуют с 01.01.2017 по 31.12.2018.
9. Тарифы, установленные в п. 3, 4, долгосрочные параметры, установленные в п. 5, и показатели надежности и энергетической эффективности объектов теплоснабжения, установленные в п. 6 настоящего постановления, действуют с 01.01.2017 по 31.12.2019.
10. С 01.01.2017 признать утратившими силу приложения 1, 2, строку 10 приложения 3, строку 11 приложения 4 к постановлению Департамента энергетики и тарифов Ивановской области от 18.12.2015 № 60-т/11.
11. Настоящее постановление вступает в силу со дня его официального опубликования.

И. о. начальника Департамента **Д. К. Крылов**

Приложение 1 к постановлению Департамента энергетики и тарифов Ивановской области от 15.12.2016 № 121-т/3

Тарифы на тепловую энергию (мощность), поставляемую потребителям

№ п/п	Наименование регулируемой организации	Вид тарифа	Год	Вода		Отборный пар давлением				Острый и редуцированный пар
				1 полугодие	2 полугодие	от 1,2 до 2,5 кг/см²	от 2,5 до 7,0 кг/см²	от 7,0 до 13,0 кг/см²	Свыше 13,0 кг/см²	
Для потребителей, в случае отсутствия дифференциации тарифов по схеме подключения										
1.	ОАО «Комсервис» (Лежневский район), котельная с. Воскресенское, ул. Полевая	Одноставочный, руб./Гкал, без НДС	2017	4249,96	4332,75	-	-	-	-	-
			2018	4332,75	4609,59	-	-	-	-	-
2.	ОАО «Комсервис» (Лежневский район), котельная с.Воскресенское ул. Центральная	Одноставочный, руб./Гкал, без НДС	2017	9764,68	10040,12	-	-	-	-	-
			2018	10040,12	10503,78	-	-	-	-	-
3.	ОАО «Комсервис» (Лежневский район), котельная школы №11 в пгт. Лежнево	Одноставочный, руб./Гкал, без НДС	2017	5727,59	5727,59	-	-	-	-	-
			2018	5727,59	5845,50	-	-	-	-	-
4.	ОАО «Комсервис» (Лежневский район), котельная школы №10 в пгт. Лежнево	Одноставочный, руб./Гкал, без НДС	2017	2971,59	3055,74	-	-	-	-	-
			2018	3055,74	3242,90	-	-	-	-	-
5.	ОАО «Комсервис» (Лежневский район), котельная в с. Чернцы	Одноставочный, руб./Гкал, без НДС	2017	2665,51	2739,64	-	-	-	-	-
			2018	2739,64	2890,94	-	-	-	-	-
6.	ОАО «Комсервис» (Лежневский район), котельная в с.Кукарино	Одноставочный, руб./Гкал, без НДС	2017	2368,39	2434,89	-	-	-	-	-
			2018	2434,89	2604,07	-	-	-	-	-
7.	ОАО «Комсервис» (Лежневский район), котельная ЦРБ в пгт. Лежнево	Одноставочный, руб./Гкал, без НДС	2017	2558,89	2632,02	-	-	-	-	-
			2018	2632,02	2745,44	-	-	-	-	-
8.	ОАО «Комсервис» (Лежневский район), котельная в с. Хозниково	Одноставочный, руб./Гкал, без НДС	2017	8291,62	8291,62	-	-	-	-	-
			2018	8291,62	8937,86	-	-	-	-	-
9.	ОАО «Комсервис» (Лежневский район), котельная в пгт Лежнево ул. Ивановская	Одноставочный, руб./Гкал, без НДС	2017	2543,08	2615,37	-	-	-	-	-
			2018	2615,37	2732,49	-	-	-	-	-
10.	ОАО «Комсервис» (Лежневский район), котельной ООО «Стеклолента» в д. Паршнево, с учетом передачи по тепловым сетям	Одноставочный, руб./Гкал, без НДС	2017	3769,75	3862,70	-	-	-	-	-
			2018	3862,70	4031,32	-	-	-	-	-
11.	ОАО «Комсервис» (Лежневский район), котельная в с. Шилыково	Одноставочный, руб./Гкал, без НДС	2017	2242,41	2242,41	-	-	-	-	-
			2018	2242,41	2425,87	-	-	-	-	-
Потребители, подключенные к тепловой сети без дополнительного преобразования на тепловых пунктах, эксплуатируемой теплоснабжающей организацией										
12.	ОАО «Комсервис» (Лежневский район), от котельной ООО «Тепловик» (п. Новые Горки)	Одноставочный, руб./Гкал, без НДС	2017	1968,92	2047,94	-	-	-	-	-
			2018	2047,94	2133,67	-	-	-	-	-
Потребители, подключенные к тепловой сети после тепловых пунктов, эксплуатируемой теплоснабжающей организацией										
13.	ОАО «Комсервис» (Лежневский район), котельная от котельной ООО «Тепловик» (п. Новые Горки)	Одноставочный, руб./Гкал, без НДС	2017	2284,98	2322,09	-	-	-	-	-
			2018	2322,09	2476,25	-	-	-	-	-

Приложение 2 к постановлению Департамента энергетики и тарифов Ивановской области от 15.12.2016 № 121-т/3

Льготные тарифы на тепловую энергию (мощность), поставляемую потребителям

№ п/п	Наименование регулируемой организации	Вид тарифа	Год	Вода		Отборный пар давлением				Острый и редуцированный пар
				1 полугодие	2 полугодие	от 1,2 до 2,5 кг/см²	от 2,5 до 7,0 кг/см²	от 7,0 до 13,0 кг/см²	Свыше 13,0 кг/см²	
Для потребителей, в случае отсутствия дифференциации тарифов по схеме подключения										
Население (тарифы указываются с учетом НДС)*										
1.	ОАО «Комсервис» (Лежневский район), котельная в с. Воскресенское, ул. Полевая, ул. Центральная; котельная с. Чернцы; котельная с. Хозниково; от котельной ООО «Стеклолента» в д. Паршнево, с учетом передачи по тепловым сетям	Одноставочный, руб./Гкал	2017	2490,63[1]	2565,35[2]	-	-	-	-	-
			2018	2565,35[2]	2667,96[3]	-	-	-	-	-
2.	ОАО «Комсервис» (Лежневский район), котельная в с.Кукарино	Одноставочный, руб./Гкал	2017	2139,03[4]	2203,20[5]	-	-	-	-	-
			2018	2203,20[5]	2291,33[6]	-	-	-	-	-
3.	ОАО «Комсервис» (Лежневский район), в пгт. Лежнево котельная ЦРБ, котельная ул. Ивановская	Одноставочный, руб./Гкал	2017	1820,99[7]	1875,62[8]	-	-	-	-	-
			2018	1875,62[8]	1950,64[9]	-	-	-	-	-
4.	ОАО «Комсервис» (Лежневский район), котельная в с. Шилыково	Одноставочный, руб./Гкал	2017	2052,43[10]	2114,00[11]	-	-	-	-	-
			2018	2114,00[11]	2198,56[12]	-	-	-	-	-
5.	ОАО «Комсервис» (Лежневский район), от котельной ООО « Тепловик» (п. Новые Горки)	Одноставочный, руб./Гкал	2017	2180,12[13]	2245,52[14]	-	-	-	-	-
			2018	2245,52[14]	2335,34[15]	-	-	-	-	-

* Выделяется в целях реализации пункта 6 статьи 168 Налогового кодекса Российской Федерации (часть вторая).
[1] Тариф без учета НДС – 2110,70 руб./Гкал. [2] Тариф без учета НДС – 2174,03 руб./Гкал.
[3] Тариф без учета НДС – 2690,98 руб./Гкал. [4] Тариф без учета НДС – 1812,74 руб./Гкал.
[5] Тариф без учета НДС – 1867,12 руб./Гкал. [6] Тариф без учета НДС – 1941,81 руб./Гкал.
[7] Тариф без учета НДС – 1543,21 руб./Гкал. [8] Тариф без учета НДС – 1589,51 руб./Гкал.

Приложение 3 к постановлению Департамента энергетики и тарифов Ивановской области от 15.12.2016 № 121-т/3

Тарифы на тепловую энергию (мощность), поставляемую потребителям

№ п/п	Наименование регулируемой организации	Вид тарифа	Год	Вода		Отборный пар давлением				Острый и редуцированный пар
				1 полугодие	2 полугодие	от 1,2 до 2,5 кг/см²	от 2,5 до 7,0 кг/см²	от 7,0 до 13,0 кг/см²	Свыше 13,0 кг/см²	
Для потребителей, в случае отсутствия дифференциации тарифов по схеме подключения										
1.	ОАО «Комсервис» (Лежневский район), от котельной ООО «Бит Стандарт» пгт. Лежнево ул. Фабричная	Одноставочный, руб./Гкал, без НДС	2017	2251,73	2473,76					
			2018	2451,82	2451,82	-	-	-	-	-
			2019	2451,82	2677,55	-	-	-	-	-

Приложение 4 к постановлению Департамента энергетики и тарифов Ивановской области от 15.12.2016 № 121-т/3

Льготные тарифы на тепловую энергию (мощность), поставляемую потребителям

№ п/п	Наименование регулируемой организации	Вид тарифа	Год	Вода		Отборный пар давлением				Острый и редуцированный пар
				1 полугодие	2 полугодие	от 1,2 до 2,5 кг/см²	от 2,5 до 7,0 кг/см²	от 7,0 до 13,0 кг/см²	Свыше 13,0 кг/см²	
Для потребителей, в случае отсутствия дифференциации тарифов по схеме подключения										
Население (тарифы указываются с учетом НДС)*										
1.	ОАО «Комсервис» (Лежневский район), от котельной ООО «Бит Стандарт» пгт. Лежнево ул. Фабричная	Одноставочный, руб./Гкал	2017	1820,99[1]	1875,62[2]	-	-	-	-	-
			2018	1875,62[2]	1950,64[3]	-	-	-	-	-
			2019	1950,64[3]	2028,67[4]					

* Выделяется в целях реализации пункта 6 статьи 168 Налогового кодекса Российской Федерации (часть вторая).
[1] Тариф без учета НДС – 1543,21 руб./Гкал. [2] Тариф без учета НДС – 1589,51 руб./Гкал.
[3] Тариф без учета НДС – 1653,08 руб./Гкал. [4] Тариф без учета НДС – 1719,21 руб./Гкал.

Приложение 5 к постановлению Департамента энергетики и тарифов Ивановской области от 15.12.2016 №121-т/3

Долгосрочные параметры регулирования для формирования тарифов на тепловую энергию с использованием метода индексации установленных тарифов

№ п/п	Наименование регулируемой организации	Год	Базовый уровень операционных расходов	Индекс эффективности операционных расходов	Нормативный уровень прибыли	Уровень надежности теплоснабжения	Показатели энергосбережения и энергетической эффективности: Удельный расход топлива на производство единицы тепловой энергии, отпускаемой с коллекторов источников тепловой энергии	Величина технологических потерь тепловой энергии при передаче тепловой энергии по тепловым сетям	Величина технологических потерь теплоносителя при передаче тепловой энергии по тепловым сетям	Реализация программ в области энергосбережения и повышения энергетической эффективности	Динамика изменения расходов на топливо
			тыс. руб.	%	%		кг у.т./Гкал	Гкал/год	тонн/год		
Тариф на тепловую энергию для потребителей											
1.	ОАО «Комсервис» (Лежневский район), котельная в пгт. Лежнево ул. Фабричная	2017	441,171	1,0	0	x	-	1233,50	1586,80	x	x
		2018	x	1,0	0	x	-	1233,50	1586,80	x	x
		2019	x	1,0	0	x	-	1233,50	1586,80	x	x

Приложение 6 к постановлению Департамента энергетики и тарифов Ивановской области от 15.12.2016 №121-т/3

Показатели надежности и энергетической эффективности объектов теплоснабжения

№п/п	Наименование регулируемой организации	Год	Показатели надежности: Количество прекращений подачи тепловой энергии, теплоносителя в результате технологических нарушений: на тепловых сетях на 1 км тепловых сетей, ед.в год/км	на источниках тепловой энергии на 1 Гкал/час установленной мощности, ед.в год/Гкал/час	Показатели энергетической эффективности: Удельный расход топлива на производство единицы тепловой энергии, отпускаемой с коллекторов источников тепловой энергии, кг.у.т./Гкал	Отношение величины технологических потерь ТЭ, теплоносителя к материальной характеристике тепловой сети: при передаче тепловой энергии, Гкал/кв.м	при передаче теплоносителя, тонн/кв.м	Величина технологических потерь при передаче: при передаче тепловой энергии по тепловым сетям, Гкал/год	при передаче теплоносителя по тепловым сетям, тонн/год
1.	ОАО «Комсервис» (Лежневский район), котельная в пгт. Лежнево ул. Фабричная	2017	0	0	-	1,441	1,854	1233,50	1586,80
		2018	0	0	-	1,441	1,854	1233,50	1586,80
		2019	0	0	-	1,441	1,854	1233,50	1586,80

ДЕПАРТАМЕНТ ЭНЕРГЕТИКИ И ТАРИФОВ ИВАНОВСКОЙ ОБЛАСТИ
П О С Т А Н О В Л Е Н И Е

от 15 декабря 2016 г. № 121-т/5

Об установлении долгосрочных тарифов на тепловую энергию для потребителей, долгосрочных параметров регулирования для формирования тарифов на тепловую энергию с использованием метода индексации установленных тарифов, плановых значений показателей надежности и энергетической эффективности объектов теплоснабжения МУП ЖКХ «Новолеушинское коммунальное объединение» (Тейковский район) на 2017-2019 годы

В соответствии с Федеральным законом от 27.07.2010 № 190-ФЗ «О теплоснабжении», постановлением Правительства Российской Федерации от 22.10.2012 № 1075 «О ценообразовании в сфере теплоснабжения», Департамент энергетики и тарифов Ивановской области постановляет:

1. Установить долгосрочные тарифы на тепловую энергию для потребителей МУП ЖКХ «Новолеушинское коммунальное объединение» (Тейковский район) согласно приложению 1.
2. Установить льготные тарифы на тепловую энергию для потребителей МУП ЖКХ «Новолеушинское коммунальное объединение» (Тейковский район) согласно приложению 2.
3. Установить долгосрочные параметры регулирования для формирования тарифов на тепловую энергию с использованием метода индексации установленных тарифов для МУП ЖКХ «Новолеушинское коммунальное объединение» (Тейковский район) согласно приложению 3.
4. Установить плановые значения показателей надежности и энергетической эффективности объектов теплоснабжения МУП ЖКХ «Новолеушинское коммунальное объединение» (Тейковский район) согласно приложению 4.
5. Возмещение недополученных доходов от разницы между утвержденными тарифами на тепловую энергию, поставляемую потребителям, и утвержденными льготными тарифами на тепловую энергию, поставляемую населению, осуществляется за счет средств областного бюджета в соответствии с Законом Ивановской области от 09.12.2014 № 103-ОЗ «О льготных тарифах на тепловую энергию на территории Ивановской области».
6. Тарифы, установленные в п. 1, 2, долгосрочные параметры, установленные в п. 3, показатели надежности и энергетической эффективности, установленные п. 4 настоящего постановления, действуют с 01.01.2017 по 31.12.2019.
7. С 01.01.2017 признать утратившим силу постановление Департамента энергетики и тарифов Ивановской области от 22.01.2016 № 65-т/1.
8. Настоящее постановление вступает в силу со дня его официального опубликования.

И. о. начальника Департамента **Д. К. Крылов**

Приложение 1 к постановлению Департамента энергетики и тарифов Ивановской области от 15.12.2016 № 121-т/5

Тарифы на тепловую энергию (мощность), поставляемую потребителям

№ п/п	Наименование регулируемой организации	Вид тарифа	Год	Вода		Отборный пар давлением				Острый и редуцированный пар
				1 полугодие	2 полугодие	от 1,2 до 2,5 кг/см²	от 2,5 до 7,0 кг/см²	от 7,0 до 13,0 кг/см²	Свыше 13,0 кг/см²	
Для потребителей, в случае отсутствия дифференциации тарифов по схеме подключения										
1.	МУП ЖКХ «Новолеушинское коммунальное объединение» (Тейковский район), котельная в с. Новое Леушино	Одноставочный, руб./Гкал, НДС не облагается	2017	3482,72	3641,48	-	-	-	-	-
			2018	3641,48	3570,10					
			2019	3570,10	3724,81					
2.	МУП ЖКХ «Новолеушинское коммунальное объединение» (Тейковский район), котельная в с. Светлый	Одноставочный, руб./Гкал, НДС не облагается	2017	4250,99	4441,82	-	-	-	-	-
			2018	4441,82	4563,12					
			2019	4563,12	4632,38					

Примечание. Организация применяет упрощенную систему налогообложения в соответствии с Главой 26.2 части 2 Налогового кодекса Российской Федерации.

Приложение 2 к постановлению Департамента энергетики и тарифов Ивановской области от 15.12.2016 № 121-т/5

Льготные тарифы на тепловую энергию (мощность), поставляемую потребителям

№ п/п	Наименование регулируемой организации	Вид тарифа	Год	Вода		Отборный пар давлением				Острый и редуцированный пар
				1 полугодие	2 полугодие	от 1,2 до 2,5 кг/см²	от 2,5 до 7,0 кг/см²	от 7,0 до 13,0 кг/см²	Свыше 13,0 кг/см²	
Для потребителей, в случае отсутствия дифференциации тарифов по схеме подключения										
Население (НДС не облагается)*										
1.	МУП ЖКХ «Новолеушинское коммунальное объединение» (Тейковский район) котельная в с. Новое Леушино	Одноставочный, руб./Гкал	2017	2328,65	2398,51	-	-	-	-	-
			2018	2398,51	2494,45					
			2019	2494,45	2594,23					
2.	МУП ЖКХ «Новолеушинское коммунальное объединение» (Тейковский район) котельная в с. Светлый	Одноставочный, руб./Гкал	2017	2655,75	2735,42					
			2018	2735,42	2844,84					
			2019	2844,84	2958,63					

Примечание. Организация применяет упрощенную систему налогообложения в соответствии с Главой 26.2 части 2 Налогового кодекса Российской Федерации.

Приложение 3 к постановлению Департамента энергетики и тарифов Ивановской области от 15.12.2016 № 121-т/5

Долгосрочные параметры регулирования для формирования тарифов на тепловую энергию с использованием метода индексации установленных тарифов

№ п/п	Наименование регулируемой организации	Год	Базовый уровень операционных расходов	Индекс эффективности операционных расходов	Нормативный уровень прибыли	Уровень надежности теплоснабжения	Показатели энергосбережения и энергетической эффективности (технологические потери при передаче тепловой энергии, теплоносителя)	Реализация программ в области энергосбережения и повышения энергетической эффективности	Динамика изменения расходов на топливо
			тыс. руб.	%	%		Гкал		
1.	МУП ЖКХ «Новолеушинское коммунальное объединение» (Тейковский район) котельная в с. Новое Леушино	2017	1778,3	1,0	0	X	811	X	X
		2018	X	1,0	0	X	811	X	X
		2019	X	1,0	0	X	811	X	X
2	МУП ЖКХ «Новолеушинское коммунальное объединение» (Тейковский район) котельная в с. Светлый	2017	822,66	1,0	0	X	65	X	X
		2018	X	1,0	0	X	65	X	X
		2019	X	1,0	0	X	65	X	X

Приложение 4 к постановлению Департамента энергетики и тарифов Ивановской области от 15.12.2016 № 121-т/5

Показатели надежности и энергетической эффективности объектов теплоснабжения МУП ЖКХ «Новолеушинское коммунальное объединение» (Тейковский район)

	Год	Показатели надежности: Количество прекращений подачи тепловой энергии, теплоносителя в результате технологических нарушений: на тепловых сетях на 1 км тепловых сетей, ед.в год/км	на источниках тепловой энергии на 1 Гкал/час установленной мощности, ед.в год/Гкал/час	Показатели энергетической эффективности: Удельный расход топлива на производство единицы тепловой энергии, отпускаемой с коллекторов источников тепловой энергии, т.у.т./Гкал	Отношение величины технологических потерь ТЭ, теплоносителя к материальной характеристике тепловой сети: при передаче тепловой энергии, Гкал/кв.м	при передаче теплоносителя, тонн/кв.м	Величина технологических потерь при передаче: при передаче тепловой энергии по тепловым сетям, Гкал/год	при передаче теплоносителя по тепловым сетям, тонн/год
МУП ЖКХ «Новолеушинское коммунальное объединение» (Тейковский район) котельная в с. Новое Леушино	2017	0	0	0	1,09	1,18	811	884
	2018	0	0	0	1,09	1,18	811	884
	2019	0	0	0	1,09	1,18	811	884
МУП ЖКХ «Новолеушинское коммунальное объединение» (Тейковский район) котельная в с. Светлый	2017	0	0	0,1663	1,34	0,68	65	33
	2018	0	0	0,1663	1,34	0,68	65	33
	2019	0	0	0,1663	1,34	0,68	65	33

Официальные материалы публикуются в полном соответствии с их электронными версиями. Стилистика и пунктуация оригинала сохранены.

ДЕПАРТАМЕНТ ЭНЕРГЕТИКИ И ТАРИФОВ ИВАНОВСКОЙ ОБЛАСТИ
П О С Т А Н О В Л Е Н И Е

от 15 декабря 2016 г. № 121-т/6

О корректировке долгосрочных тарифов на тепловую энергию для потребителей ПАО «МРСК Центра и Приволжья» (филиал «Ивэнерго») на 2017, 2018 годы

В соответствии с Федеральным законом от 27.07.2010 № 190-ФЗ «О теплоснабжении», постановлением Правительства Российской Федерации от 22.10.2012 № 1075 «О ценообразовании в сфере теплоснабжения» Департамент энергетики и тарифов Ивановской области постановляет:

1. Установить долгосрочные тарифы на тепловую энергию для потребителей ПАО «МРСК Центра и Приволжья» (филиал «Ивэнерго») с учетом корректировки необходимой валовой выручки на 2017, 2018 годы согласно приложению 1,2.
2. Установить льготные тарифы на тепловую энергию для потребителей ПАО «МРСК Центра и Приволжья» (филиал «Ивэнерго») на 2017, 2018 годы согласно приложению 3.
3. Возмещение недополученных доходов от разницы между утвержденными тарифами на тепловую энергию, поставляемую потребителям, и утвержденными льготными тарифами на тепловую энергию, поставляемую населению, осуществляется за счет средств областного бюджета в соответствии с Законом Ивановской области от 09.12.2014 № 103-ОЗ «О льготных тарифах на тепловую энергию на территории Ивановской области».
4. Тарифы, установленные в п. 1,2 настоящего постановления, действуют с 01.01.2017 по 31.12.2018 года.
5. С 01.01.2017 признать утратившими силу приложения 1, 2, 3 к постановлению Департамента энергетики и тарифов Ивановской области от 16.12.2015 № 58-т/8.
6. Настоящее постановление вступает в силу со дня его официального опубликования.

И. о. начальника Департамента **Д. К. Крылов**

Приложение 1
к постановлению Департамента энергетики и тарифов
Ивановской области от 15.12.2016 № 121-т/6

Тарифы на тепловую энергию (мощность), поставляемую потребителям

№ п/п	Наименование регулируемой организации	Вид тарифа	Год	Вода		Отборный пар давлением				Острый и редуцированный пар	
				1 полугодие	2 полугодие	от 1,2 до 2,5 кг/см²	от 2,5 до 7,0 кг/см²	от 7,0 до 13,0 кг/см²	Свыше 13,0 кг/см²	1 полугодие	2 полугодие
	Для потребителей, в случае отсутствия дифференциации тарифов по схеме подключения										
1.	ПАО «МРСК Центра и Приволжья (филиал «Ивэнерго») котельная в г. Иваново на ул. Суздальская, д. 3б	Одноставочный, руб./Гкал, без НДС	2017	2674,02	2708,60	-	-	-	-	-	-
			2018	2708,60	2813,46	-	-	-	-	-	-
2.	ПАО «МРСК Центра и Приволжья (филиал «Ивэнерго») котельная в г. Иваново на ПС «Ивановская-1»	Одноставочный, руб./Гкал, без НДС	2017	4295,98	4407,40	-	-	-	-	-	-
			2018	4407,40	4741,82	-	-	-	-	-	-
3.	ПАО «МРСК Центра и Приволжья (филиал «Ивэнерго») электрокотельная Тейковской базы филиала«Ивэнерго» (г. Тейково)	Одноставочный, руб./Гкал, без НДС	2017	4151,40	4148,30	-	-	-	-	-	-
			2018	4148,30	4113,65	-	-	-	-	-	-
4.	ПАО «МРСК Центра и Приволжья (филиал «Ивэнерго») электрокотельная Пучежского РЭС (г. Пучеж)	Одноставочный, руб./Гкал, без НДС	2017	4307,84	4492,04	-	-	-	-	-	-
			2018	4492,04	5024,26	-	-	-	-	-	-
5.	ПАО «МРСК Центра и Приволжья (филиал «Ивэнерго») электрокотельная Юрьевецкого РЭС (г. Юрьевец)	Одноставочный, руб./Гкал, без НДС	2017	4169,54	4266,06	-	-	-	-	-	-
			2018	4266,06	4549,75	-	-	-	-	-	-

Приложение 2
к постановлению Департамента энергетики и тарифов
Ивановской области от 15.12.2016 № 121-т/6

Тарифы на тепловую энергию (мощность), поставляемую теплоснабжающим, теплосетевым организациям, приобретающим тепловую энергию с целью компенсации потерь тепловой энергии

№ п/п	Наименование регулируемой организации	Вид тарифа	Год	Вода		Отборный пар давлением				Острый и редуцированный пар	
				1 полугодие	2 полугодие	от 1,2 до 2,5 кг/см²	от 2,5 до 7,0 кг/см²	от 7,0 до 13,0 кг/см²	Свыше 13,0 кг/см²	1 полугодие	2 полугодие
	Для потребителей, в случае отсутствия дифференциации тарифов по схеме подключения										
1.	ПАО «МРСК Центра и Приволжья (филиал«Ивэнерго») котельная в г. Иваново на ул. Суздальская,д. 3б	Одноставочный, руб./Гкал, без НДС	2017	2674,02	2708,60	-	-	-	-	-	-
			2018	2708,60	2813,46	-	-	-	-	-	-
2.	ПАО «МРСК Центра и Приволжья (филиал«Ивэнерго») котельная в г. Иваново на ПС «Ивановская-1»	Одноставочный, руб./Гкал, без НДС	2017	4295,98	4407,40	-	-	-	-	-	-
			2018	4407,40	4741,82	-	-	-	-	-	-
3.	ПАО «МРСК Центра и Приволжья(филиал«Ивэнерго») электрокотельная Тейковской базы филиала«Ивэнерго» (г. Тейково)	Одноставочный, руб./Гкал, без НДС	2017	4151,40	4148,30	-	-	-	-	-	-
			2018	4148,30	4113,65	-	-	-	-	-	-

Приложение 3
к постановлению Департамента энергетики и тарифов
Ивановской области от 15.12.2016 № 121-т/6

Льготные тарифы на тепловую энергию (мощность), поставляемую потребителям

№ п/п	Наименование регулируемой организации	Вид тарифа	Год	Вода		Отборный пар давлением				Острый и редуцированный пар
				1 полугодие	2 полугодие	от 1,2 до 2,5 кг/см²	от 2,5 до 7,0 кг/см²	от 7,0 до 13,0 кг/см²	Свыше 13,0 кг/см²	
Для потребителей, в случае отсутствия дифференциации тарифов по схеме подключения										
Население (тарифы указываются с учетом НДС)*										
1.	ПАО «МРСК Центра и Приволжья (филиал «Ивэнерго») электрокотельная Пучежского РЭС (г. Пучеж)	Одноставо-чный, руб./Гкал,	2017	2329,06[1]	2398,93[2]	-	-	-	-	-
			2018	2398,93[2]	2494,89[3]	-	-	-	-	-
2.	ПАО «МРСК Центра и Приволжья (филиал «Ивэнерго») электрокотельная Юрьевецкого РЭС (г. Юрьевец)	Одноставо-чный, руб./Гкал,	2017	2015,85[4]	2076,32[5]	-	-	-	-	-
			2018	2076,32[5]	2159,37[6]	-	-	-	-	-

* Выделяется в целях реализации пункта 6 статьи 168 Налогового кодекса Российской Федерации (часть вторая).
[1] Тариф без учета НДС – 1973,78 руб./Гкал.
[2] Тариф без учета НДС – 2032,99 руб./Гкал.
[3] Тариф без учета НДС – 2114,31 руб./Гкал.
[4] Тариф без учета НДС – 1708,35 руб./Гкал.
[5] Тариф без учета НДС – 1759,59 руб./Гкал.
[6] Тариф без учета НДС – 1829,97 руб./Гкал.

ДЕПАРТАМЕНТ ЭНЕРГЕТИКИ И ТАРИФОВ ИВАНОВСКОЙ ОБЛАСТИ
П О С Т А Н О В Л Е Н И Е

от 20 декабря 2016 г. № 124-к/12

Об установлении тарифов в сфере холодного водоснабжения и водоотведения для организаций, оказывающих услуги потребителям городского округа Кинешма

В соответствии с Федеральным законом от 07.12.2011 № 416-ФЗ «О водоснабжении и водоотведении», постановлением Правительства Российской Федерации от 13.05.2013 № 406 «О государственном регулировании тарифов в сфере водоснабжения и водоотведения» Департамент энергетики и тарифов Ивановской области постановляет:

1. Установить одноставочные тарифы в сфере холодного водоснабжения и водоотведения для организаций, оказывающих услуги потребителям городского округа Кинешма, с календарной разбивкой согласно приложению 1.
2. С 01.01.2017 произвести корректировку установленных долгосрочных тарифов в сфере холодного водоснабжения и водоотведения для организаций, оказывающих услуги потребителям городского округа Кинешма, изложив приложение 1 к постановлению Департамента энергетики и тарифов Ивановской области от 18.12.2015 № 60-к/4 в новой редакции в соответствии с приложением 2 к настоящему постановлению.
3. Возмещение выпадающих доходов от разницы между тарифами для бюджетных и прочих потребителей и льготными тарифами для населения осуществляется за счет средств областного бюджета в соответствии с законодательством Ивановской области.
4. С 01.01.2017 утрачивают силу постановление Департамента энергетики и тарифов Ивановской области от 29.05.2015 № 24-к/1, приложение 3 к постановлению Департамента энергетики и тарифов Ивановской области от 18.12.2015 № 60-к/4.
5. Настоящее постановление вступает в силу со дня его официального опубликования.

И. о. начальника Департамента **Д. К. Крылов**

Приложение 1
к постановлению Департамента энергетики и тарифов
Ивановской области от 20.12.2016 № 124-к/12

Тарифы в сфере холодного водоснабжения и водоотведения для организаций, оказывающих услуги потребителям городского округа Кинешма

№ п / п	Наименование организаций и виды тарифов	Тарифы по категориям потребителей (рублей за 1 куб.метр)					
		Для бюджетных и прочих потребителей (без учета НДС)		Для населения (без учета НДС)		Для населения (с учетом НДС)	
		с 01.01.2017 по 30.06.2017	с 01.07.2017 по 31.12.2017	с 01.01.2017 по 30.06.2017	с 01.01.2017 по 30.06.2017	с 01.01.2017 по 30.06.2017	с 01.01.2017 по 30.06.2017
1	2	3	4	5	6	7	8
1.	**МУП «Водоканал»:**						
	тариф на питьевую воду	18,39	19,31	18,09*	19,00*	21,35*	22,42*
	тариф на водоотведение	12,44	15,00	10,56*	11,09*	12,46*	13,09*
	тариф на транспортировку сточных вод (на очистные сооружения ООО «Дмитриевский химический завод-Производство» и ООО «Жилсервис-К»)	4,28	4,28	-	-	-	-
	тариф на транспортировку сточных вод (на очистные сооружения ООО «РегионИнфраСистема-Иваново»)	4,19	4,44	-	-	-	-
2.	**ООО «Жилсервис-К»:**						
	тариф на водоотведение (микрорайон «Молокозавод»)	25,10 <*>	29,11 <*>	22,65* <*>	23,78* <*>	22,65* <*>	23,78* <*>
	тариф на водоотведение (микрорайон «Поликор»)	22,42 <*>	27,54 <*>	14,48* <*>	15,20* <*>	14,48* <*>	15,20* <*>
	тариф на водоотведение (микрорайоны «Томна» и «Озерки»)	19,39 <*>	24,07 <*>	12,26* <*>	12,87* <*>	12,26* <*>	12,87* <*>

<*> – НДС не облагается
* – льготный тариф для населения

Приложение 2
к постановлению Департамента энергетики и тарифов
Ивановской области от 20.12.2016 № 124-к/12

Тарифы в сфере холодного водоснабжения и водоотведения для организаций, оказывающих услуги потребителям городского округа Кинешма

№ п/п	Наименование организаций, категории потребителей, виды тарифов	с 01.01.2016 по 30.06.2016	с 01.07.2016 по 31.12.2016	с 01.01.2017 по 30.06.2017	с 01.07.2017 по 31.12.2017	с 01.01.2018 по 30.06.2018	с 01.07.2018 по 31.12.2018
1	2	3	4	5	6	7	8
1.	**АО «Кинешемская прядильно-ткацкая фабрика»:**						
1.1.	для бюджетных и прочих потребителей :						
	тарифы на транспортировку сточных вод, руб. за 1 куб.м, без учета НДС	5,76	6,37	6,37	6,91	6,91	6,92
2.	**ЗАО «СпинЭф»:**						
2.1.	для бюджетных и прочих потребителей:						
	тарифы на транспортировку сточных вод, руб. за 1 куб.м, без учета НДС	14,41	14,41	14,41	14,41	14,41	15,54
3.	**ООО «Дмитриевский химический завод-Производство»:**						
3.1.	для бюджетных и прочих потребителей:						
	тарифы на водоотведение, руб. за 1 куб.м, без учета НДС	15,00	18,71	18,71	21,69	21,69	24,90
3.2.	для населения:						
	тарифы на водоотведение, руб. за 1 куб.м, без учета НДС	15,00*	15,74*	15,74*	16,53*	16,53*	17,36*
	тарифы на водоотведение, руб. за 1 куб.м, с учетом НДС	17,71*	18,58*	18,58*	19,51*	19,51*	20,48*
4.	**ООО «МИП «Кинешма»:**						
4.1	для бюджетных и прочих потребителей:						
	тарифы на транспортировку воды, руб. за 1 куб.м, без учета НДС	7,64	8,12	8,12	8,83	8,83	8,89
	тарифы на транспортировку сточных вод, руб. за 1 куб.м, без учета НДС	16,60	17,58	17,58	17,58	17,58	18,14
5.	**ООО «РегионИнфраСистема-Иваново»:**						
5.1.	для бюджетных и прочих потребителей:						
	тарифы на водоотведение, руб. за 1 куб.м, без учета НДС	26,88	26,88	26,42	26,42	27,10	27,10
5.2.	для населения:						
	тарифы на водоотведение, руб. за 1 куб.м, без учета НДС	10,07*	10,56*	10,56*	11,09*	11,09*	11,64*
	тарифы на водоотведение, руб. за 1 куб.м, с учетом НДС	11,88*	12,46*	12,46*	13,09*	13,09*	13,73*

* – льготные тарифы для населения

ДЕПАРТАМЕНТ ЭНЕРГЕТИКИ И ТАРИФОВ ИВАНОВСКОЙ ОБЛАСТИ
П О С Т А Н О В Л Е Н И Е

от 15 декабря 2016 г. № 121-т/8

Об установлении тарифов на тепловую энергию для потребителей, теплоноситель, плановых значений показателей надежности и энергетической эффективности объектов теплоснабжения ООО «Теплоснаб-Родники» (г. Вичуга) на 2017 год

В соответствии с Федеральным законом от 27.07.2010 № 190-ФЗ «О теплоснабжении», Постановлением Правительства Российской Федерации от 22.10.2012 № 1075 «О ценообразовании в сфере теплоснабжения» Департамент энергетики и тарифов Ивановской области постановляет:

1. Установить тарифы на тепловую энергию для потребителей ООО «Теплоснаб-Родники» (г. Вичуга) на 2017 год согласно приложениям 1, 2.
2. Установить тарифы на теплоноситель для потребителей ООО «Теплоснаб-Родники» (г. Вичуга) на 2017 год согласно приложению 3.
3. Установить плановые значения показателей надежности и энергетической эффективности объектов теплоснабжения ООО «Теплоснаб-Родники» (г. Вичуга) согласно приложению 4.
4. Возмещение недополученных доходов от разницы между утвержденными тарифами на тепловую энергию, поставляемую потребителям, и утвержденными льготными тарифами на тепловую энергию, поставляемую населению, осуществляется за счет средств областного бюджета в соответствии с Законом Ивановской области от 09.12.2014 № 103-ОЗ «О льготных тарифах на тепловую энергию на территории Ивановской области».
5. Тарифы, установленные п. 1, 2, показатели надежности и энергетической эффективности объектов теплоснабжения, установленные п. 3 настоящего постановления, действуют с 01.01.2017 по 31.12.2017.
6. С 01.01.2017 признать утратившим силу постановление Департамента энергетики и тарифов Ивановской области от 01.11.2016 № 106-т/1.
7. Настоящее постановление вступает в силу со дня его официального опубликования.

И. о. начальника Департамента **Д. К. Крылов**

Приложение 1 к постановлению
Департамента энергетики и тарифов Ивановской области
от 15.12.2016 № 121-т/8

Тарифы на тепловую энергию (мощность), поставляемую потребителям

№ п/п	Наименование регулируемой организации	Вид тарифа	Год	Вода		Отборный пар давлением				Острый и редуцированный пар
				С 01.01.2017 по 30.06.2017	С 01.07.2017 по 31.12.2017	от 1,2 до 2,5 кг/см²	от 2,5 до 7,0 кг/см²	от 7,0 до 13,0 кг/см²	Свыше 13,0 кг/см²	
Для потребителей, в случае отсутствия дифференциации тарифов по схеме подключения										
1.	ООО «Теплоснаб-Родники» (г. Вичуга)	Одноставочный, руб./Гкал, без НДС	2017	2201,32	3623,94	-	-	-	-	

Приложение 2 к постановлению
Департамента энергетики и тарифов Ивановской области
от 15.12.2016 № 121-т/8

Льготные тарифы на тепловую энергию (мощность), поставляемую потребителям

№ п/п	Наименование регулируемой организации	Вид тарифа	Год	Вода		Отборный пар давлением				Острый и редуцированный пар
				С 01.01.2017 по 30.06.2017	С 01.07.2017 по 31.12.2017	от 1,2 до 2,5 кг/см²	от 2,5 до 7,0 кг/см²	от 7,0 до 13,0 кг/см²	Свыше 13,0 кг/см²	
Для потребителей, в случае отсутствия дифференциации тарифов по схеме подключения										
Население (тарифы указываются с учетом НДС)*										
1.	ООО «Теплоснаб-Родники» (г. Вичуга)	Одноставочный, руб./Гкал	2017	1867,01**	1923,02***	-	-	-	-	

* Выделяется в целях реализации пункта 6 статьи 168 Налогового кодекса Российской Федерации (часть вторая).
** Тариф без учета НДС – 1582,21 руб./Гкал.
*** Тариф без учета НДС – 1629,68 руб./Гкал.

Приложение 3 к постановлению
Департамента энергетики и тарифов
Ивановской области
от 15.12.2016 № 121-т/8

Тарифы на теплоноситель

№ п/п	Наименование регулируемой организации	Вид тарифа	Год	Вид теплоносителя		
				Вода		Пар
				С 01.01.2017 по 30.06.2017	С 01.07.2017 по 31.12.2017	
Тариф на теплоноситель, поставляемый потребителям						
1	ООО «Теплоснаб-Родники» (г. Вичуга)	Одноставочный руб./куб. м, без НДС	2017	48,51	58,40	-

Приложение 4 к постановлению
Департамента энергетики и тарифов
Ивановской области
от 15.12.2016 № 121-т/8

Показатели надежности и энергетической эффективности объектов теплоснабжения

Наименование	Год	Показатели надежности		Показатели энергетической эффективности				
		Количество прекращений подачи тепловой энергии, теплоносителя в результате технологических нарушений		Удельный расход топлива на производство единицы тепловой энергии, отпускаемой с коллекторов источников тепловой энергии, кг.у.т./Гкал	Отношение величины технологических потерь ТЭ, теплоносителя к материальной характеристике тепловой сети		Величина технологических потерь при передаче	
		на тепловых сетях на 1 км тепловых сетей, ед.в год/км	на источниках тепловой энергии на 1 Гкал/час установленной мощности, ед.в год/Гкал/час		при передаче тепловой энергии, Гкал/кв.м	при передаче теплоносителя, тонн/кв.м	при передаче тепловой энергии по тепловым сетям, Гкал/год	при передаче теплоносителя по тепловым сетям, тонн/год
ООО «Теплоснаб-Родники» (г. Вичуга)								
БМК №1, ул. Кинешемская	2017	-	-	200,31	1,8625	0,6906	160,2	59,4
БМК №2, ул. Кинешемская		-	-	201,20	1,7896	0,7437	30,8	12,8
БМК №3, ул. Металлистов		-	-	155,35	1,3895	0,8354	339,3	204,0
БМК №4, ул. Володарского		-	-	158,09	1,8498	1,0846	458,6	268,9

Официальные материалы публикуются в полном соответствии с их электронными версиями. Стилистика и пунктуация оригинала сохранены.

ДЕПАРТАМЕНТ ЭНЕРГЕТИКИ И ТАРИФОВ ИВАНОВСКОЙ ОБЛАСТИ

П О С Т А Н О В Л Е Н И Е

от 20 декабря 2016 г. № 124-т/1

О корректировке долгосрочных тарифов на тепловую энергию, теплоноситель на 2017, 2018 годы, установлении тарифов на горячую воду в открытой системе теплоснабжения, повышающего коэффициента к тарифам на тепловую энергию для потребителей ПАО «Т Плюс» на территории Ивановской области на 2017 год

В соответствии с Федеральным законом от 27.07.2010 № 190-ФЗ «О теплоснабжении», Постановлением Правительства Российской Федерации от 22.10.2012 № 1075 «О ценообразовании в сфере теплоснабжения» Департамент энергетики и тарифов Ивановской области постановляет:

1. Установить долгосрочные тарифы на тепловую энергию для потребителей ПАО «Т Плюс» на территории Ивановской области с учетом корректировки необходимой валовой выручки на 2017, 2018 годы согласно приложениям 1, 2.
2. Установить долгосрочные тарифы на теплоноситель для потребителей ПАО «Т Плюс» на территории Ивановской области с учетом корректировки необходимой валовой выручки на 2017, 2018 годы согласно приложению 3.
3. Установить тарифы на горячую воду в открытой системе теплоснабжения для потребителей ПАО «Т Плюс» на территории Ивановской области на 2017 год согласно приложению 4.
4. Установить к тарифам на тепловую энергию, установленным для потребителей ПАО «Т Плюс» на территории Ивановской области, повышающий коэффициент в размере 1,01.
5. Повышающий коэффициент, установленный в п. 4 настоящего постановления, применяется при нарушении режима потребления тепловой энергии или отсутствии коммерческого учета тепловой энергии и (или) теплоносителя в случае обязательности этого учета в соответствии с федеральными законами.
6. Тарифы, установленные в п. 1 и п. 2 настоящего постановления, действуют с 01.01.2017 по 31.12.2018.
7. Тарифы, установленные в п. 3, повышающий коэффициент, установленный в п. 4 настоящего постановления, действуют с 01.01.2017 по 31.12.2017.
8. С 01.01.2017 признать утратившими силу приложения 1 - 4 к постановлению Департамента энергетики и тарифов Ивановской области от 18.12.2015 № 60-т/1 и постановление Департамента энергетики и тарифов Ивановской области от 12.02.2016 № 69-т/1.
9. Настоящее постановление вступает в силу со дня его официального опубликования.

И.о. начальника Департамента **Д.К. Крылов**

Приложение 1 к постановлению Департамента энергетики и тарифов Ивановской области от 20.12.2016 № 124-т/1

Тарифы на тепловую энергию (мощность), поставляемую потребителям

№ п/п	Наименование регулируемой организации	Вид тарифа	Год	Вода		Отборный пар давлением						Острый и редуцированный пар	
				1 полугодие	2 полугодие	от 1,2 до 2,5 кг/см²	от 2,5 до 7,0 кг/см²	от 7,0 до 13,0 кг/см²		Свыше 13,0 кг/см²			
								1 полугодие	2 полугодие				
Для потребителей, в случае отсутствия дифференциации тарифов по схеме подключения													
1.	ПАО «Т Плюс»	Одноставочный, руб./Гкал, без НДС	2017	1040,73	1067,22	-	-	1469,80	1525,65	-	-		
			2018	1067,22	1109,32	-	-	1525,65	1586,68	-	-		
Население (тарифы указываются с учетом НДС)*													
2.	ПАО «Т Плюс»	Одноставочный, руб./Гкал	2017	1228,06	1259,32	-	-	-	-	-	-		
			2018	1259,32	1309,00	-	-	-	-	-	-		

* Выделяется в целях реализации пункта 6 статьи 168 Налогового кодекса Российской Федерации (часть вторая).

Приложение 2 к постановлению Департамента энергетики и тарифов Ивановской области от 20.12.2016 № 124-т/1

Тарифы на тепловую энергию (мощность) на коллекторах источника тепловой энергии *

№ п/п	Наименование регулируемой организации	Вид тарифа	Год	Вода		Отборный пар давлением					Острый и редуцированный пар
				1 полугодие	2 полугодие	от 1,2 до 2,5 кг/см²	от 2,5 до 7,0 кг/см²	от 7,0 до 13,0 кг/см²		Свыше 13,0 кг/см²	
								1 полугодие	2 полугодие		
1.	ПАО «Т Плюс»	Одноставочный, руб./Гкал, без НДС	2017	814,93	837,80	-	-	1262,62	1310,60	-	-
			2018	837,80	868,83	-	-	1310,60	1359,09	-	-

* тарифы на тепловую энергию (мощность), производимую в режиме комбинированной выработки электрической и тепловой энергии источниками тепловой энергии с установленной генерирующей мощностью производства электрической энергии 25 МВт и более.

Примечание. Величина расходов на топливо, отнесенных на 1 Гкал тепловой энергии, отпущенной с коллекторов источника тепловой энергии, составляет 626,00 руб./Гкал на 2017 год; 649,29 руб./Гкал на 2018 год.

Приложение 3 к постановлению Департамента энергетики и тарифов Ивановской области от 20.12.2016 № 124-т/1

Тарифы на теплоноситель

№ п/п	Наименование регулируемой организации	Вид тарифа	Год	Вид теплоносителя			
				Вода		Пар	
				1 полугодие	2 полугодие	1 полугодие	2 полугодие
Тариф на теплоноситель, поставляемый теплоснабжающей организацией, владеющей источником (источниками) тепловой энергии, на котором производится теплоноситель							
1.	ПАО «Т Плюс»	Одноставочный, руб./м³, без НДС	2017	26,40	26,86	38,78	40,89
			2018	26,86	28,85	40,89	42,94
Тарифы на теплоноситель, поставляемый потребителям							
2.	ПАО «Т Плюс»	Одноставочный, руб./м³, без НДС	2017	26,40	26,86	38,78	40,89
			2018	26,86	28,85	40,89	42,94

Приложение 4 к постановлению Департамента энергетики и тарифов Ивановской области от 20.12.2016 № 124-т/1

Тарифы на горячую воду в открытых системах теплоснабжения (горячее водоснабжение)

№ п/п	Наименование регулируемой организации	Компонент на теплоноситель, руб./куб. м, без НДС		Компонент на тепловую энергию			
				Одноставочный, руб./Гкал, без НДС		Двухставочный	
		С 01.01.2017 по 30.06.2017	С 01.07.2017 по 31.12.2017	С 01.01.2017 по 30.06.2017	С 01.07.2017 по 31.12.2017	Ставка за мощность, тыс. руб./Гкал/час в мес.	Ставка за тепловую энергию, руб./Гкал
1.	ПАО «Т Плюс»	26,40 [1]	26,86 [2]	1040,73 [3]	1067,22 [4]	-	-

1 Компонент на теплоноситель с учетом НДС – 31,15 руб./куб. м
2 Компонент на теплоноситель с учетом НДС – 31,69 руб./куб. м
3 Компонент на тепловую энергию с учетом НДС – 1228,06 руб./Гкал
4 Компонент на тепловую энергию с учетом НДС – 1259,32 руб./Гкал

Примечание:
1. Тариф на теплоноситель для ПАО «Т Плюс» установлен в приложении 3 к настоящему постановлению.

ДЕПАРТАМЕНТ ЭНЕРГЕТИКИ И ТАРИФОВ ИВАНОВСКОЙ ОБЛАСТИ

П О С Т А Н О В Л Е Н И Е

от 20 декабря 2016 г. № 124-к/14

О корректировке тарифов в сфере холодного водоснабжения и водоотведения для АО «Водоканал», оказывающего услуги потребителям Богданихского сельского поселения Ивановского муниципального района

В соответствии с Федеральным законом от 07.12.2011 № 416-ФЗ «О водоснабжении и водоотведении», постановлением Правительства Российской Федерации от 13.05.2013 № 406 «О государственном регулировании тарифов в сфере водоснабжения и водоотведения» Департамент энергетики и тарифов Ивановской области постановляет:

1. С 01.01.2017 произвести корректировку установленных долгосрочных тарифов в сфере холодного водоснабжения и водоотведения для АО «Водоканал», оказывающего услуги потребителям Богданихского сельского поселения Ивановского муниципального района, изложив приложение 1 к постановлению Департамента энергетики и тарифов Ивановской области от 18.12.2015 № 60-к/9 в новой редакции в соответствии с приложением 1 к настоящему постановлению.
2. Возмещение выпадающих доходов от разницы между тарифами для бюджетных и прочих потребителей и льготными тарифами для населения осуществляется за счет средств областного бюджета в соответствии с законодательством Ивановской области.
3. Настоящее постановление вступает в силу со дня его официального опубликования.

И.о. начальника Департамента **Д.К. Крылов**

Приложение 1 к постановлению Департамента энергетики и тарифов Ивановской области от 20.12.2016 № 124-к/14

Приложение 1 к постановлению Департамента энергетики и тарифов Ивановской области от 18.12.2015 № 60-к/9

Тарифы в сфере холодного водоснабжения и водоотведения для АО «Водоканал», оказывающего услуги потребителям Богданихского сельского поселениея Ивановского муниципального района

№ п/п	Наименование организаций, категории потребителей, виды тарифов	с 01.01.2016 по 30.06.2016	с 01.07.2016 по 31.12.2016	с 01.01.2017 по 30.06.2017	с 01.07.2017 по 31.12.2017	с 01.01.2018 по 30.06.2018	с 01.07.2018 по 31.12.2018
1	2	3	4	5	6	7	8
Богданихское сельское поселение							
1.	АО «Водоканал»:						
1.1.	для бюджетных и прочих потребителей:						
	тариф на питьевую воду, руб. за 1 куб.м, без учета НДС	25,34	26,70	26,70	27,58	27,58	28,76
	тариф на водоотведение, руб. за 1 куб.м, без учета НДС	19,50	20,51	20,51	20,57	20,57	21,50
1.2.	для населения:						
	тариф на питьевую воду, руб. за 1 куб.м, без учета НДС	24,44*	25,64*	25,64*	26,92*	26,92*	28,27*
	тариф на питьевую воду, руб. за 1 куб.м, с учетом НДС	28,84*	30,25*	30,25*	31,77*	31,77*	33,36*
	тариф на водоотведение, руб. за 1 куб.м, без учета НДС	16,77*	17,61*	17,61*	18,49*	18,49*	19,41*
	тариф на водоотведение, руб. за 1 куб.м, с учетом НДС	19,79*	20,78*	20,78*	21,82*	21,82*	22,90*

*-льготный тариф для населения

ДЕПАРТАМЕНТ ЭНЕРГЕТИКИ И ТАРИФОВ ИВАНОВСКОЙ ОБЛАСТИ

П О С Т А Н О В Л Е Н И Е

от 23 декабря 2016 г. № 125-э/3

О признании утратившими силу ряда постановлений Региональной службы по тарифам Ивановской области

В соответствии с Постановлением Правительства Российской Федерации от 04.05.2012 № 442 «О функционировании розничных рынков электрической энергии, полном и (или) частичном ограничении режима потребления электрической энергии», Постановлением Правительства Российской Федерации от 27.12.2004 № 861 «Об утверждении Правил недискриминационного доступа к услугам по передаче электрической энергии и оказания этих услуг, Правил недискриминационного доступа к услугам по оперативно-диспетчерскому управлению в электроэнергетике и оказания этих услуг, Правил недискриминационного доступа к услугам администратора торговой системы оптового рынка и оказания этих услуг и Правил технологического присоединения энергопринимающих устройств потребителей электрической энергии, объектов по производству электрической энергии, а также объектов электросетевого хозяйства, принадлежащих сетевым организациям и иным лицам, к электрическим сетям», Постановлением Правительства Российской Федерации от 29.12.2011 № 1178 «О ценообразовании в области регулируемых цен (тарифов) в электроэнергетике», Положением о Департаменте энергетики и тарифов Ивановской области, утвержденным постановлением Правительства Ивановской области от 25.12.2014 года № 577-п, Департамент энергетики и тарифов Ивановской области постановляет:

1. Признать утратившим силу постановление Региональной службы по тарифам Ивановской области от 24.01.2008 № 123-э/1 «О Порядке формирования прогнозного баланса электрической энергии (мощности) и структуры полезного отпуска энергии (мощности)».
2. Признать утратившим силу постановление Региональной службы по тарифам Ивановской области от 29.12.2009 № 250-э/5 «Об утверждении Порядка взаимодействия субъектов розничного рынка электрической энергии по оплате услуг по передаче электрической энергии на территории Ивановской области».
3. Настоящее постановление вступает в силу со дня его официального опубликования.

И.о. начальника Департамента **Д.К. Крылов**

ДЕПАРТАМЕНТ ЭНЕРГЕТИКИ И ТАРИФОВ ИВАНОВСКОЙ ОБЛАСТИ

П О С Т А Н О В Л Е Н И Е

от 20 декабря 2016 г. № 124-т/2

О корректировке долгосрочных тарифов на тепловую энергию, теплоноситель для потребителей на 2017, 2018 годы, установлении платы за поддержание резервной тепловой мощности, повышающего коэффициента к тарифам на тепловую энергию для потребителей АО «ИвГТЭ» на 2017 год

В соответствии с Федеральным законом от 27.07.2010 № 190-ФЗ «О теплоснабжении», Постановлением Правительства Российской Федерации от 22.10.2012 № 1075 «О ценообразовании в сфере теплоснабжения» Департамент энергетики и тарифов Ивановской области постановляет:

1. Установить долгосрочные тарифы на тепловую энергию для потребителей АО «ИвГТЭ» с учетом корректировки необходимой валовой выручки на 2017, 2018 годы согласно приложениям 1-3.
2. Установить долгосрочные тарифы на теплоноситель для потребителей АО «ИвГТЭ» с учетом корректировки необходимой валовой выручки на 2017, 2018 годы согласно приложению 4.
3. Установить плату за услуги АО «ИвГТЭ» по поддержанию резервной тепловой мощности при отсутствии потребления тепловой энергии для отдельных категорий (групп) социально значимых потребителей согласно приложению 5.
4. Установить к тарифам на тепловую энергию, установленным для потребителей АО «ИвГТЭ», повышающий коэффициент в размере 1,01.
5. Повышающий коэффициент, установленный в п. 4 настоящего постановления, применяется при нарушении режима потребления тепловой энергии или отсутствии коммерческого учета тепловой энергии и (или) теплоносителя в случае обязательности этого учета в соответствии с федеральными законами.
6. Тарифы, установленные в п. 1 и п. 2 настоящего постановления, действуют с 01.01.2017 по 31.12.2018.
7. Плата, установленная в п. 3, повышающий коэффициент, установленный в п. 4 настоящего постановления, действуют с 01.01.2017 по 31.12.2017.
8. С 01.01.2017 признать утратившими силу приложения 1 - 5 к постановлению Департамента энергетики и тарифов Ивановской области от 18.12.2015 № 60-т/9.
9. Настоящее постановление вступает в силу со дня его официального опубликования.

И.о. начальника Департамента **Д.К. Крылов**

Приложение 1 к постановлению Департамента энергетики и тарифов Ивановской области от 20.12.2016 № 124-т/2

Тарифы на тепловую энергию (мощность), поставляемую потребителям

№ п/п	Наименование регулируемой организации	Вид тарифа	Год	Вода		Отборный пар давлением				Острый и редуцированный пар	
				1 полугодие	2 полугодие	от 1,2 до 2,5 кг/см²	от 2,5 до 7,0 кг/см²	от 7,0 до 13,0 кг/см²	Свыше 13,0 кг/см²	1 полугодие	2 полугодие
Для потребителей, в случае отсутствия дифференциации тарифов по схеме подключения											
1.	АО «ИвГТЭ», от собственных котельных для потребителей г.о. Иваново	Одноставочный, руб./Гкал, без НДС	2017	2478,18	2490,24	-	-	-	-	3037,98	3049,32
			2018	2490,24	2661,80	-	-	-	-	3049,32	3265,83
2.	АО «ИвГТЭ», от сторонних источников для потребителей г.о. Иваново и Коляновского с.п. Ивановского м.р.	Одноставочный, руб./Гкал, без НДС	2017	1590,43	1630,91	-	-	-	-	-	-
			2018	1630,91	1691,17	-	-	-	-	-	-
Население (тарифы указываются с учетом НДС)*											
3.	АО «ИвГТЭ», от сторонних источников для потребителей г.о. Иваново и Коляновского с.п. Ивановского м.р.	Одноставочный, руб./Гкал	2017	1876,71	1924,47	-	-	-	-	-	-
			2018	1924,47	1995,58	-	-	-	-	-	-

* Выделяется в целях реализации пункта 6 статьи 168 Налогового кодекса Российской Федерации (часть вторая).

Приложение 2 к постановлению Департамента энергетики и тарифов Ивановской области от 20.12.2016 № 124-т/2

Тарифы на тепловую энергию (мощность), поставляемую теплоснабжающим, теплосетевым организациям, приобретающим тепловую энергию с целью компенсации потерь тепловой энергии

№ п/п	Наименование регулируемой организации	Вид тарифа	Год	Вода		Отборный пар давлением				Острый и редуцированный пар
				1 полугодие	2 полугодие	от 1,2 до 2,5 кг/см²	от 2,5 до 7,0 кг/см²	от 7,0 до 13,0 кг/см²	Свыше 13,0 кг/см²	
1.	АО «ИвГТЭ», от собственных котельных для потребителей г.о. Иваново	Одноставочный, руб./Гкал, без НДС	2017	2478,18	2490,24	-	-	-	-	-
			2018	2490,24	2661,80	-	-	-	-	-
2.	АО «ИвГТЭ», от сторонних источников для потребителей г.о. Иваново и Коляновского с.п. Ивановского м.р.	Одноставочный, руб./Гкал, без НДС	2017	1590,43	1630,91	-	-	-	-	-
			2018	1630,91	1691,17	-	-	-	-	-

Приложение 3 к постановлению Департамента энергетики и тарифов Ивановской области от 20.12.2016 № 124-т/2

Тарифы на тепловую энергию (мощность) на коллекторах источника тепловой энергии

№ п/п	Наименование регулируемой организации	Вид тарифа	Год	Вода		Отборный пар давлением				Острый и редуцированный пар	
				1 полугодие	2 полугодие	от 1,2 до 2,5 кг/см²	от 2,5 до 7,0 кг/см²	от 7,0 до 13,0 кг/см²	Свыше 13,0 кг/см²	1 полугодие	2 полугодие
Для потребителей, в случае отсутствия дифференциации тарифов по схеме подключения											
1.	АО «ИвГТЭ», от собственных котельных для потребителей г.о. Иваново	Одноставочный, руб./Гкал, без НДС	2017	1929,40	1929,40	-	-	-	-	2522,74	2522,74
			2018	1929,40	2080,16	-	-	-	-	2522,74	2719,77

Примечание. Величина расходов на топливо, отнесенных на 1 Гкал тепловой энергии, отпущенной с коллекторов источника тепловой энергии, составляет 751,47 руб./Гкал на 2017 год; 778,99 руб./Гкал на 2018 год.

Приложение 4 к постановлению Департамента энергетики и тарифов Ивановской области от 20.12.2016 № 124-т/2

Тарифы на теплоноситель

№ п/п	Наименование регулируемой организации	Вид тарифа	Год	Вид теплоносителя			
				Вода		Пар	
				1 полугодие	2 полугодие	1 полугодие	2 полугодие
Тарифы на теплоноситель, поставляемый потребителям							
1.	АО «ИвГТЭ»	Одноставочный, руб./м³, без НДС	2017	26,56	27,13	26,56	27,13
			2018	27,13	29,06	27,13	29,06

Приложение 5 к постановлению Департамента энергетики и тарифов Ивановской области от 20.12.2016 № 124-т/2

Плата за услуги по поддержанию резервной тепловой мощности

№ п/п	Наименование регулируемой организации	Плата за услуги по поддержанию резервной тепловой мощности, тыс. руб./Гкал/час в мес., без НДС	
		с 01.01.2017 по 30.06.2017	с 01.07.2017 по 31.12.2017
1.	АО «ИвГТЭ»	112,599	113,018

ДЕПАРТАМЕНТ ЭНЕРГЕТИКИ И ТАРИФОВ ИВАНОВСКОЙ ОБЛАСТИ

П О С Т А Н О В Л Е Н И Е

от 20 декабря 2016 г. № 124-т/4

О корректировке долгосрочных тарифов на тепловую энергию, теплоноситель для потребителей ООО «МИП «Кинешма» на 2017, 2018 годы

В соответствии с Федеральным законом от 27.07.2010 № 190-ФЗ «О теплоснабжении», Постановлением Правительства Российской Федерации от 22.10.2012 № 1075 «О ценообразовании в сфере теплоснабжения» Департамент энергетики и тарифов Ивановской области постановляет:

1. Установить долгосрочные тарифы на тепловую энергию для потребителей ООО «МИП «Кинешма» с учетом корректировки необходимой валовой выручки на 2017, 2018 годы согласно приложению 1.
2. Установить льготные тарифы на тепловую энергию для потребителей ООО «МИП «Кинешма» на 2017, 2018 годы согласно приложению 2.
3. Установить долгосрочные тарифы на теплоноситель для потребителей ООО «МИП «Кинешма» с учетом корректировки необходимой валовой выручки на 2017, 2018 годы согласно приложению 3.
4. Возмещение недополученных доходов от разницы между утвержденными тарифами на тепловую энергию, поставляемую потребителям, и утвержденными льготными тарифами на тепловую энергию, поставляемую населению, осуществляется за счет средств областного бюджета в соответствии с Законом Ивановской области от 09.12.2014 № 103-ОЗ «О льготных тарифах на тепловую энергию на территории Ивановской области».
5. Тарифы, установленные в п.п. 1, 2, 3 настоящего постановления, действуют с 01.01.2017 по 31.12.2018.
6. С 01.01.2017 признать утратившими силу приложения 1 - 3 к постановлению Департамента энергетики и тарифов Ивановской области от 18.12.2015 № 60-т/5.
7. Настоящее постановление вступает в силу со дня его официального опубликования.

И.о. начальника Департамента **Д.К. Крылов**

Приложение 1 к постановлению Департамента энергетики и тарифов Ивановской области от 20.12.2016 № 124-т/4

Тарифы на тепловую энергию (мощность), поставляемую потребителям

№ п/п	Наименование регулируемой организации	Вид тарифа	Год	Вода		Отборный пар давлением				Острый и редуцированный пар	
				1 полугодие	2 полугодие	от 1,2 до 2,5 кг/см²	от 2,5 до 7,0 кг/см²	от 7,0 до 13,0 кг/см²	Свыше 13,0 кг/см²	1 полугодие	2 полугодие
Для потребителей, в случае отсутствия дифференциации тарифов по схеме подключения											
1.	ООО «МИП «Кинешма»	Одноставочный, руб./Гкал, без НДС	2017	1497,28	1550,53	-	-	-	-	-	-
			2018	1550,53	1573,65	-	-	-	-	-	-

Приложение 2 к постановлению Департамента энергетики и тарифов Ивановской области от 20.12.2016 № 124-т/4

Льготные тарифы на тепловую энергию (мощность), поставляемую потребителям

№ п/п	Наименование регулируемой организации	Вид тарифа	Год	Вода		Отборный пар давлением				Острый и редуцированный пар
				1 полугодие	2 полугодие	от 1,2 до 2,5 кг/см²	от 2,5 до 7,0 кг/см²	от 7,0 до 13,0 кг/см²	Свыше 13,0 кг/см²	
Для потребителей, в случае отсутствия дифференциации тарифов по схеме подключения										
Население (тарифы указываются с учетом НДС)*										
1.	ООО «МИП «Кинешма», кроме потребителей в г. Кинешме на ул. Шуйская	Одноставочный, руб./Гкал	2017	1483,60 [1]	1528,11 [2]	-	-	-	-	-
			2018	1528,11 [2]	1573,95 [3]	-	-	-	-	-
2.	ООО «МИП «Кинешма», потребители в г. Кинешме на ул. Шуйская	Одноставочный, руб./Гкал	2017	1281,73 [4]	1320,18 [5]					
			2018	1320,18 [5]	1359,78 [6]					

* Выделяется в целях реализации пункта 6 статьи 168 Налогового кодекса Российской Федерации (часть вторая).
1 Тариф без учета НДС – 1257,29 руб./Гкал
2 Тариф без учета НДС – 1295,01 руб./Гкал
3 Тариф без учета НДС – 1333,86 руб./Гкал
4 Тариф без учета НДС – 1086,21 руб./Гкал
5 Тариф без учета НДС – 1118,80 руб./Гкал
6 Тариф без учета НДС – 1152,36 руб./Гкал

Приложение 3 к постановлению Департамента энергетики и тарифов Ивановской области от 20.12.2016 № 124-т/4

Тарифы на теплоноситель

№ п/п	Наименование регулируемой организации	Вид тарифа	Год	Вид теплоносителя			
				Вода		Пар	
				1 полугодие	2 полугодие	1 полугодие	2 полугодие
Тарифы на теплоноситель, поставляемый потребителям							
1.	ООО «МИП «Кинешма»	Одноставочный, руб./куб.м, без НДС	2017	52,00	75,46	-	-
			2018	65,47	66,77	-	-

ДЕПАРТАМЕНТ ЭНЕРГЕТИКИ И ТАРИФОВ ИВАНОВСКОЙ ОБЛАСТИ

П О С Т А Н О В Л Е Н И Е

от 20 декабря 2016 г. № 124-т/5

О корректировке долгосрочных тарифов на тепловую энергию для потребителей АО «ИвГТЭ» на 2017, 2018 годы, об установлении тарифов на горячую воду и производственной программы в сфере горячего водоснабжения АО «ИвГТЭ» на 2017 год (Новоталицкое сельское поселение Ивановского муниципального района)

В соответствии с Федеральным законом от 27.07.2010 № 190-ФЗ «О теплоснабжении», Федеральным законом от 07.12.2011 № 416-ФЗ «О водоснабжении и водоотведении», постановлением Правительства Российской Федерации от 22.10.2012 № 1075 «О ценообразовании в сфере теплоснабжения», постановлением Правительства Российской Федерации от 13.05.2013 № 406 «О государственном регулировании тарифов в сфере водоснабжения и водоотведения», Департамент энергетики и тарифов Ивановской области постановляет:

1. Установить долгосрочные тарифы на тепловую энергию для потребителей АО «ИвГТЭ» в Новоталицком сельском поселении Ивановского муниципального района с учетом корректировки необходимой валовой выручки на 2017, 2018 годы согласно приложениям 1, 3.
2. Установить льготные тарифы на тепловую энергию для потребителей АО «ИвГТЭ» в Новоталицком сельском поселении Ивановского муниципального района на 2017, 2018 годы согласно приложению 2.
3. Установить тарифы на горячую воду, поставляемую АО «ИвГТЭ» с использованием закрытой системы горячего водоснабжения потребителям Новоталицкого сельского поселения Ивановского муниципального района, согласно приложению 4.
4. Установить производственную программу в сфере горячего водоснабжения, в том числе плановые значения показателей надежности, качества и энергетической эффективности объектов централизованных систем горячего водоснабжения для АО «ИвГТЭ», оказывающего услуги в Новоталицком сельском поселении Ивановского муниципального района, согласно приложению 5.
5. Возмещение недополученных доходов от разницы между утвержденными тарифами на тепловую энергию, поставляемую потребителям, и утвержденными льготными тарифами на тепловую энергию, поставляемую населению, осуществляется за счет средств областного бюджета в соответствии с Законом Ивановской области от 09.12.2014 № 103-ОЗ «О льготных тарифах на тепловую энергию на территории Ивановской области».
6. Возмещение недополученных доходов от разницы между утвержденными тарифами на горячую воду, поставляемую потребителям, и утвержденными льготными тарифами на горячую воду, поставляемую населению, осуществляется за счет средств областного бюджета в соответствии с Законом Ивановской области от 05.06.2015 № 52-ОЗ «О льготных тарифах на водоснабжение и водоотведение на территории Ивановской области».
7. Тарифы, установленные в п. 1 и п. 2 настоящего постановления, действуют с 01.01.2017 по 31.12.2018.
8. Тарифы, установленные в п. 3, производственная программа, установленная в п. 4 настоящего постановления, действуют с 01.01.2017 по 31.12.2017.
9. С 01.01.2017 признать утратившим силу постановление Департамента энергетики и тарифов Ивановской области от 01.02.2016 № 67-т/1.
10. Настоящее постановление вступает в силу со дня его официального опубликования.

И.о. начальника Департамента **Д.К. Крылов**

Приложение 1 к постановлению Департамента энергетики и тарифов Ивановской области от 20.12.2016 № 124-т/5

Тарифы на тепловую энергию (мощность), поставляемую потребителям

№ п/п	Наименование регулируемой организации	Вид тарифа	Год	Вода		Отборный пар давлением				Острый и редуцированный пар	
				1 полугодие	2 полугодие	от 1,2 до 2,5 кг/см²	от 2,5 до 7,0 кг/см²	от 7,0 до 13,0 кг/см²	Свыше 13,0 кг/см²	1 полугодие	2 полугодие
Для потребителей, в случае отсутствия дифференциации тарифов по схеме подключения											
1.	АО «ИвГТЭ», от собственных котельных для потребителей Новоталицкого с.п. Ивановского м.р.	Одноставочный, руб./Гкал, без НДС	2017	2981,55	3008,39	-	-	-	-	-	-
			2018	3008,39	3204,38	-	-	-	-	-	-

Приложение 2 к постановлению Департамента энергетики и тарифов Ивановской области от 20.12.2016 № 124-т/5

Льготные тарифы на тепловую энергию (мощность), поставляемую потребителям

№ п/п	Наименование регулируемой организации	Вид тарифа	Год	Вода		Отборный пар давлением				Острый и редуцированный пар
				1 полугодие	2 полугодие	от 1,2 до 2,5 кг/см²	от 2,5 до 7,0 кг/см²	от 7,0 до 13,0 кг/см²	Свыше 13,0 кг/см²	
Для потребителей, в случае отсутствия дифференциации тарифов по схеме подключения										
Население (тарифы указываются с учетом НДС)*										
1.	АО «ИвГТЭ», от собственных котельных для потребителей Новоталицкого с.п. Ивановского м.р.	Одноставочный, руб./Гкал	2017	1507,45 [1]	1552,67 [2]	-	-	-	-	-
			2018	1552,67 [2]	1614,78 [3]	-	-	-	-	-

* Выделяется в целях реализации пункта 6 статьи 168 Налогового кодекса Российской Федерации (часть вторая).
1 Тариф без учета НДС – 1277,50 руб./Гкал.
2 Тариф без учета НДС – 1315,82 руб./Гкал.
3 Тариф без учета НДС – 1368,46 руб./Гкал.

Приложение 3 к постановлению Департамента энергетики и тарифов Ивановской области от 20.12.2016 № 124-т/2

Тарифы на тепловую энергию (мощность), поставляемую теплоснабжающим, теплосетевым организациям, приобретающим тепловую энергию с целью компенсации потерь тепловой энергии

№ п/п	Наименование регулируемой организации	Вид тарифа	Год	Вода		Отборный пар давлением				Острый и редуцированный пар
				1 полугодие	2 полугодие	от 1,2 до 2,5 кг/см²	от 2,5 до 7,0 кг/см²	от 7,0 до 13,0 кг/см²	Свыше 13,0 кг/см²	
1.	АО «ИвГТЭ», от собственных котельных для потребителей Новоталицкого с.п. Ивановского м.р.	Одноставочный, руб./Гкал, без НДС	2017	2478,18	2490,24	-	-	-	-	-
			2018	2490,24	2661,80	-	-	-	-	-

Приложение 4 к постановлению Департамента энергетики и тарифов Ивановской области от 20.12.2016 № 124-т/5

Тарифы на горячую воду в закрытых системах горячего водоснабжения

№ п/п	Наименование организации коммунального комплекса	Тарифы на горячую воду			
		Для бюджетных и прочих потребителей (без НДС)		Для населения (с НДС)	
		с 01.01.2017 по 30.06.2017	с 01.07.2017 по 31.12.2017	с 01.01.2017 по 30.06.2017	с 01.07.2017 по 31.12.2017
Новоталицкое сельское поселение					
1.	АО «ИвГТЭ», руб./куб. метр	-	-	132,38 [1*]	136,35 [2*]
	компонент на холодную воду, руб./куб. метр	26,56	27,13	-	-
	компонент на тепловую энергию, руб./Гкал	2981,55	3008,39	-	-

* Льготный тариф для населения.

1 Тариф без учета НДС – 112,19 руб./куб.м
2 Тариф без учета НДС – 115,55 руб./куб.м

Приложение 5 к постановлению Департамента энергетики и тарифов Ивановской области от 20.12.2016 № 124-т/5

ПРОИЗВОДСТВЕННАЯ ПРОГРАММА В СФЕРЕ ГОРЯЧЕГО ВОДОСНАБЖЕНИЯ АО «ИвГТЭ» (для потребителей Новоталицкого сельского поселения Ивановского муниципального района) на 2017 год

1. Паспорт производственной программы

1.	Наименование регулируемой организации, ее местонахождение	АО «ИвГТЭ», 153021, г. Иваново, ул. Рабфаковская, д.2/1
2.	Наименование уполномоченного органа, утвердившего производственную программу, его местонахождение	Департамент энергетики и тарифов Ивановской области, 153022, г. Иваново, ул. Велижская, д. 8
3.	Период реализации программы	2017 год

2. Планируемый объем подачи (реализации потребителям) горячей воды и объем финансовых потребностей, необходимых для реализации производственной программы

№ п/п	Показатели производственной программы	Единица измерения	Значение
1.	Подано (реализовано потребителям) горячей воды, всего, в том числе:	куб. м	152238,1
		Гкал	9901,8
1.1	Населению (управляющие организации, ТСЖ, ТСН, непосредственно граждане)	куб. м	142475,5
		Гкал	9250,1
1.2	Бюджетным потребителям	куб. м	8490,7
		Гкал	566,8
1.3	Прочим потребителям	куб. м	1272,0
		Гкал	84,9
1.4	Другим организациям, осуществляющим горячее водоснабжение	куб. м	0,0
		Гкал	0,0
1.5	Собственные нужды, не связанные с регулируемым видом деятельности	куб. м	0,0
		Гкал	0,0
2.	Объем финансовых потребностей, необходимых для реализации производственной программы	тыс. руб.	33743,0

3. Перечень плановых мероприятий по ремонту объектов централизованных систем горячего водоснабжения

№ п/п	Наименование мероприятия	Дата реализации мероприятия	Финансовые потребности на реализацию мероприятия, тыс.руб.
1.	-	-	-
	Всего	-	-

4. Перечень мероприятий, направленных на улучшение

ДЕПАРТАМЕНТ ЭНЕРГЕТИКИ И ТАРИФОВ ИВАНОВСКОЙ ОБЛАСТИ

П О С Т А Н О В Л Е Н И Е

от 20 декабря 2016 г. № 124-т/3

О корректировке долгосрочных тарифов на тепловую энергию, теплоноситель на 2017, 2018 годы, горячую воду, поставляемую с использованием открытых и закрытых систем теплоснабжения (горячего водоснабжения), на 2017 год для потребителей ОАО «ИГТСК» (г. Иваново)

В соответствии с Федеральным законом от 27.07.2010 № 190-ФЗ «О теплоснабжении», Федеральным законом от 07.12.2011 № 416-ФЗ «О водоснабжении и водоотведении», постановлением Правительства Российской Федерации от 22.10.2012 № 1075 «О ценообразовании в сфере теплоснабжения», постановлением Правительства Российской Федерации от 13.05.2013 № 406 «О государственном регулировании тарифов в сфере водоснабжения и водоотведения», Департамент энергетики и тарифов Ивановской области постановляет:

1. Установить долгосрочные тарифы на тепловую энергию для потребителей ОАО «ИГТСК» с учетом корректировки необходимой валовой выручки на 2017, 2018 годы согласно приложению 1.
2. Установить долгосрочные тарифы на теплоноситель для потребителей ОАО «ИГТСК» (г. Иваново) с учетом корректировки необходимой валовой выручки на 2017, 2018 годы согласно приложению 2.
3. Установить тарифы на горячую воду для потребителей ОАО «ИГТСК» (г. Иваново), поставляемую с использованием закрытых систем горячего водоснабжения, на 2017 год согласно приложению 3.
4. Установить тарифы на горячую воду для потребителей ОАО «ИГТСК» (г. Иваново), поставляемую с использованием открытых систем теплоснабжения (горячего водоснабжения), на 2017 год согласно приложениям 4, 5.
5. Установить производственные программы в сфере горячего водоснабжения (с использованием закрытых систем горячего водоснабжения), в том числе плановые значения показателей надежности, качества и энергетической эффективности объектов централизованных систем горячего водоснабжения ОАО «ИГТСК» (г. Иваново) на 2017 год согласно приложениям 6, 7.
6. Тарифы, установленные в п. 1 и п. 2 настоящего постановления, действуют с 01.01.2017 по 31.12.2018.
7. Тарифы, установленные в п. 3 и п. 4, производственные программы в сфере горячего водоснабжения, установленные в п. 5 настоящего постановления, действуют с 01.01.2017 по 31.12.2017.
8. С 01.01.2017 признать утратившими силу приложения 1, 2 к постановлению Департамента энергетики и тарифов Ивановской области от 18.12.2015 № 60-т/10.
9. Настоящее постановление вступает в силу со дня его официального опубликования.

И.о. начальника Департамента **Д.К. Крылов**

Приложение 1 к постановлению Департамента энергетики и тарифов Ивановской области от 20.12.2016 № 124-т/3

Тарифы на тепловую энергию (мощность), поставляемую потребителям

№ п/п	Наименование регулируемой организации	Вид тарифа	Год	Вода		Отборный пар давлением				Острый и редуцированный пар	
				1 полугодие	2 полугодие	от 1,2 до 2,5 кг/см²	от 2,5 до 7,0 кг/см²	от 7,0 до 13,0 кг/см²	Свыше 13,0 кг/см²	1 полугодие	2 полугодие
Для потребителей, в случае отсутствия дифференциации тарифов по схеме подключения											
1.	ОАО «ИГТСК» (г. Иваново)	Одноставочный, руб./Гкал, без НДС	2017	1800,38	1832,97	-	-	-	-	-	-
			2018	1832,97	1923,17	-	-	-	-	-	-
Население (тарифы указываются с учетом НДС)*											
2.	ОАО «ИГТСК» (г. Иваново)	Одноставочный, руб./Гкал	2017	2124,45	2162,90	-	-	-	-	-	-
			2018	2162,90	2269,34	-	-	-	-	-	-

* Выделяется в целях реализации пункта 6 статьи 168 Налогового кодекса Российской Федерации (часть вторая).

Приложение 2 к постановлению Департамента энергетики и тарифов Ивановской области от 20.12.2016 № 124-т/3

Тарифы на теплоноситель

№ п/п	Наименование регулируемой организации	Вид тарифа	Год	Вид теплоносителя			
				Вода		Пар	
				1 полугодие	2 полугодие	1 полугодие	2 полугодие
Тарифы на теплоноситель, поставляемый потребителям							
1.	ОАО «ИГТСК» (г. Иваново)	Одноставочный, руб./м³, без НДС	2017	26,53	27,22	-	-
			2018	27,22	29,02	-	-

Приложение 3 к постановлению Департамента энергетики и тарифов Ивановской области от 20.12.2016 № 124-т/3

Тарифы на горячую воду (с использованием закрытых систем горячего водоснабжения)

№ п/п	Наименование организации коммунального комплекса	Тарифы на горячую воду			
		Для бюджетных и прочих потребителей (без НДС)		Для населения (с НДС)	
		с 01.01.2017 по 30.06.2017	с 01.07.2017 по 31.12.2017	с 01.01.2017 по 30.06.2017	с 01.07.2017 по 31.12.2017
1.	ОАО «ИГТСК» (г. Иваново), в системах теплоснабжения от ЗАО «УП ЖКХ», руб./куб.метр			159,12 [1]	164,55 [2]
	компонент на холодную воду, руб./куб. метр	17,50	19,97	-	-
	компонент на тепловую энергию, руб./Гкал	1800,38	1832,97	-	-
2.	ОАО «ИГТСК» (г. Иваново), за исключением системы теплоснабжения от ЗАО «УП ЖКХ», руб./куб.метр			153,67 [3]	158,60 [4]
	компонент на холодную воду, руб./куб. метр	14,83	16,92	-	-
	компонент на тепловую энергию, руб./Гкал	1800,38	1832,97	-	-

1 Тариф без учета НДС – 134,85 руб./куб.м
2 Тариф без учета НДС – 139,45 руб./куб.м
3 Тариф без учета НДС – 130,23 руб./куб.м
4 Тариф без учета НДС – 134,41 руб./куб.м

Приложение 4 к постановлению Департамента энергетики и тарифов Ивановской области от 20.12.2016 № 124-т/3

Тарифы на горячую воду в открытых системах теплоснабжения (горячее водоснабжение)

№ п/п	Наименование регулируемой организации	Компонент на теплоноситель, руб./куб. м, без НДС		Компонент на тепловую энергию			
				Одноставочный, руб./Гкал, без НДС		Двухставочный	
		с 01.01.2017 по 30.06.2017	с 01.07.2017 по 31.12.2017	с 01.01.2017 по 30.06.2017	с 01.07.2017 по 31.12.2017	Ставка за мощность, тыс. руб./ Гкал/час в мес.	Ставка за тепловую энергию, руб./ Гкал
1.	ОАО «ИГТСК» (г. Иваново), руб./куб.метр	26,53	27,22	1800,38	1832,97	-	-

Примечание: тариф на теплоноситель установлен в приложении 2 к настоящему постановлению.

Приложение 5 к постановлению Департамента энергетики и тарифов Ивановской области от 20.12.2016 № 124-т/3

Тарифы на горячую воду в открытых системах теплоснабжения (горячее водоснабжение)

№ п/п	Наименование регулируемой организации	Компонент на теплоноситель, руб./куб. м, с НДС		Компонент на тепловую энергию			
				Одноставочный, руб./Гкал, с НДС		Двухставочный	
		с 01.01.2017 по 30.06.2017	с 01.07.2017 по 31.12.2017	с 01.01.2017 по 30.06.2017	с 01.07.2017 по 31.12.2017	Ставка за мощность, тыс. руб./ Гкал/час в мес.	Ставка за тепловую энергию, руб./ Гкал
1.	ОАО «ИГТСК» (г. Иваново), руб./куб.метр *	31,31	32,12	2124,45	2162,90	-	-

* с 01.01.2017 по 30.06.2017 – 161,61 (руб./куб. метр, с НДС), с 01.07.2017 по 31.12.2017 – 164,79 (руб./куб. метр, с НДС).

Примечание: тариф на теплоноситель установлен в приложении 2 к настоящему постановлению.

Приложение 6 к постановлению Департамента энергетики и тарифов Ивановской области от 20.12.2016 № 124-т/3

ПРОИЗВОДСТВЕННАЯ ПРОГРАММА В СФЕРЕ ГОРЯЧЕГО ВОДОСНАБЖЕНИЯ ОАО «ИГТСК» » (г. Иваново), на 2017 год (в закрытой системе теплоснабжения ЗАО «УП ЖКХ»)

1. Паспорт производственной программы

1.	Наименование регулируемой организации, ее местонахождение	**ОАО «ИГТСК», 153021, г. Иваново, ул. Рабфаковская**, д.2 «А»
2.	Наименование уполномоченного органа, утвердившего производственную программу, его местонахождение	Департамент энергетики и тарифов Ивановской области, 153022, г. Иваново, ул. Велижская, д. 8
3.	Период реализации программы	2017 **год**

2. Планируемый объем подачи (реализации потребителям) горячей воды и объем финансовых потребностей, необходимых для реализации производственной программы

№ п/п	Показатели производственной программы	Единица измерения	Значение
1.	Подано (реализовано потребителям) горячей воды, всего, в том числе:	куб. м	54269,0
		Гкал	3537,4
1.1	Населению (управляющие организации, ТСЖ, ТСН, непосредственно граждане)	куб. м	54269,0
		Гкал	3537,4
1.2	Бюджетным потребителям	куб. м	0,0
		Гкал	0,0
1.3	Прочим потребителям	куб. м	0,0
		Гкал	0,0
1.4	Другим организациям, осуществляющим горячее водоснабжение	куб. м	0,0
		Гкал	0,0
1.5	Собственные нужды, не связанные с регулируемым видом деятельности	куб. м	0,0
		Гкал	0,0
2.	Объем финансовых потребностей, необходимых для реализации производственной программы	тыс. руб.	7441,1

3. Перечень плановых мероприятий по ремонту объектов централизованных систем горячего водоснабжения

№ п/п	Наименование мероприятия	Дата реализации мероприятия	Финансовые потребности на реализацию мероприятия, тыс.руб.
1.	-	-	-
	Всего	-	-

4. Перечень мероприятий, направленных на улучшение качества горячей воды *

№ п/п	Наименование мероприятия	Дата реализации мероприятия	Финансовые потребности на реализацию мероприятия, тыс.руб.
1.	Производственный контроль качества горячей воды	2017 **год**	16,129
	Всего	-	16,129

* затраты учтены при формировании тарифов на тепловую энергию.

5. Перечень мероприятий по энергосбережению и повышению энергетической эффективности, в том числе по снижению потерь воды при транспортировке

№ п/п	Наименование мероприятия	Дата реализации мероприятия	Финансовые потребности на реализацию мероприятия, тыс.руб.
1.	-	-	-
	Всего	-	-

6. Перечень мероприятий, направленных на повышение качества обслуживания абонентов

№ п/п	Наименование мероприятия	Дата реализации мероприятия	Финансовые потребности на реализацию мероприятия, тыс.руб.
1.	Выполнение условий договоров, заключенных с абонентами	2017 год	0,0
	Всего	-	0,0

7. Плановые значения показателей надежности, качества и энергетической эффективности объектов централизованных систем горячего водоснабжения

№ п/п	Наименование показателя	Значение
1. Показатели качества воды (в отношении горячей воды)		
1.1.	Доля проб горячей воды в сети горячего водоснабжения, не соответствующих установленным требованиям по температуре, в общем объёме проб, отобранных по результатам производственного контроля качества горячей воды, %	0
1.2.	Доля проб горячей воды в сети горячего водоснабжения, не соответствующих установленным требованиям (за исключением температуры), в общем объёме проб, отобранных по результатам производственного контроля качества горячей воды, %	0
2. Показатель надежности и бесперебойности		
2.1.	Количество зафиксированных перерывов в подаче горячей воды, возникших в результате аварий, повреждений и иных технологических нарушений на объектах централизованной системы горячего водоснабжения, в расчете на протяженность сети горячего водоснабжения в год, ед. /км	0
3. Показатели энергетической эффективности		
3.1.	Доля потерь горячей воды в централизованных системах горячего водоснабжения при транспортировке в общем объеме воды, поданной в сеть горячего водоснабжения, %	0,0389
3.2.	Удельное количество тепловой энергии, расходуемое на подогрев горячей воды, Гкал/куб.м	0,0652

Приложение 7 к постановлению Департамента энергетики и тарифов Ивановской области от 20.12.2016 № 124-т/3

ПРОИЗВОДСТВЕННАЯ ПРОГРАММА В СФЕРЕ ГОРЯЧЕГО ВОДОСНАБЖЕНИЯ ОАО «ИГТСК» » (г. Иваново), на 2017 год (в закрытой системе теплоснабжения, за исключением ЗАО «УП ЖКХ»)

1. Паспорт производственной программы

1.	Наименование регулируемой организации, ее местонахождение	ОАО «ИГТСК», 153021, г. Иваново, ул. Рабфаковская, д.2 «А»
2.	Наименование уполномоченного органа, утвердившего производственную программу, его местонахождение	Департамент энергетики и тарифов Ивановской области, 153022, г. Иваново, ул. Велижская, д. 8
3.	Период реализации программы	2017 **год**

2. Планируемый объем подачи (реализации потребителям) горячей воды и объем финансовых потребностей, необходимых для реализации производственной программы

№ п/п	Показатели производственной программы	Единица измерения	Значение
1.	Подано (реализовано потребителям) горячей воды, всего, в том числе:	куб. м	569041,1
		Гкал	37351,2
1.1	Населению (управляющие организации, ТСЖ, ТСН, непосредственно граждане)	куб. м	543142,0
		Гкал	34813,1
1.2	Бюджетным потребителям	куб. м	1961,0
		Гкал	192,2
1.3	Прочим потребителям	куб. м	23938,2
		Гкал	2345,9
1.4	Другим организациям, осуществляющим горячее водоснабжение	куб. м	0,0
		Гкал	0,0
1.5	Собственные нужды, не связанные с регулируемым видом деятельности	куб. м	0,0
		Гкал	0,0
2.	Объем финансовых потребностей, необходимых для реализации производственной программы	тыс. руб.	76816,2

3. Перечень плановых мероприятий по ремонту объектов централизованных систем горячего водоснабжения

№ п/п	Наименование мероприятия	Дата реализации мероприятия	Финансовые потребности на реализацию мероприятия, тыс.руб.
1.	-	-	-
	Всего	-	-

4. Перечень мероприятий, направленных на улучшение качества горячей воды *

№ п/п	Наименование мероприятия	Дата реализации мероприятия	Финансовые потребности на реализацию мероприятия, тыс.руб.
1.	Производственный контроль качества горячей воды	2017 год	193,545
	Всего	-	193,545

* затраты учтены при формировании тарифов на тепловую энергию.

5. Перечень мероприятий по энергосбережению и повышению энергетической эффективности, в том числе по снижению потерь воды при транспортировке

№ п/п	Наименование мероприятия	Дата реализации мероприятия	Финансовые потребности на реализацию мероприятия, тыс.руб.
1.	-	-	-
	Всего	-	-

6. Перечень мероприятий, направленных на повышение качества обслуживания абонентов

№ п/п	Наименование мероприятия	Дата реализации мероприятия	Финансовые потребности на реализацию мероприятия, тыс.руб.
1.	Выполнение условий договоров, заключенных с абонентами	2017 год	0,0
	Всего	-	0,0

7. Плановые значения показателей надежности, качества и энергетической эффективности объектов централизованных систем горячего водоснабжения

№ п/п	Наименование показателя	Значение
1. Показатели качества воды (в отношении горячей воды)		
1.1.	Доля проб горячей воды в сети горячего водоснабжения, не соответствующих установленным требованиям по температуре, в общем объёме проб, отобранных по результатам производственного контроля качества горячей воды, %	0
1.2.	Доля проб горячей воды в сети горячего водоснабжения, не соответствующих установленным требованиям (за исключением температуры), в общем объёме проб, отобранных по результатам производственного контроля качества горячей воды, %	0
2. Показатель надежности и бесперебойности		
2.1.	Количество зафиксированных перерывов в подаче горячей воды, возникших в результате аварий, повреждений и иных технологических нарушений на объектах централизованной системы горячего водоснабжения, в расчете на протяженность сети горячего водоснабжения в год, ед. /км	0
3. Показатели энергетической эффективности		
3.1.	Доля потерь горячей воды в централизованных системах горячего водоснабжения при транспортировке в общем объеме воды, поданной в сеть горячего водоснабжения, %	0,21
3.2.	Удельное количество тепловой энергии, расходуемое на подогрев горячей воды, Гкал/куб.м	0,0656

ДЕПАРТАМЕНТ ЭНЕРГЕТИКИ И ТАРИФОВ ИВАНОВСКОЙ ОБЛАСТИ

П О С Т А Н О В Л Е Н И Е

от 23 декабря 2016 г. № 125-к/1

Об установлении цен на твердое топливо, реализуемое организациями и индивидуальными предпринимателями на территории Ивановской области

В соответствии с постановлением Правительства Российской Федерации от 07.03.1995 № 239 «О мерах по упорядочению государственного регулирования цен (тарифов)», Положением о Департаменте энергетики и тарифов Ивановской области, утвержденным постановлением Правительства Ивановской области от 25.12.2014 № 577-п, Департамент энергетики и тарифов Ивановской области постановляет:

1. Установить цены на твердое топливо, реализуемое организациями и индивидуальными предпринимателями на территории Ивановской области гражданам, управляющим организациям, товариществам собственников жилья, жилищным, жилищно-строительным или иным специализированным потребительским кооперативам, созданным в целях удовлетворения потребностей граждан в жилье, с календарной разбивкой согласно приложению.
2. Цены на твердое топливо, установленные в п.1 настоящего постановления, являются отпускными ценами без учета стоимости доставки топлива покупателям.
3. С 01.01.2017 утрачивает силу постановления Департамента энергетики и тарифов Ивановской области от 25.12.2015 № 61-к/1, от 15.07.2016 № 90-к/1.
4. Настоящее постановление вступает в силу со дня его официального опубликования.

И.о. начальника Департамента Д.К. Крылов

Приложение к постановлению Департамента энергетики и тарифов Ивановской области от 23.12.2016 № 125-к/1

Цены на твердое топливо, реализуемое организациями и индивидуальными предпринимателями на территории Ивановской области

№ п/п	Наименование организации, местонахождение	Цены на каменный уголь, руб. за 1 тонну		Цены на дрова (разнолесок), руб. за 1 складочный кубический метр	
		с 01.01.2017 по 30.06.2017	с 01.07.2017 по 31.12.2017	с 01.01.2017 по 30.06.2017	с 01.07.2017 по 31.12.2017
1	2	3	4	5	6
Городской округ Вичуга					
1	ИП Бубнов А.Ю. (с учетом НДС)	4514,00 (марка ДПК)	4641,00 (марка ДПК)	-	-
Городской округ Тейково					
2	ИП Кириллов А.Б. (НДС не облагается)	4021,14 (марка Д)	4021,14 (марка Д)	-	-
Верхнеландеховский муниципальный район					
3	ООО «ЛесТрансХолдинг» (НДС не облагается)	-	-	572,59	572,59
Гаврилово-Посадский муниципальный район					
4	ЗАО «Гаврилов-Посадагропромснаб» (с учетом НДС)	5127,63 (марка ДПК)	5332,74 (марка ДПК)	-	-
Комсомольский муниципальный район					
5	ЗАО «Комсомольское лесопромышленное предприятие» (с учетом НДС)	-	-	565,00	565,00
Лухский муниципальный район					
6	ИП Бесхлебнов Н.К. (НДС не облагается)	-	-	689,00	689,00
Пестяковский муниципальный район					
7	ИП Гордеев В.Н. (НДС не облагается)	-	-	755,69	755,69
Пучежский муниципальный район					
8	МУП «Пучежский Райтопсбыт» (НДС не облагается)	4600,00 (марка Д)	4600,00 (марка Д)	-	-
9	ИП Хрулев В.П. (НДС не облагается)	-	-	604,00	604,00
Родниковский муниципальный район					
10	ИП Горбачев О.А. (НДС не облагается)	-	-	953,00 (березовые колотые)	990,00 (березовые колотые)
11	ЗАО «Агропромснаб» (с учетом НДС)	4 305,00 (марка Д)	4 499,00 (марка Д)	-	-
Тейковский муниципальный район					
12	ООО «Морозовское лесопромышленное предприятие» (НДС не облагается)	-	-	606,70	606,70
Фурмановский муниципальный район					
13	ОАО «Энергосервис» (НДС не облагается)	4591,33 (марка Д)	4591,33 (марка Д)	1032,00	1032,00
14	МУП Фурмановского муниципального района «Теплосеть» (с учетом НДС)	5786,49 (марка Д)	5786,49 (марка Д)	-	-

ДЕПАРТАМЕНТ ЭНЕРГЕТИКИ И ТАРИФОВ ИВАНОВСКОЙ ОБЛАСТИ

П О С Т А Н О В Л Е Н И Е

от 23 декабря 2016 г. № 125-э/2

О тарифах на услуги по передаче электрической энергии для сетевых организаций, обслуживающих преимущественно одного потребителя

В соответствии с Федеральным законом от 26.03.2003 № 35-ФЗ «Об электроэнергетике», Постановлением Правительства Российской Федерации от 29.12.2011 № 1178 «О ценообразовании в области регулируемых цен (тарифов) в электроэнергетике», Постановлением Правительства Российской Федерации от 28.02.2015 № 184 «Об отнесении владельцев объектов электросетевого хозяйства к территориальным сетевым организациям», Методическими указаниями по расчету регулируемых тарифов и цен на электрическую (тепловую) энергию на розничном (потребительском) рынке, утвержденными приказом ФСТ России от 06.08.2004 № 20-э/2, Департамент энергетики и тарифов Ивановской области постановляет:

1. Установить с 01.01.2017 по 31.12.2017 цены (тарифы) на услуги по передаче электрической энергии для сетевых организаций, обслуживающих преимущественно одного потребителя, в соответствии с Приложением к настоящему постановлению.
2. Настоящее постановление вступает в силу со дня его официального опубликования.

И.о. начальника Департамента **Д.К. Крылов**

Приложение к постановлению Департамента энергетики и тарифов Ивановской области от 23.12.2016 № 125-э/2

Цены (тарифы) на услуги по передаче электрической энергии для сетевых организаций, обслуживающих преимущественно одного потребителя[1] на 2017 год

№ п/п	Тарифные группы потребителей электрической энергии (мощности)	Единица измерения	1 полугодие	2 полугодие
1	2	3	4	5
1	Тарифы для территориальной сетевой организации АО «Энергосервис», которые оплачиваются монопотребителем ООО «Хромцовский карьер» (тарифы указываются без учета НДС)			
1.1	Двухставочный тариф			
1.1.1	- ставка за содержание электрических сетей	руб./МВт·мес.	245,226	245,226
1.1.2	- ставка на оплату технологического расхода (потерь) в электрических сетях	руб./МВт·ч	0,064	0,064
1.2	Одноставочный тариф	руб./кВт·ч	0,490	0,490
№ п/п	Наименование сетевой организации с указанием необходимой валовой выручки (без учета оплаты потерь), НВВ которой учтена при утверждении (расчете) цен (тарифов) на услуги по передаче электрической энергии для сетевых организаций, обслуживающих преимущественно одного потребителя	НВВ сетевых организаций без учета оплаты потерь, утвержденная при утверждении (расчете) цен (тарифов) на услуги по передаче электрической энергии для сетевых организаций, обслуживающих преимущественно одного потребителя		
		тыс. руб.		
1	АО «Энергосервис»	6559,89		
Всего		6559,89		

[1] В соответствии с п. 15(4) Правил недискриминационного доступа к услугам по передаче электрической энергии и оказания этих услуг, утвержденных постановлением Правительства Российской Федерации от 27.12.2004 № 861, в случае если сетевая организация, к объектам электросетевого хозяйства которой присоединены энергопринимающие устройства потребителя, соответствует установленным Правительством Российской Федерации критериям отнесения территориальных сетевых организаций к сетевым организациям, обслуживающим преимущественно одного потребителя, потребитель оплачивает услуги по передаче электрической энергии указанной сетевой организации по установленному для нее тарифу и услуги по передаче электрической энергии прочим сетевым организациям, объекты электросетевого хозяйства которых используются для передачи электрической энергии такому потребителю. В случае если прочими сетевыми организациями, объекты электросетевого хозяйства которых используются для передачи электрической энергии такому потребителю, являются в том числе территориальные сетевые организации, оплата оказываемых ими услуг осуществляется по установленному на территории соответствующего субъекта Российской Федерации единому котловому тарифу на услуги по передаче электрической энергии.

Информация Департамента энергетики и тарифов Ивановской области

Департамент энергетики и тарифов Ивановской области в соответствии с Основными положениями функционирования розничных рынков электрической энергии, утвержденными постановлением Правительства Российской Федерации от 04.05.2012 № 442 «О функционировании розничных рынков электрической энергии, полном и (или) частичном ограничении режима потребления электрической энергии» (далее – Основные положения функционирования розничных рынков электрической энергии), информирует:

1.Письмом от 21.12.2016 г. № 01-02/16-35823 АО «АТС» уведомил Департамент энергетики и тарифов Ивановской области (далее – Департамент) о том, что по итогам заседания Правления АО «АТС», состоявшемся 19.12.2016 г., принято решение о лишении с 01.01.2017 г. ОАО «Мосгорэнерго» права участия в торговле электрической энергией и (или) мощностью на оптовом рынке с использованием зарегистрированной группы точек поставки PMGORE76 (ООО «Р-строй»).

2. Гарантирующий поставщик ООО «ЭСК Гарант» обязан принять на обслуживание потребителей, энергопринимающие устройства которых расположены в границах его зоны деятельности.

Реквизиты ООО «ЭСК Гарант»:
Юридический и фактический адрес: 153012, г. Иваново, ул. Суворова, д. 76, пом. 76
Почтовый адрес: 153000, г. Иваново, ул. Смирнова, д. 11
Телефон (4932) 93-73-00; факс (4932) 93-73-23, www.garant-ivanovo.ru
ИНН 7727743393, КПП 370201001, ОГРН 1117746166383
расчетные счета
№ 40702810517000004397 (Иваново)
№ 40702810817000004398 (Тейково)
№ 40702810117000004399 (Кинешма)
в Отделение №8639 Сбербанка России г. Иваново
корр. счет 30101810000000000608, БИК 042406608

3. Дата и время, установленные для принятия гарантирующими поставщиком ООО «ЭСК Гарант» на обслуживание потребителей – 01.01.2017 г., 00 час. 00 мин.

4. Потребителям необходимо снять показания приборов учета на 01.01.2017, 00 час. 00 мин. и передать их не позднее 2 месяцев с даты снятия в адрес гарантирующего поставщика, предложение о заключении договора которого принято потребителем в соответствии с пунктом 21 Основных положений функционирования розничных рынков электрической энергии, либо в иных случаях – в адрес сетевой организации, с которой потребителем заключен договор оказания услуг по передаче электрической энергии, а при незаключении такого договора – в адрес сетевой организации, к объектам электросетевого хозяйства которой присоединены энергопринимающие устройства потребителя.

5. 28.02.2017 – срок, не позднее которого потребителями должны быть заключены договоры, обеспечивающие продажу электрической энергии (мощности), с условием о продаже им электрической энергии (мощности) начиная с 01.01.2017 г. , 00 час. 00 мин.

Если такие договоры не будут заключены, то в соответствии с пунктом 26 Основных положений функционирования розничных рынков электрической энергии сетевая организация:

выявляет лиц, которые не заключили договоры, обеспечивающие продажу им электрической энергии (мощности), и при этом фактически потребляют электрическую энергию;

составляет в установленном Основными положениями функционирования розничных рынков электрической энергии порядке акт о неучтенном потреблении электрической энергии;

рассчитывает в соответствии с Основными положениями функционирования розничных рынков электрической энергии объемы бездоговорного потребления электрической энергии за период, истекший с даты, установленной для принятия гарантирующим поставщиком на обслуживание потребителей;

принимает меры по прекращению потребления электрической энергии в отсутствие договора и по обеспечению оплаты объемов электрической энергии, потребляемой без заключенного договора лицом, потребляющим электрическую энергию, путем введения полного ограничения режима потребления электрической энергии.

Отмена ограничения режима потребления электрической энергии осуществляется после заключения лицом, потребляющим электрическую энергию, договора, обеспечивающего продажу ему электрической энергии (мощности), и исполнения им обязательств перед сетевой организацией по оплате электрической энергии, потребленной без заключенного в установленном порядке договора.

ДЕПАРТАМЕНТ ЭНЕРГЕТИКИ И ТАРИФОВ ИВАНОВСКОЙ ОБЛАСТИ

П О С Т А Н О В Л Е Н И Е

от 23 декабря 2016 г. № 125-э/1

О внесении изменений в постановление РСТ Ивановской области от 30.12.2014 № 655-э/9 «Об установлении необходимой валовой выручки и долгосрочных параметров регулирования для сетевых организаций Ивановской области на 2015 – 2017 годы, в отношении которых тарифы на услуги по передаче электрической энергии устанавливаются на основе долгосрочных параметров регулирования»

В соответствии с Федеральным законом от 26.03.2003 № 35-ФЗ «Об электроэнергетике», Постановлением Правительства Российской Федерации от 29.12.2011 № 1178 «О ценообразовании в области регулируемых цен (тарифов) в электроэнергетике», Методическими указаниями по расчету тарифов на услуги по передаче электрической энергии, устанавливаемых с применением метода долгосрочной индексации необходимой валовой выручки, утвержденными Приказом ФСТ России от 17.02.2012 № 98-э, Постановлением Правительства Российской Федерации от 28.02.2015 № 184 «Об отнесении владельцев объектов электросетевого хозяйства к территориальным сетевым организациям» Департамент энергетики и тарифов Ивановской области постановляет:

1. Внести изменения в постановление РСТ Ивановской области от 30.12.2014 № 655-э/9 «Об установлении необходимой валовой выручки и долгосрочных параметров регулирования для сетевых организаций Ивановской области на 2015 – 2017 годы, в отношении которых тарифы на услуги по передаче электрической энергии устанавливаются на основе долгосрочных параметров регулирования», изложив Приложение 2 к вышеуказанному постановлению в новой редакции в соответствии с Приложением к настоящему постановлению.
2. Настоящее постановление вступает в силу со дня его официального опубликования.

И.о. начальника Департамента **Д.К. Крылов**

Приложение к постановлению Департамента энергетики и тарифов Ивановской области от 23.12.2016 № 125-э/1

Приложение 2 к постановлению РСТ Ивановской области от 30.12.2014 № 655-э/9

Необходимая валовая выручка для территориальных сетевых организаций Ивановской области на долгосрочный период регулирования 2015 – 2017 годы (без учета оплаты потерь)

№ п/п	Наименование сетевой организации в субъекте Российской Федерации	Год	НВВ сетевых организаций без учета оплаты потерь
			тыс. руб.
1.	ОАО «Автокран»	2015	2 718,00
		2016	2 876,76
		2017	1 066,46

ДЕПАРТАМЕНТ ЭНЕРГЕТИКИ И ТАРИФОВ ИВАНОВСКОЙ ОБЛАСТИ

П О С Т А Н О В Л Е Н И Е

от 14 декабря 2016 г. № 120-т/11

Об установлении тарифов на тепловую энергию для потребителей, плановых значений показателей надежности и энергетической эффективности объектов теплоснабжения ООО «Фабрика трикотажа «Заречье» (Заволжский район) на 2017 год

В соответствии с Федеральным законом от 27.07.2010 № 190-ФЗ «О теплоснабжении», Постановлением Правительства Российской Федерации от 22.10.2012 № 1075 «О ценообразовании в сфере теплоснабжения» Департамент энергетики и тарифов Ивановской области постановляет:

1. Установить тарифы на тепловую энергию для потребителей ООО «Фабрика трикотажа «Заречье» (Заволжский район) на 2017 год согласно приложению 1.
2. Установить плановые значения показателей надежности и энергетической эффективности объектов теплоснабжения ООО «Фабрика трикотажа «Заречье» (Заволжский район) на 2017 год согласно приложению 2.
3. Тарифы, установленные в п. 1, и показатели надежности и энергетической эффективности объектов теплоснабжения, установленные в п. 2 настоящего постановления, действуют с 01.01.2017 по 31.12.2017.
4. С 01.01.2017 признать утратившим силу постановление Департамента энергетики и тарифов Ивановской области от 16.12.2015 № 58-т/3.
5. Настоящее постановление вступает в силу со дня его официального опубликования.

И.о. начальника Департамента **Д.К. Крылов**

Приложение 1 к постановлению Департамента энергетики и тарифов Ивановской области от 14.12.2016 № 120-т/11

Тарифы на тепловую энергию (мощность) на коллекторах источника тепловой энергии

№ п/п	Наименование регулируемой организации	Вид тарифа	Год	Вода		Отборный пар давлением				Острый и редуцированный пар
				С 01.01.2017 по 30.06.2017	С 01.07.2017 по 31.12.2017	от 1,2 до 2,5 кг/см2	от 2,5 до 7,0 кг/см2	от 7,0 до 13,0 кг/см2	Свыше 13,0 кг/см2	
1.	ООО «Фабрика трикотажа «Заречье» (Заволжский район)	Одноставочный, руб./Гкал, без НДС	2017	4946,02	5158,26	-	-	-	-	-

Примечание: величина расходов на топливо, отнесенная на 1 Гкал тепловой энергии, отпускаемой от котельной на 2017 год – 1 888,34 руб.

Приложение 2 к постановлению Департамента энергетики и тарифов Ивановской области от 14.12.2016 № 120-т/11

Показатели надежности и энергетической эффективности объектов теплоснабжения ООО «Фабрика трикотажа «Заречье»

№ п/п	Наименование регулируемой организации	Год	Показатели надежности		Показатели энергетической эффективности				
			Количество прекращений подачи тепловой энергии, теплоносителя в результате технологических нарушений		Удельный расход топлива на производство единицы тепловой энергии, отпускаемой с коллекторов источников тепловой энергии, т.у.т./Гкал	Отношение величины технологических потерь ТЭ , теплоносителя к материальной характеристике тепловой сети		Величина технологических потерь при передаче	
			на тепловых сетях на 1 км тепловых сетей, ед.в год/км	на источниках тепловой энергии на 1 Гкал/час установленной мощности, ед.в год/Гкал/час		при передаче тепловой энергии, Гкал/кв.м	при передаче теплоносителя, тонн/кв.м	при передаче тепловой энергии по тепловым сетям, Гкал/год	при передаче теплоносителя по тепловым сетям, тонн/год
1	ООО «Фабрика трикотажа «Заречье» (Заволжский район)	2017	-	0	0,33840	-	-	-	-

ДЕПАРТАМЕНТ ЭНЕРГЕТИКИ И ТАРИФОВ ИВАНОВСКОЙ ОБЛАСТИ

П О С Т А Н О В Л Е Н И Е

от 20 декабря 2016 г. № 124-к/13

Об установлении тарифов в сфере холодного водоснабжения и водоотведения для организаций, оказывающих услуги потребителям Кинешемского муниципального района

В соответствии с Федеральным законом от 07.12.2011 № 416-ФЗ «О водоснабжении и водоотведении», постановлением Правительства Российской Федерации от 13.05.2013 № 406 «О государственном регулировании тарифов в сфере водоснабжения и водоотведения» Департамент энергетики и тарифов Ивановской области постановляет:

1. Установить одноставочные тарифы в сфере холодного водоснабжения и водоотведения для организаций, оказывающих услуги потребителям Кинешемского муниципального района, с календарной разбивкой согласно приложению 1.

2. Установить долгосрочные параметры регулирования для формирования тарифов в сфере холодного водоснабжения и водоотведения с использованием метода индексации установленных тарифов для организаций, оказывающих услуги потребителям потребителям Кинешемского муниципального района, согласно приложению 2.

3. С 01.01.2017 произвести корректировку установленных долгосрочных тарифов в сфере холодного водоснабжения и водоотведения для организаций, оказывающих услуги потребителям Кинешемского муниципального района, изложив приложение 1 к постановлению Департамента энергетики и тарифов Ивановской области от 16.12.2015 № 58-к/1 в новой редакции в соответствии с приложением 3 к настоящему постановлению.

4. Возмещение выпадающих доходов от разницы между тарифами для бюджетных и прочих потребителей и льготными тарифами для населения осуществляется за счет средств областного бюджета в соответствии с законодательством Ивановской области.

5. С 01.01.2017 утрачивает силу постановление Департамента энергетики и тарифов Ивановской области от 04.09.2015 № 40-к/1.

6. Настоящее постановление вступает в силу со дня его официального опубликования.

И.о. начальника Департамента **Д.К. Крылов**

Приложение 1 к постановлению Департамента энергетики и тарифов Ивановской области от 20.12.2016 № 124-к/13

Тарифы в сфере холодного водоснабжения и водоотведения для организаций, оказывающих услуги потребителям Кинешемского муниципального района

№ п/п	Наименование организаций, категории потребителей, виды тарифов	с 01.01.2017 по 30.06.2017	с 01.07.2017 по 31.12.2017	с 01.01.2018 по 30.06.2018	с 01.07.2018 по 31.12.2018	с 01.01.2019 по 30.06.2019 7	с 01.07.2019 по 31.12.2019
1	2	3	4	5	6		8
	Наволокское городское поселение						
1.	**ООО «Алекс»:**						
	тариф на водоотведение для потребителей с. Октябрьский руб. за 1 куб.м, НДС не облагается						
1.1	для бюджетных и прочих потребителей	31,72	41,11	41,11	51,72	51,72	64,65
1.2	для населения	31,72	33,31*	33,31*	34,99*	34,99*	36,74*
2.	**ООО «Водно-канализационное хозяйство»:**						
2.1.	для бюджетных и прочих потребителей:						
	тариф на питьевую воду, руб. за 1 куб.м, НДС не облагается	44,66	46,85	46,85	48,45	48,45	48,70
	тариф на водоотведение, руб. за 1 куб.м, НДС не облагается	24,89	24,50	24,50	25,43	25,43	26,33
2.2.	для населения:						
	тариф на питьевую воду, руб. за 1 куб.м, НДС не облагается	44,66	46,85	46,85	48,45	48,45	48,70
	тариф на водоотведение, руб. за 1 куб.м, НДС не облагается	24,89	24,50	24,50	25,43	25,43	26,33
3.	**ООО «Жилкомсервис»:**						
3.1	для бюджетных и прочих потребителей:						
	тариф на питьевую воду, руб. за 1 куб.м, НДС не облагается	37,54	39,92	39,92	41,93	41,93	44,00
	тариф на водоотведение руб. за 1 куб.м, НДС не облагается	31,72	42,39	42,39	55,96	55,96	77,94
3.2.	для населения:						
	тариф на питьевую воду, руб. за 1 куб.м, НДС не облагается	30,22*	31,73*	31,73*	33,32*	33,32*	34,99*
	тариф на водоотведение руб. за 1 куб.м, НДС не облагается	31,72	33,31*	33,31*	34,99*	34,99*	36,74*
	Батмановское сельское поселение						
4.	**МУП Кинешемского муниципального района «Сириус»:**						
4.1.	для бюджетных и прочих потребителей:						
	тариф на питьевую воду, руб. за 1 куб.м, без учета НДС	43,74	49,26	49,26	51,49	51,49	53,19
4.2.	для населения:						
	тариф на питьевую воду, руб. за 1 куб.м, без учета НДС	36,73*	38,57*	38,57*	40,50*	40,50*	42,53*
	тариф на питьевую воду, руб. за 1 куб.м, с учетом НДС	43,34*	45,51*	45,51*	47,79*	47,79*	50,19*
	Горковское сельское поселение						
5.	**МУП Кинешемского муниципального района «Сириус»:**						
5.1.	для бюджетных и прочих потребителей:						
	тариф на питьевую воду, руб. за 1 куб.м, без учета НДС	36,42	39,34	39,34	39,69	39,69	41,25
5.2.	для населения:						
	тариф на питьевую воду, руб. за 1 куб.м, без учета НДС	32,22*	33,83*	33,83*	35,52*	35,52*	37,30*
	тариф на питьевую воду, руб. за 1 куб.м, с учетом НДС	38,02*	39,92*	39,92*	41,91*	41,91*	44,01*
	Луговское сельское поселение						
6.	**ООО «ТеплокоммунСервис»:**						
6.1.	для бюджетных и прочих потребителей:						
	тариф на питьевую воду, руб. за 1 куб.м, без учета НДС	43,02	45,18	45,18	47,45	47,45	49,78
	тариф на водоотведение, руб. за 1 куб.м, с учетом НДС	27,02	29,34	29,34	30,81	30,81	32,09
6.2.	для населения:						
	тариф на питьевую воду, руб. за 1 куб.м, без учета НДС	14,02*	14,72*	14,72*	15,46*	15,46*	16,23*
	тариф на питьевую воду, руб. за 1 куб.м, с учетом НДС	16,54*	17,37*	17,37*	18,24*	18,24*	19,15*
	тариф на водоотведение, руб. за 1 куб.м, без учета НДС	24,70*	25,94*	25,94*	27,24*	27,24*	28,60*
	ООО «ТеплокоммунСервис»:						
6.2.	тариф для населения на водоотведение, руб. за 1 куб.м, с учетом НДС	29,14*	30,61*	30,61*	32,14*	32,14*	33,75*
	Решемское сельское поселение						
7.	**МУП Кинешемского муниципального района «Сириус»:**						
7.1.	для бюджетных и прочих потребителей:						
	тариф на питьевую воду, руб. за 1 куб.м, без учета НДС	45,62	46,99	46,99	48,25	48,25	49,52
7.2.	для населения:						
	тариф на питьевую воду, руб. за 1 куб.м, без учета НДС	34,05*	35,75*	35,75*	37,54*	37,54*	39,42*
	тариф на питьевую воду, руб. за 1 куб.м, с учетом НДС	40,18*	42,19*	42,19*	44,30*	44,30*	46,52*

* – льготный тариф для населения

Приложение 2 к постановлению Департамента энергетики и тарифов Ивановской области от 20.12.2016 № 124-к/13

Долгосрочные параметры регулирования для формирования тарифов в сфере холодного водоснабжения и водоотведения с использованием метода индексации установленных тарифов для организаций, оказывающих услуги потребителям Кинешемского муниципального района

№ п/п	Наименование организаций	Год	Базовый уровень операционных расходов	Индекс эффективности операционных расходов	Нормативный уровень прибыли	Показатели энергосбережения и энергетической эффективности	
						Доля потерь воды в централизованных системах водоснабжения при транспортировке в общем объеме воды, поданной в водопроводную сеть	Удельный расход электрической энергии
			тыс.руб.	%	%	%	кВт ч/ куб.м
1	2	3	4	5	6	7	8
1.	ООО «Алекс» потребители с. Октябрьский (водоотведение)	2017	440,090	-	-	-	0,00
		2018	-	1,00	-	-	0,00
		2019	-	1,00	-	-	0,00
2.	ООО «Водно-канализационное хозяйство» (водоснабжение)	2017	4 704,794	-	-	12,13	0,25
		2018	-	1,00	-	12,12	0,24
		2019	-	1,00	-	12,11	0,23
	ООО «Водно-канализационное хозяйство» (водоотведение)	2017	3 522,612	-	-	-	0,00
		2018	-	1,00	-	-	0,00
		2019	-	1,00	-	-	0,00
3.	ООО «Жилкомсервис» (водоснабжение)	2017	282,224	-	-	15,94	0,15
		2018	-	1,00	-	15,93	0,14
		2019	-	1,00	-	15,92	0,13
	ООО «Жилкомсервис» (водоотведение)	2017	3 231,531	-	-	-	0,32
		2018	-	1,00	-	-	0,31
		2019	-	1,00	-	-	0,30
4.	ООО «ТеплокоммунСервис» (водоснабжение)	2016	903,815	-	-	16,18	2,40
		2018	-	1,00	-	16,17	2,39
		2019	-	1,00	-	16,16	2,38
	ООО «ТеплокоммунСервис» (водоотведение)	2017	294,088	-	-	-	0,00
		2018	-	1,00	-	-	0,00
		2019	-	1,00	-	-	0,00
5.	МУП Кинешемского муниципального района «Сириус» Батмановское сельское поселение (водоснабжение)	2016	496,589	-	-	13,71	2,03
		2018	-	1,00	-	13,70	2,02
		2019	-	1,00	-	13,69	2,01
	МУП Кинешемского муниципального района «Сириус» Горковское сельское поселение (водоснабжение)	2017	250,994	-	-	8,09	1,52
		2018	-	1,00	-	8,08	1,51
		2019	-	1,00	-	8,07	1,50
	МУП Кинешемского муниципального района «Сириус» Решемское сельское поселение (водоснабжение)	2017	1 084,750	-	-	10,11	2,25
		2018	-	1,00	-	10,10	2,24
		2019	-	1,00	-	10,09	2,23

Приложение 3 к постановлению Департамента энергетики и тарифов Ивановской области от 20.12.2016 № 124-к/13

Приложение 1 к постановлению Департамента энергетики и тарифов Ивановской области от 18.12.2015 № 58-к/1

Тарифы в сфере холодного водоснабжения и водоотведения для организаций, оказывающих услуги потребителям Кинешемского муниципального района

№ п/п	Наименование организаций, категории потребителей, виды тарифов	с 01.01.2016 по 30.06.2016	с 01.07.2016 по 31.12.2016	с 01.01.2017 по 30.06.2017	с 01.07.2017 по 31.12.2017	с 01.01.2018 по 30.06.2018	с 01.07.2018 по 31.12.2018
1	2	3	4	5	6	7	8
	Наволокское городское поселение						
1.	**ООО «Алекс»:**						
1.1.	для бюджетных и прочих потребителей (п. Лесной):						
	тариф на питьевую воду, руб. за 1 куб.м, НДС не облагается	41,65	43,69	43,69	45,22	45,22	47,31
	тариф на водоотведение, руб. за 1 куб.м, НДС не облагается	43,46	45,00	45,00	60,84	60,84	77,20
1.2.	для населения (п. Лесной):						
	тариф на питьевую воду, руб. за 1 куб.м, НДС не облагается	41,65	43,69	43,69	45,22	45,22	47,31
	тариф на водоотведение, руб. за 1 куб.м, НДС не облагается	24,70*	25,91*	25,91*	27,21*	27,21*	28,57*
1.3.	для бюджетных и прочих потребителей (с. Октябрьский):						
	тариф на питьевую воду, руб. за 1 куб.м, НДС не облагается	28,03	29,41	29,41	30,89	30,89	32,35
1.4.	для населения (с. Октябрьский):						
	тариф на питьевую воду, руб. за 1 куб.м, НДС не облагается	28,03	29,41	29,41	30,89	30,89	32,35
2.	**ООО «Приволжская коммуна»:**						
2.1.	для бюджетных и прочих потребителей:						
	тариф на питьевую воду, руб. за 1 куб.м, без учета НДС	11,97	13,75	13,75	14,76	14,76	16,20
	тариф на техническую воду, руб. за 1 куб.м, без учета НДС	5,22	5,50	5,50	5,90	5,90	6,22
	тариф на водоотведение, руб. за 1 куб.м, без учета НДС	8,44	9,42	9,42	9,88	9,88	10,38
3.	**ООО «Санаторий имени Станко»:**						
3.1.	для бюджетных и прочих потребителей:						
	тариф на питьевую воду, руб. за 1 куб.м, без учета НДС	20,06	21,04	21,04	22,10	22,10	23,13
	тариф на водоотведение, руб. за 1 куб.м, без учета НДС	25,10	25,10	25,10	26,36	26,36	27,33
3.2.	для населения:						
	тариф на питьевую воду, руб. за 1 куб.м, без учета НДС	20,06	21,04	21,04	22,10	22,10	23,13
	тариф на питьевую воду, руб. за 1 куб.м, с учетом НДС	23,67	24,83	24,83	26,08	26,08	27,29
	тариф на водоотведение, руб. за 1 куб.м, без учета НДС	16,97*	17,81*	17,81*	18,70*	18,70*	19,64*
	тариф на водоотведение, руб. за 1 куб.м, с учетом НДС	20,03*	21,01*	21,01*	22,07*	22,07*	23,18*
4.	**СПК (колхоз) им. XXI Партсъезда**						
4.1.	для бюджетных и прочих потребителей:						
	тариф на питьевую воду, руб. за 1 куб.м, НДС не облагается	37,04	37,90	37,90	39,61	39,61	40,00
4.2.	для населения:						
	тариф на питьевую воду, руб. за 1 куб.м, НДС не облагается	37,04	37,90	37,90	39,61	39,61	40,00
5.	**ОБСУ СО «Кинешемский психоневрологический интернат «Новинки»:**						
5.1.	для бюджетных и прочих потребителей:						
	тариф на питьевую воду, руб. за 1 куб.м, НДС не облагается	8,44	10,88	10,88	12,63	12,63	13,30
	тариф на водоотведение, руб. за 1 куб.м, НДС не облагается	3,83	4,91	4,91	6,36	6,36	6,91
5.2.	для населения:						
	тариф на питьевую воду, руб. за 1 куб.м, НДС не облагается	8,44	8,85*	8,85*	9,29*	9,29*	9,75*
	тариф на водоотведение, руб. за 1 куб.м, НДС не облагается	3,83	4,02*	4,02*	4,22*	4,22*	4,43*
6.	**ОБСУ СО «Боготский психоневрологический интернат»:**						
6.1.	для бюджетных и прочих потребителей:						
	тариф на питьевую воду, руб. за 1 куб.м, без учета НДС	7,60	7,97	7,97	8,37	8,37	8,79
6.2.	для населения:						
	тариф на питьевую воду, руб. за 1 куб.м, без учета НДС	7,60	7,97	7,97	8,37	8,37	8,79
	тариф на питьевую воду, руб. за 1 куб.м, с учетом НДС	8,97	9,41	9,41	9,88	9,88	10,37
	Луговское сельское поселение						
7.	**ОАО «Птицефабрика «Кинешемская»:**						
7.1.	для бюджетных и прочих потребителей:						
	тариф на водоотведение, руб. за 1 куб.м, НДС не облагается	18,10	19,03	19,03	19,99	19,99	21,03
	Решемское сельское поселение						
8.	**ФГБУЗ «Медицинский центр «Решма»:**						
8.1.	для бюджетных и прочих потребителей:						
	тариф на питьевую воду , руб. за 1 куб.м, без учета НДС	17,05	17,89	17,89	18,78	18,78	19,72
	тариф на водоотведение, руб. за 1 куб.м, без учета НДС	10,11	10,61	10,61	11,14	11,14	11,70
8.2.	для населения:						
	тариф на питьевую воду, руб. за 1 куб.м, без учета НДС	17,05	17,89	17,89	18,78	18,78	19,72
	тариф на питьевую воду, руб. за 1 куб.м, с учетом НДС	20,12	21,11	21,11	22,16	22,16	23,27
	тариф на водоотведение, руб. за 1 куб.м, без учета НДС	10,11	10,61	10,61	11,14	11,14	11,70
	тариф на водоотведение, руб. за 1 куб.м, с учетом НДС	11,93	12,51	12,51	13,15	13,15	13,81

* – льготный тариф для населения

ДЕПАРТАМЕНТ ЭНЕРГЕТИКИ И ТАРИФОВ ИВАНОВСКОЙ ОБЛАСТИ

П О С Т А Н О В Л Е Н И Е

от 20 декабря 2016 г. № 124 -к/9

Об установлении тарифов в сфере холодного водоснабжения и водоотведения для организаций, оказывающих услуги потребителям городского округа Кохма

В соответствии с Федеральным законом от 07.12.2011 № 416-ФЗ «О водоснабжении и водоотведении», постановлением Правительства Российской Федерации от 13.05.2013 № 406 «О государственном регулировании тарифов в сфере водоснабжения и водоотведения» Департамент энергетики и тарифов Ивановской области постановляет:

1. Установить одноставочные тарифы в сфере холодного водоснабжения и водоотведения для ООО «Промэнергосеть», оказывающего услуги потребителям г. Кохмы с календарной разбивкой, согласно приложению 1.

2. Установить долгосрочные параметры регулирования для формирования тарифов в сфере холодного водоснабжения и водоотведения с использованием метода индексации установленных тарифов для ООО «Промэнергосеть», оказывающего услуги потребителям г. Кохмы, согласно приложению 2.

3. С 01.01.2017 произвести корректировку установленных долгосрочных тарифов в сфере холодного водоснабжения и водоотведения для организаций, оказывающих услуги потребителям городского округа Кохма, изложив приложение 1 к постановлению Департамента энергетики и тарифов Ивановской области от 11.12.2015 № 55-к/1 в новой редакции в соответствии с приложением 3 к настоящему постановлению.

4. Внести изменения в постановление Департамента энергетики и тарифов Ивановской области от 07.10.2016 № 103-к «Об установлении тарифов в сфере холодного водоснабжения и водоотведения ООО «Контур-ВК», оказывающего услуги потребителям микрорайона «Просторный» городского округа Кохмы»: в приложении в части тарифов для населения на 2017 год заменить в графе 8 цифры «31,22*» на цифры «31,20*», цифры «25,64*» на цифры «25,62*», в графе 10 цифры «26,46*» на цифры «26,44*», цифры «21,73*» на цифры «21,71*».

5. Возмещение выпадающих доходов от разницы между тарифами для бюджетных и прочих потребителей и льготными тарифами для населения осуществляется за счет средств областного бюджета в соответствии с законодательством Ивановской области.

6. Настоящее постановление вступает в силу со дня его официального опубликования.

И.о. начальника Департамента **Д. К. Крылов**

Приложение 1 к постановлению Департамента энергетики и тарифов Ивановской области от 20.12.2016 № 124 -к/9

Тарифы в сфере холодного водоснабжения и водоотведения для ООО «Промэнергосеть», оказывающего услуги потребителям г. Кохмы

№ п/п	Наименование организаций и виды тарифов	Тарифы по категориям потребителей, рублей за 1 куб.метр, НДС не облагается											
		Для бюджетных и прочих потребителей		Для населения		Для бюджетных и прочих потребителей		Для населения		Для бюджетных и прочих потребителей		Для населения	
		с 01.01.2017 по 30.06.2017	с 01.07.2017 по 31.12.2017	с 01.01.2017 по 30.06.2017	с 01.07.2017 по 31.12.2017	с 01.01.2018 по 30.06.2018	с 01.07.2018 по 31.12.2018	с 01.01.2018 по 30.06.2018	с 01.07.2018 по 31.12.2018	с 01.01.2019 по 30.06.2019	с 01.07.2019 по 31.12.2019	с 01.01.2019 по 30.06.2019	с 01.07.2019 по 31.12.2019
1	2	3	4	5	6	7	8	9	10	11	12	13	14
1	ООО «Промэнергосеть»:												
1.1	тариф на питьевую воду	45,39	56,86	-	-	56,86	87,15	-	-	87,15	93,41	-	-
1.2	тариф на водоотведение	20,27	25,55	-	-	25,55	31,05	-	-	31,05	33,66	-	-

Приложение 2 к постановлению Департамента энергетики и тарифов Ивановской области от 20.12.2016 № 124 -к/9

Долгосрочные параметры регулирования для формирования тарифов в сфере холодного водоснабжения и водоотведения с использованием метода индексации установленных тарифов для ООО «Промэнергосеть», оказывающего услуги потребителям г. Кохмы

№ п/п	Наименование организаций	Год	Базовый уровень операционных расходов	Индекс эффективности операционных расходов	Нормативный уровень прибыли	Показатели энергосбережения и энергетической эффективности	
						Доля потерь воды в централизованных системах водоснабжения при транспортировке в общем объеме воды, поданной в водопроводную сеть	Удельный расход электрической энергии
			тыс. руб.	%	%	%	кВт ч/ куб.м
1.	ООО «Промэнергосеть» (тариф на питьевую воду)	2017	1 383,423	-	-	16,10	3,2
		2018	-	1,0	-	16,10	3,1
		2019	-	1,0	-	16,10	3,0
2.	ООО «Промэнергосеть» (тариф на водоотведение)	2017	1 609,742	-	-	-	0,5
		2018	-	1,0	-	-	0,5
		2019	-	1,0	-	-	0,5

Приложение 3 к постановлению Департамента энергетики и тарифов Ивановской области от 20.12.2016 № 124 -к/9
Приложение 1 к постановлению Департамента энергетики и тарифов Ивановской области от 11.12.2015 № 55-к/1

Тарифы в сфере холодного водоснабжения и водоотведения для организаций, оказывающих услуги потребителям городского округа Кохма

№ п/п	Наименование организаций, категории потребителей, виды тарифов	с 01.01.2016 по 30.06.2016	с 01.07.2016 по 31.12.2016	с 01.01.2017 по 30.06.2017	с 01.07.2017 по 31.12.2017	с 01.01.2018 по 30.06.2018	с 01.07.2018 по 31.12.2018
1	2	3	4	5	6	7	8
1.	**МУПП «Кохмабытсервис»:**						
1.1.	для бюджетных и прочих потребителей:						
	тариф на питьевую воду, руб. за 1 куб.м, без учета НДС	30,75	32,22	32,22	37,20	37,20	38,29
	тариф на водоотведение, руб. за 1 куб.м, без учета НДС	21,74	21,60	21,60	24,20	24,20	25,59
1.2.	для населения:						
	тариф на питьевую воду, руб. за 1 куб.м, без учета НДС	24,00*	25,18*	25,18*	26,44*	26,44*	27,50*
	тариф на питьевую воду, руб. за 1 куб.м, с учетом НДС	28,32*	29,71*	29,71*	31,20*	31,20*	32,45*
	тариф на водоотведение, руб. за 1 куб.м, без учета НДС	19,71*	20,68*	20,68*	21,71 *	21,71 *	22,58*
	тариф на водоотведение, руб. за 1 куб.м, с учетом НДС	23,26*	24,40*	24,40*	25,62 *	25,62 *	26,64 *
2.	**ОАО «Строммашина»:**						
	для бюджетных и прочих потребителей:						
	тариф на питьевую воду, руб. за 1 куб.м, без учета НДС	10,25	10,60	10,60	11,49	11,49	11,55
3.	**ООО «Крайтекс-ресурс»:**						
	тариф на транспортировку воды, руб. за 1 куб.м, без учета НДС	6,89	6,89	6,89	8,49	8,49	8,29
	тариф на транспортировку сточных вод, руб. за 1 куб.м, без учета НДС	2,38	2,38	2,38	2,93	2,93	2,86

* – льготные тарифы для населения

ДЕПАРТАМЕНТ ЭНЕРГЕТИКИ И ТАРИФОВ ИВАНОВСКОЙ ОБЛАСТИ

П О С Т А Н О В Л Е Н И Е

от 20 декабря 2016 г. № 124-к/16

Об установлении ставок на подключение (технологическое присоединение) к централизованным системам водоснабжения, водоотведения МУПП «Кохмабытсервис»

В соответствии с Федеральным законом от 07.12.2011 № 416-ФЗ «О водоснабжении и водоотведении», постановлением Правительства Российской Федерации от 13.05.2013 № 406 «О государственном регулировании тарифов в сфере водоснабжения и водоотведения» Департамент энергетики и тарифов Ивановской области постановляет:

1. Установить на 2017 год ставки тарифов на подключение (технологическое присоединение) к централизованным системам водоснабжения, водоотведения МУПП «Кохмабытсервис», оказывающего услуги потребителям г. Кохмы, согласно приложению.

2. Настоящее постановление вступает в силу со дня его официального опубликования.

И. о. начальника Департамента **Д.К. Крылов**

Приложение к постановлению Департамента энергетики и тарифов Ивановской области от 20.12.2016 № 124 – к/16

Ставки тарифов на подключение (технологическое присоединение) к централизованным системам водоснабжения, водоотведения МУПП «Кохмабытсервис»

№ п/п	Наименование показателя	Единица измерения	Ставка тарифа (без учета НДС)	Ставка тарифа (с учетом НДС)
	I. Ставки тарифа на подключение (технологическое присоединение) к централизованной системе водоснабжения			
1.	Ставка тарифа за подключаемую нагрузку водопроводной сети			
1.1.	2017 год	тыс. руб./куб. м в сут.	10,726	12,657
2.	Ставка тарифа за протяженность водопроводной сети			
	2017 год			
2.1.	- сети диаметром 100 мм	тыс. руб./км	4 477,18	5 283,07
	II. Ставки тарифа на подключение (технологическое присоединение) к централизованной системе водоотведения			
1.	Ставка тарифа за подключаемую нагрузку канализационной сети			
1.1.	2017 год	тыс. руб./куб. м в сут.	20,859	24,614
2.	Ставка тарифа за протяженность канализационной сети			
	2017 год			
2.1.	- сети диаметром 160 мм	тыс. руб./км	5 884,04	6 943,17

ДЕПАРТАМЕНТ ЭНЕРГЕТИКИ И ТАРИФОВ ИВАНОВСКОЙ ОБЛАСТИ

П О С Т А Н О В Л Е Н И Е

от 15 декабря 2016 г. № 121-т/16

Об установлении тарифов на тепловую энергию для потребителей, плановых значений показателей надежности и энергетической эффективности объектов теплоснабжения для потребителей ООО «Альянс» (Кинешемский район) на 2017 год

В соответствии с Федеральным законом от 27.07.2010 № 190-ФЗ «О теплоснабжении», постановлением Правительства Российской Федерации от 22.10.2012 № 1075 «О ценообразовании в сфере теплоснабжения», Департамент энергетики и тарифов Ивановской области постановляет:

1. Установить тарифы на тепловую энергию для потребителей ООО «Альянс» (Кинешемский район) согласно приложениям 1, 2.

2. Установить плановые значения показателей надежности и энергетической эффективности объектов теплоснабжения ООО «Альянс» (Кинешемский район) согласно приложению 3.

3. Возмещение недополученных доходов от разницы между утвержденными тарифами на тепловую энергию, поставляемую потребителям, и утвержденными льготными тарифами на тепловую энергию, поставляемую населению, осуществляется за счет средств областного бюджета в соответствии с Законом Ивановской области от 09.12.2014 № 103-ОЗ «О льготных тарифах на тепловую энергию на территории Ивановской области».

4. Тарифы, установленные в п. 1, показатели надежности и энергетической эффективности, установленные в п. 2 настоящего постановления, действуют с 01.01.2017 по 31.12.2017.

5. С 01.01.2017 признать утратившим силу постановление Департамента энергетики и тарифов Ивановской области от 30.09.2016 № 102-т/1.

6. Настоящее постановление вступает в силу со дня его официального опубликования.

И.о. начальника Департамента **Д.К. Крылов**

Приложение 1 к постановлению Департамента энергетики и тарифов Ивановской области от 15.12.2016 № 121-т/16

Тарифы на тепловую энергию (мощность), поставляемую потребителям

№ п/п	Наименование регулируемой организации	Вид тарифа	Год	Вода		Отборный пар давлением				Острый и редуцированный пар
				с 01.01.2017 по 30.06.2017	с 01.07.2017 по 31.12.2017	от 1,2 до 2,5 кг/см2	от 2,5 до 7,0 кг/см2	от 7,0 до 13,0 кг/см2	Свыше 13,0 кг/см2	
	Для потребителей, в случае отсутствия дифференциации тарифов по схеме подключения									
1.	ООО «Альянс» (Кинешемский район), котельная в с. Первомайский	Одноставочный, руб./Гкал, НДС не облагается	2017	2312,18	2372,80	-	-	-	-	-
2.	ООО «Альянс» (Кинешемский район), котельная в д. Новинки	Одноставочный, руб./Гкал, НДС не облагается	2017	2631,18	3165,33	-	-	-	-	-

Примечание. Организация применяет упрощенную систему налогообложения в соответствии с Главой 26.2 части 2 Налогового кодекса Российской Федерации.

Приложение 2 к постановлению Департамента энергетики и тарифов Ивановской области от 15.12.2016 № 121-т/16

Льготные тарифы на тепловую энергию (мощность), поставляемую потребителям

№ п/п	Наименование регулируемой организации	Вид тарифа	Год	Вода		Отборный пар давлением				Острый и редуцированный пар
				с 01.01.2017 по 30.06.2017	с 01.07.2017 по 31.12.2017	от 1,2 до 2,5 кг/см²	от 2,5 до 7,0 кг/см²	от 7,0 до 13,0 кг/см²	Свыше 13,0 кг/см²	
	Для потребителей, в случае отсутствия дифференциации тарифов по схеме подключения									
	Население (НДС не облагается)									
1.	ООО «Альянс» (Кинешемский район), котельная в с. Первомайский	Одноставочный, руб./Гкал	2017	2021,33	2081,97	-	-	-	-	-
2.	ООО «Альянс» (Кинешемский район), котельная в д. Новинки	Одноставочный, руб./Гкал	2017	393,93	405,75	-	-	-	-	-

Примечание. Организация применяет упрощенную систему налогообложения в соответствии с Главой 26.2 части 2 Налогового кодекса Российской Федерации.

Приложение 3 к постановлению Департамента энергетики и тарифов Ивановской области от 15.12.2016 № 121-т/16

Показатели надежности и энергетической эффективности объектов теплоснабжения

Наименование регулируемой организации		Показатели надежности		Показатели энергетической эффективности				
		Количество прекращений подачи тепловой энергии, теплоносителя в результате технологических нарушений		Удельный расход топлива на производство единицы тепловой энергии, отпускаемой с коллекторов источников тепловой энергии, т.у.т./Гкал	Отношение величины технологических потерь ТЭ, теплоносителя к материальной характеристике тепловой сети		Величина технологических потерь при передаче	
	Год	на тепловых сетях на 1 км тепловых сетей, ед.в год/км	на источниках тепловой энергии на 1 Гкал/час установленной мощности, ед.в год/Гкал/час		при передаче тепловой энергии, Гкал/кв.м	при передаче теплоносителя, тонн/кв.м	при передаче тепловой энергии по тепловым сетям, Гкал/год	при передаче теплоносителя по тепловым сетям, тонн/год
ООО «Альянс» (Кинешемский район), котельная в с. Первомайский	2017	0	0	0,1524	2,27	1,17	693	356
ООО «Альянс» (Кинешемский район), котельная в д. Новинки	2017	0	0	0,1661	1,75	0,95	488	264

ДЕПАРТАМЕНТ ЭНЕРГЕТИКИ И ТАРИФОВ ИВАНОВСКОЙ ОБЛАСТИ

П О С Т А Н О В Л Е Н И Е

от 27 декабря 2016 г. №126 – п/1

О внесении изменений в постановление Департамента энергетики и тарифов Ивановской области от 27.01.2016 № 66-п «Об установлении предельного максимального тарифа на регулярные перевозки пассажиров и багажа автомобильным транспортом общего пользования на муниципальных маршрутах в границах поселения на территории Ивановской области»

В соответствии с Федеральным законом от 13.07.2015 № 220-ФЗ «Об организации регулярных перевозок пассажиров и багажа автомобильным транспортом и городским наземным электрическим транспортом в Российской Федерации и о внесении изменений в отдельные законодательные акты Российской Федерации», постановлением Правительства Российской Федерации от 07.03.1995 № 239 «О мерах по упорядочению государственного регулирования цен (тарифов)», Законом Ивановской области от 11.04.2011 № 25-ОЗ «Об организации транспортного обслуживания населения на территории Ивановской области» Департамент энергетики и тарифов Ивановской области постановляет:

1. Внести изменение в постановление Департамента энергетики и тарифов Ивановской области от 27.01.2016 № 66-п «Об установлении предельного максимального тарифа на регулярные перевозки пассажиров и багажа авт

ДЕПАРТАМЕНТ ЭНЕРГЕТИКИ И ТАРИФОВ ИВАНОВСКОЙ ОБЛАСТИ

П О С Т А Н О В Л Е Н И Е

от 20 декабря 2016 г. № 124-к/4

Об установлении тарифов в сфере холодного водоснабжения и водоотведения для организаций, оказывающих услуги потребителям Вичугского муниципального района

В соответствии с Федеральным законом от 07.12.2011 № 416-ФЗ «О водоснабжении и водоотведении», постановлением Правительства Российской Федерации от 13.05.2013 № 406 «О государственном регулировании тарифов в сфере водоснабжения и водоотведения» Департамент энергетики и тарифов Ивановской области постановляет:

1. Установить одноставочные тарифы в сфере холодного водоснабжения и водоотведения для организаций, оказывающих услуги потребителям Вичугского муниципального района, с календарной разбивкой согласно приложению 1.

2. Установить долгосрочные параметры регулирования для формирования тарифов в сфере холодного водоснабжения, водоотведения с использованием метода индексации установленных тарифов для организаций, оказывающих услуги потребителям Вичугского муниципального района, согласно приложению 2.

3. Возмещение выпадающих доходов от разницы между тарифами для бюджетных и прочих потребителей и льготными тарифами для населения осуществляется за счет средств областного бюджета в соответствии с законодательством Ивановской области.

4. С 01.01.2017 считать утратившими силу приложение к постановлению Департамента энергетики и тарифов Ивановской области от 13.11.2015 № 49-к/1, постановления Департамента энергетики и тарифов Ивановской области от 04.08.2015 № 34-к/2, от 28.10.2016 № 105-к.

5. Настоящее постановление вступает в силу со дня его официального опубликования.

И. о. начальника Департамента **Д. К. Крылов**

Приложение 1 к постановлению Департамента энергетики и тарифов Ивановской области от 20.12.2016 № 124-к/4

Тарифы в сфере холодного водоснабжения и водоотведения для организаций, оказывающих услуги потребителям Вичугского муниципального района

№ п/п	Наименование организаций и виды тарифов	Тарифы по категориям потребителей, рублей за 1 куб. метр, НДС не облагается											
		Для бюджетных и прочих потребителей		Для населения		Для бюджетных и прочих потребителей		Для населения		Для бюджетных и прочих потребителей		Для населения	
		с 01.01.2017 по 30.06.2017	с 01.07.2017 по 31.12.2017	с 01.01.2017 по 30.06.2017	с 01.07.2017 по 31.12.2017	с 01.01.2018 по 30.06.2018	с 01.07.2018 по 31.12.2018	с 01.01.2018 по 30.06.2018	с 01.07.2018 по 31.12.2018	с 01.01.2019 по 30.06.2019	с 01.07.2019 по 31.12.2019	с 01.01.2019 по 30.06.2019	с 01.07.2019 по 31.12.2019
1	2	3	4	5	6	7	8	9	10	11	12	13	14
	Каменское городское поселение												
1	**ООО «Отделочная фабрика «Красный октябрь»**												
	тариф на водоотведение	14,16<*>	16,00<*>	-	-	16,00<*>	16,32<*>	-	-	16,32<*>	17,46<*>	-	-
2	**МУП «Коммунальные системы»**												
	тариф на питьевую воду	18,99	19,41	18,99	19,41	19,41	20,24	19,41	20,24	20,24	21,09	20,24	21,09
	тариф на водоотведение	20,05	22,24	20,05	21,06*	22,24	22,70	21,06*	21,90*	22,70	23,52	21,90*	22,77*
	Новописцовское городское поселение												
3	**МУП «Коммунальные системы»**												
	тариф на питьевую воду	42,11	43,82	34,96*	36,71*	43,82	46,18	36,71*	38,18*	46,18	47,98	38,18*	39,70*
	тариф на водоотведение	34,08	34,23	27,10*	28,46*	34,23	35,37	28,46*	29,59*	35,37	36,92	29,59*	30,78*
4	**ООО «СТОК»**												
	тариф на водоотведение (услуга по очистке сточных вод)	21,50	22,44	-	-	22,44	23,50	-	-	23,50	24,53	-	-
	Старовичугское городское поселение												
5	**ОАО «Вичугасервис»**												
	тариф на питьевую воду	24,14	25,35	24,14	25,35	25,35	26,23	25,35	26,23	26,23	27,55	26,23	27,55
	тариф на водоотведение	28,03	29,42	28,03	29,42	29,42	30,06	29,42	30,06	30,06	31,46	30,06	31,46
6	**МУП «Комсервис»**												
	тариф на питьевую воду	23,55	24,70	23,55	24,70	24,70	25,92	24,70	25,92	25,92	26,92	25,92	26,92
	тариф на водоотведение	8,50	8,91	8,50	8,91	8,91	9,14	8,91	9,14	9,14	9,57	9,14	9,57
	Октябрьское сельское поселение												
7	**МУП «Коммунальные системы»**												
	тариф на питьевую воду	51,03	53,20	31,73*	33,32*	53,20	55,92	33,32*	34,65*	55,92	58,34	34,65*	36,04*
8	СПК (колхоз) «Луч»												
	тариф на питьевую воду	22,13	22,35	22,13	22,35	22,35	23,24	22,35	23,24	23,24	24,47	23,24	24,47
	Сошниковское сельское поселение												
9	**МУП «Коммунальные системы»**												
	тариф на питьевую воду	52,60	53,81	33,14*	34,80*	53,81	55,77	34,80*	36,19*	55,77	58,25	36,19*	37,64*
	Сунженское сельское поселение												
10	**ОГКОУ «Вичугская коррекционная школа-интернат №1»**												
	тариф на питьевую воду	17,03<*>	17,03<*>	17,03<**>	17,03<**>	17,03<*>	17,81<*>	17,03<**>	17,81<**>	17,81<*>	18,54<*>	17,81<**>	18,54<**>
	тариф на водоотведение	9,42	9,45	9,42	9,45	9,45	9,82	9,45	9,82	9,82	10,15	9,82	10,15
11	**МУП «Коммунальные системы»**												
	тариф на питьевую воду (д. Прислониха)	25,44<*>	26,14<*>	25,44<**>	26,14<**>	26,14<*>	27,16<*>	26,14<**>	27,16<**>	27,16<*>	28,43<*>	27,16<**>	28,43<**>
	тариф на питьевую воду (д. Семи горье)	18,99	19,41	18,99	19,41	19,41	20,24	19,41	20,24	20,24	21,09	20,24	21,09
	тариф на водоотведение (д. Семигорье)	20,05	22,24	20,05	21,06*	22,24	22,70	21,06*	21,90*	22,70	23,52	21,90*	22,77*

*- льготный тариф для населения
<*> – без учета НДС
<**> – с учетом НДС

Приложение 2 к постановлению Департамента энергетики и тарифов Ивановской области от 20.12.2016 № 124-к/4

Долгосрочные параметры регулирования для формирования тарифов в сфере холодного водоснабжения и водоотведение с использованием метода индексации установленных тарифов для организаций, оказывающих услуги потребителям Вичугского муниципального района

№ п/п	Наименование организаций	Год	Базовый уровень операционных расходов	Индекс эффективности операционных расходов	Нормативный уровень прибыли	Показатели энергосбережения и энергетической эффективности	
						Доля потерь воды в централизованных системах водоснабжения при транспортировке в общем объеме воды, поданной в водопроводную сеть	Удельный расход электрической энергии
			тыс. руб.	%	%	%	кВт ч/ куб. м
1.	МУП «Коммунальные системы» (Каменское городское поселение) тариф на питьевую воду	2017	1579,836	-	-	0	1,30
		2018	-	1,0	-	0	1,30
		2019	-	1,0	-	0	1,30
2.	МУП «Коммунальные системы» (Каменское городское поселение) тариф на водоотведение	2017	978,582	-	-	-	0,42
		2018	-	1,0	-	-	0,42
		2019	-	1,0	-	-	0,42
3.	ООО «Отделочная фабрика «Красный октябрь» (Каменское городское поселение) тариф на водоотведение	2017	6404,494	-	-	-	2,19
		2018	-	1,0	-	-	2,19
		2019	-	1,0	-	-	2,19
4.	МУП «Коммунальные системы» (Новописцовское городское поселение) тариф на питьевую воду	2017	1173,865	-	-	0	2,78
		2018	-	1,0	-	0	2,78
		2019	-	1,0	-	0	2,78
5.	МУП «Коммунальные системы» (Новописцовское городское поселение) тариф на водоотведение	2017	476,116	-	-	-	-
		2018	-	1,0	-	-	-
		2019	-	1,0	-	-	-
6.	ООО «СТОК» (Новописцовское городское поселение) тариф на водоотведение	2017	2574,125	-	-	-	3,46
		2018	-	1,0	-	-	3,46
		2019	-	1,0	-	-	3,46
7.	ОАО «Вичугасервис» (Старовичугское городское поселение) тариф на питьевую воду	2017	316,932	-	-	25,57	1,46
		2018	-	1,0	-	25,57	1,46
		2019	-	1,0	-	25,57	1,46
8.	ОАО «Вичугасервис» (Старовичугское городское поселение) тариф на водоотведение	2017	379,260	-	-	-	0,97
		2018	-	1,0	-	-	0,97
		2019	-	1,0	-	-	0,97
9.	МУП «Комсервис» (Старовичугское городское поселение) тариф на питьевую воду	2017	2171,610	-	-	0	1,72
		2018	-	1,0	-	0	1,72
		2019	-	1,0	-	0	1,072
10.	МУП «Комсервис» (Старовичугское городское поселение) тариф на водоотведение	2017	962,421	-	-	-	-
		2018	-	1,0	-	-	-
		2019	-	1,0	-	-	-
11.	МУП «Коммунальные системы» (Октябрьское сельское поселение) тариф на питьевую воду	2017	651,493	-	-	0	4,20
		2018	-	1,0	-	0	4,20
		2019	-	1,0	-	0	4,20
12.	СПК (колхоз) «Луч» (Октябрьское сельское поселение) тариф на питьевую воду	2017	35,100	-	-	0	3,00
		2018	-	1,0	-	0	3,00
		2019	-	1,0	-	0	3,00
13.	МУП «Коммунальные системы» (Сошниковское сельское поселение) тариф на питьевую воду	2017	321,739	-	-	0	2,86
		2018	-	1,0	-	0	2,86
		2019	-	1,0	-	0	2,86
14.	ОГКУ «Вичугская коррекционная школа-интернат №1» (Сунженское сельское поселение) тариф на питьевую воду	2017	65,385	-	-	3,83	1,37
		2018	-	1,0	-	3,83	1,37
		2019	-	1,0	-	3,83	1,37
15.	ОГКУ «Вичугская коррекционная школа-интернат №1» тариф на водоотведение	2017	71,082	-	-	-	-
		2018	-	1,0	-	-	-
		2019	-	1,0	-	-	-
16.	МУП «Коммунальные системы» (Сунженское сельское поселение, д. Прислониха) тариф на питьевую воду	2017	45,628	-	-	0	1,98
		2018	-	1,0	-	0	1,98
		2019	-	1,0	-	0	1,98

ДЕПАРТАМЕНТ ЭНЕРГЕТИКИ И ТАРИФОВ ИВАНОВСКОЙ ОБЛАСТИ

П О С Т А Н О В Л Е Н И Е

от 20 декабря 2016 г. № 124-к/2

О корректировке установленных долгосрочных тарифов в сфере холодного водоснабжения и водоотведения для ООО «КОММУНАЛЬЩИК»

В соответствии с Федеральным законом от 07.12.2011 № 416-ФЗ «О водоснабжении и водоотведении», постановлением Правительства Российской Федерации от 13.05.2013 № 406 «О государственном регулировании тарифов в сфере водоснабжения и водоотведения» Департамент энергетики и тарифов Ивановской области постановляет:

1. С 01.01.2017 произвести корректировку установленных долгосрочных тарифов в сфере холодного водоснабжения и водоотведения для общества с ограниченной ответственностью «КОММУНАЛЬЩИК», оказывающего услуги потребителям Ивановского муниципального района, изложив приложение 1 к постановлению Департамента энергетики и тарифов Ивановской области от 18.12.2015 № 60-к/13 в новой редакции в соответствии с приложением 1 к настоящему постановлению.

2. Возмещение выпадающих доходов от разницы между тарифами для бюджетных и прочих потребителей и льготными тарифами для населения осуществляется за счет средств областного бюджета в соответствии с законодательством Ивановской области.

3. С 01.01.2017 считать утратившим силу п. 6 таблицы приложения 1 к постановлению Департамента энергетики и тарифов Ивановской области от 18.12.2015 №60-к/13.

4. Настоящее постановление вступает в силу со дня его официального опубликования.

И.о начальника Департамента **Д.К. Крылов**

Приложение 1 к постановлению Департамента энергетики и тарифов Ивановской области от 20.12.2016 № 124-к/2
Приложение 1 к постановлению Департамента энергетики и тарифов Ивановской области от 18.12.2015 № 60-к/13

Тарифы в сфере холодного водоснабжения и водоотведения для ООО «КОММУНАЛЬЩИК», оказывающего услуги потребителям Ивановского муниципального района

№ п/п	Наименование организаций, категории потребителей, виды тарифов	с 01.01.2016 по 30.06.2016	с 01.07.2016 по 31.12.2016	с 01.01.2017 по 30.06.2017	с 01.07.2017 по 31.12.2017	с 01.01.2018 по 30.06.2018	с 01.07.2018 по 31.12.2018
1	2	3	4	5	6	7	8
	Балахонковское сельское поселение						
1.	**ООО «КОММУНАЛЬЩИК»:**						
1.1.	для бюджетных и прочих потребителей :						
	тариф на питьевую воду, руб. за 1 куб.м, без учета НДС	27,28	29,12	29,12	30,06	30,06	34,35
	тариф на водоотведение, руб. за 1 куб.м, без учета НДС	18,72	20,58	20,58	24,34	24,34	24,82
1.2.	для населения:						
	тариф на питьевую воду, руб. за 1 куб.м, без учета НДС	27,28	28,62*	28,62*	30,05*	30,05*	31,25*
	тариф на питьевую воду, руб. за 1 куб.м, с учетом НДС	32,19	33,77*	33,77*	35,46*	35,46*	36,88*
	тариф на водоотведение, руб. за 1 куб.м, без учета НДС	15,82*	16,60*	16,60*	17,43*	17,43*	18,14*
	тариф на водоотведение, руб. за 1 куб.м, с учетом НДС	18,67*	19,59*	19,59*	20,57*	20,57*	21,40*
	Беляницкое сельское поселение						
2.	**ООО «КОММУНАЛЬЩИК»:**						
2.1.	для бюджетных и прочих потребителей :						
	тариф на питьевую воду, руб. за 1 куб.м, без учета НДС	83,49	87,17	87,17	88,16	88,16	86,26
2.2.	для населения:						
	тариф на питьевую воду, руб. за 1 куб.м, без учета НДС	25,78*	27,04*	27,04*	28,40*	28,40*	29,53*
	тариф на питьевую воду, руб. за 1 куб.м, с учетом НДС	30,42*	31,91*	31,91*	33,51*	33,51*	34,84*
	Коляновское сельское поселение						
3.	**ООО «КОММУНАЛЬЩИК»:**						
3.1.	для бюджетных и прочих потребителей :						
	тариф на питьевую воду, руб. за 1 куб.м, без учета НДС	41,23	44,27	44,27	44,55	44,55	47,48
	тариф на водоотведение, руб. за 1 куб.м, без учета НДС	28,45	30,88	33,08	32,34	32,34	34,24
3.2.	для населения:						
	тариф на питьевую воду, руб. за 1 куб.м, без учета НДС	26,22*	27,51*	27,51*	28,88*	28,88*	28,35*
	тариф на питьевую воду, руб. за 1 куб.м, с учетом НДС	30,94*	32,46*	32,46*	34,08*	34,08*	33,45*
	тариф на водоотведение, руб. за 1 куб.м, без учета НДС	19,08*	20,01*	20,01*	21,01*	21,01*	21,85*
	тариф на водоотведение, руб. за 1 куб.м, с учетом НДС	22,51*	23,61*	23,61*	24,79*	24,79*	25,78*
	Куликовское сельское поселение						
4.	**ООО «КОММУНАЛЬЩИК»:**						
4.1.	для бюджетных и прочих потребителей :						
	тариф на питьевую воду, руб. за 1 куб.м, без учета НДС	49,06	51,86	51,86	52,91	52,91	55,90
	тариф на водоотведение, руб. за 1 куб.м, без учета НДС	70,36	70,36	70,36	71,22	71,22	72,26
4.2.	для населения:						
	тариф на питьевую воду, руб. за 1 куб.м, без учета НДС	26,21*	27,50*	27,50*	28,87*	28,87*	30,03*
	тариф на питьевую воду, руб. за 1 куб.м, с учетом НДС	30,93*	32,45*	32,45*	34,07*	34,07*	35,43*
	тариф на водоотведение, руб. за 1 куб.м, без учета НДС	18,87*	19,80*	19,80*	20,79*	20,79*	21,62*
	тариф на водоотведение, руб. за 1 куб.м, с учетом НДС	22,27*	23,36*	23,36*	24,53*	24,53*	25,51*
	Новоталицкое сельское поселение						
5.	**ООО «КОММУНАЛЬЩИК»:**						
5.1.	для бюджетных и прочих потребителей :						
	тариф на питьевую воду, руб. за 1 куб.м, без учета НДС	29,16	31,23	31,23	32,55	32,55	33,57
	тариф на водоотведение, руб. за 1 куб.м, без учета НДС	23,18	24,17	24,17	24,17	24,17	26,40
5.2.	для населения:						
	тариф на питьевую воду, руб. за 1 куб.м, без учета НДС	22,88*	24,00*	24,00*	25,19*	25,19*	26,21*
	тариф на питьевую воду, руб. за 1 куб.м, с учетом НДС	27,00*	28,32*	28,32*	29,73*	29,73*	30,93*
	тариф на водоотведение, руб. за 1 куб.м, без учета НДС	18,22*	19,11*	19,11*	20,07*	20,07*	20,86*
	тариф на водоотведение, руб. за 1 куб.м, с учетом НДС	21,50*	22,55*	22,55*	23,68*	23,68*	24,62*
	Подвязновское сельское поселение						
6.	**ООО «КОММУНАЛЬЩИК»:**						
6.1.	для бюджетных и прочих потребителей :						
	тариф на питьевую воду, руб. за 1 куб.м, без учета НДС	22,03	22,96	22,96	24,40	24,40	26,27
	тариф на водоотведение, руб. за 1 куб.м, без учета НДС	42,06	46,01	46,01	46,41	46,41	52,19
6.2.	для населения:						
	тариф на питьевую воду, руб. за 1 куб.м, без учета НДС	17,22*	18,07*	18,07*	18,97*	18,97*	19,73*
	тариф на питьевую воду, руб. за 1 куб.м, с учетом НДС	20,32*	21,32*	21,32*	22,39*	22,39*	23,28*
	тариф на водоотведение, руб. за 1 куб.м, без учета НДС	22,73*	23,84*	23,84*	25,03*	25,03*	26,03*
	тариф на водоотведение, руб. за 1 куб.м, с учетом НДС	26,82*	28,13*	28,13*	29,54*	29,54*	30,72*
	Тимошихское сельское поселение						
7.	**ООО «КОММУНАЛЬЩИК»:**						
7.1.	для бюджетных и прочих потребителей :						
	тариф на питьевую воду, руб. за 1 куб.м, без учета НДС	43,60	45,96	45,96	46,76	46,76	46,29
	тариф на водоотведение, руб. за 1 куб.м, без учета НДС	28,70	30,23	30,23	30,34	30,34	32,39
7.2.	для населения:						
	тариф на питьевую воду, руб. за 1 куб.м, без учета НДС	26,70*	28,01*	28,01*	29,41*	29,41*	30,59*
	тариф на питьевую воду, руб. за 1 куб.м, с учетом НДС	31,51*	33,05*	33,05*	34,70*	34,70*	36,09*
	тариф на водоотведение, руб. за 1 куб.м, без учета НДС	19,34*	20,29*	20,29*	21,31*	21,31*	22,15*
	тариф на водоотведение, руб. за 1 куб.м, с учетом НДС	22,82*	23,94*	23,94*	25,14*	25,14*	26,14*
	Чернореченское сельское поселение						
8.	**ООО «КОММУНАЛЬЩИК»:**						
8.1.	для бюджетных и прочих потребителей :						
	тариф на питьевую воду, руб. за 1 куб.м, без учета НДС	24,59	25,93	25,93	27,63	27,63	29,21
	тариф на водоотведение, руб. за 1 куб.м, без учета НДС	11,96	12,83	12,83	13,48	13,48	13,78
8.2.	для населения:						
	тариф на питьевую воду, руб. за 1 куб.м, без учета НДС	24,59	25,80*	25,80*	27,09*	27,09*	28,17*
	тариф на питьевую воду, руб. за 1 куб.м, с учетом НДС	29,02	30,44*	30,44*	31,96*	31,96*	33,24*
	тариф на водоотведение, руб. за 1 куб.м, без учета НДС	10,14*	10,64*	10,64*	11,17*	11,17*	11,61*
	тариф на водоотведение, руб. за 1 куб.м, с учетом НДС	11,96*	12,55*	12,55*	13,18*	13,18*	13,70*

*-льготный тариф для населения

ДЕПАРТАМЕНТ ЭНЕРГЕТИКИ И ТАРИФОВ ИВАНОВСКОЙ ОБЛАСТИ

П О С Т А Н О В Л Е Н И Е

от 15 декабря 2016 г. № 121-т/4

О корректировке долгосрочных тарифов на тепловую энергию для потребителей ООО «Тэтракомсервис» (Тейковский район) на 2017, 2018 годы

В соответствии с Федеральным законом от 27.07.2010 № 190-ФЗ «О теплоснабжении», постановлением Правительства Российской Федерации от 22.10.2012 № 1075 «О ценообразовании в сфере теплоснабжения» Департамент энергетики и тарифов Ивановской области постановляет:

1. Установить долгосрочные тарифы на тепловую энергию для потребителей ООО «Тетракомсервис» (Тейковский район) с учетом корректировки необходимой валовой выручки на 2017, 2018 годы согласно приложению.

2. Тарифы, установленные в п. 1, настоящего постановления, действуют с 01.01.2017 по 31.12.2018 года.

3. С 01.01.2017 признать утратившим силу приложение 1 к постановлению Департамента энергетики и тарифов Ивановской области от 11.12.2015 № 55-т/14.

4. Настоящее постановление вступает в силу со дня его официального опубликования.

И.о. начальника Департамента **Д.К. Крылов**

Приложение к постановлению Департамента энергетики и тарифов Ивановской области от 15.12.2016 № 121-т/4

Тарифы на тепловую энергию (мощность) на коллекторах источника тепловой энергии

№ п/п	Наименование регулируемой организации	Вид тарифа	Год	Вода		Отборный пар давлением				Острый и редуцированный пар
				1 полугодие	2 полугодие	от 1,2 до 2,5 кг/см²	от 2,5 до 7,0 кг/см²	от 7,0 до 13,0 кг/см²	Свыше 13,0 кг/см²	
Для потребителей, в случае отсутствия дифференциации тарифов по схеме подключения										
1.	ООО «Тэтракомсервис» (Тейковский район)	Одноставочный, руб./Гкал, НДС не облагается	2017	2963,21	3042,30	-	-	-	-	-
			2018	3042,30	3059,99	-	-	-	-	-

Примечание. Организация применяет упрощенную систему налогообложения в соответствии с Главой 26.2 части 2 Налогового кодекса Российской Федерации.

Примечание: величина расходов на топливо, отнесенная на 1 Гкал тепловой энергии, отпускаемой от котельной на 2017 год – 927,95 руб/Гкал, на 2018 год – 950,08 руб/Гкал.

ДЕПАРТАМЕНТ ЭНЕРГЕТИКИ И ТАРИФОВ ИВАНОВСКОЙ ОБЛАСТИ

П О С Т А Н О В Л Е Н И Е

от 20 декабря 2016 г. № 124-т/6

О корректировке долгосрочных тарифов на тепловую энергию для потребителей АО «ИвГТЭ» на 2017, 2018 годы, об установлении тарифов на горячую воду и производственной программы в сфере горячего водоснабжения АО «ИвГТЭ» на 2017 год (Богородское сельское поселение Ивановского муниципального района)

В соответствии с Федеральным законом от 27.07.2010 № 190-ФЗ «О теплоснабжении», Федеральным законом от 07.12.2011 № 416-ФЗ «О водоснабжении и водоотведении», постановлением Правительства Российской Федерации от 22.10.2012 № 1075 «О ценообразовании в сфере теплоснабжения», постановлением Правительства Российской Федерации от 13.05.2013 № 406 «О государственном регулировании тарифов в сфере водоснабжения и водоотведения», Департамент энергетики и тарифов Ивановской области постановляет:

1. Установить долгосрочные тарифы на тепловую энергию для потребителей АО «ИвГТЭ» в Богородском сельском поселении Ивановского муниципального района с учетом корректировки необходимой валовой выручки на 2017, 2018 годы согласно приложениям 1, 3.

2. Установить льготные тарифы на тепловую энергию для потребителей АО «ИвГТЭ» в Богородском сельском поселении Ивановского муниципального района на 2017, 2018 годы согласно приложению 2.

3. Установить тарифы на горячую воду, поставляемую АО «ИвГТЭ» с использованием закрытой системы горячего водоснабжения потребителям Богородского сельского поселениия Ивановского муниципального района, согласно приложению 4.

4. Установить производственную программу в сфере горячего водоснабжения, в том числе плановые значения показателей надежности, качества и энергетической эффективности объектов централизованных систем горячего водоснабжения для АО «ИвГТЭ», оказывающего услуги в Богородском сельском поселении Ивановского муниципального района, согласно приложению 5.

5. Возмещение недополученных доходов от разницы между утвержденными тарифами на тепловую энергию, поставляемую потребителям, и утвержденными льготными тарифами на тепловую энергию, поставляемую населению, осуществляется за счет средств областного бюджета в соответствии с Законом Ивановской области от 09.12.2014 № 103-ОЗ «О льготных тарифах на тепловую энергию на территории Ивановской области».

6. Возмещение недополученных доходов от разницы между утвержденными тарифами на горячую воду, поставляемую потребителям, и утвержденными льготными тарифами на горячую воду, поставляемую населению, осуществляется за счет средств областного бюджета в соответствии с Законом Ивановской области от 05.06.2015 № 52-ОЗ «О льготных тарифах на водоснабжение и водоотведение на территории Ивановской области».

7. Тарифы, установленные в п. 1 и п. 2 настоящего постановления, действуют с 01.01.2017 по 31.12.2018.

8. Тарифы, установленные в п. 3, производственная программа, установленная в п. 4 настоящего постановления, действуют с 01.01.2017 по 31.12.2017.

9. С 01.01.2017 признать утратившим силу постановление Департамента энергетики и тарифов Ивановской области от 18.12.2015 № 60-т/34.

10. Настоящее постановление вступает в силу со дня его официального опубликования.

И.о. начальника Департамента **Д.К. Крылов**

Приложение 1 к постановлению Департамента энергетики и тарифов Ивановской области от 20.12.2016 № 124-т/6

Тарифы на тепловую энергию (мощность), поставляемую потребителям

№ п/п	Наименование регулируемой организации	Вид тарифа	Год	Вода		Отборный пар давлением				Острый и редуцированный пар	
				1 полугодие	2 полугодие	от 1,2 до 2,5 кг/см²	от 2,5 до 7,0 кг/см²	от 7,0 до 13,0 кг/см²	Свыше 13,0 кг/см²	1 полугодие	2 полугодие
Для потребителей, в случае отсутствия дифференциации тарифов по схеме подключения											
1.	АО «ИвГТЭ», от собственных котельных для потребителей Богородского с.п. Ивановского м.р.	Одноставочный, руб./Гкал, без НДС	2017	2594,93	2609,61	-	-	-	-	-	-
			2018	2609,61	2782,64	-	-	-	-	-	-

Приложение 2 к постановлению Департамента энергетики и тарифов Ивановской области от 20.12.2016 № 124-т/6

Льготные тарифы на тепловую энергию (мощность), поставляемую потребителям

№ п/п	Наименование регулируемой организации	Вид тарифа	Год	Вода		Отборный пар давлением				Острый и редуцированный пар
				1 полугодие	2 полугодие	от 1,2 до 2,5 кг/см²	от 2,5 до 7,0 кг/см²	от 7,0 до 13,0 кг/см²	Свыше 13,0 кг/см²	
Для потребителей, в случае отсутствия дифференциации тарифов по схеме подключения										
Население (тарифы указываются с учетом НДС)*										
1.	АО «ИвГТЭ», от собственных котельных для потребителей Богородского с.п. Ивановского м.р.	Одноставочный, руб./Гкал	2017	2003,62 [1]	2063,73 [2]	-	-	-	-	-
			2018	2063,73 [2]	2146,28 [3]	-	-	-	-	-

* Выделяется в целях реализации пункта 6 статьи 168 Налогового кодекса Российской Федерации (часть вторая).
1 Тариф без учета НДС – 1697,98 руб./Гкал
2 Тариф без учета НДС – 1748,92 руб./Гкал
3 Тариф без учета НДС – 1818,88 руб./Гкал

Приложение 3 к постановлению Департамента энергетики и тарифов Ивановской области от 20.12.2016 № 124-т/6

Тарифы на тепловую энергию (мощность), поставляемую теплоснабжающим, теплосетевым организациям, приобретающим тепловую энергию с целью компенсации потерь тепловой энергии

№ п/п	Наименование регулируемой организации	Вид тарифа	Год	Вода		Отборный пар давлением				Острый и редуцированный пар
				1 полугодие	2 полугодие	от 1,2 до 2,5 кг/см²	от 2,5 до 7,0 кг/см²	от 7,0 до 13,0 кг/см²	Свыше 13,0 кг/см²	
1.	АО «ИвГТЭ», от собственных котельных для потребителей Богородского с.п. Ивановского м.р.	Одноставочный, руб./Гкал, без НДС	2017	2478,18	2490,24	-	-	-	-	-
			2018	2490,24	2661,80	-	-	-	-	-

Приложение 4 к постановлению Департамента энергетики и тарифов Ивановской области от 20.12.2016 № 124-т/6

Тарифы на горячую воду в закрытых системах горячего водоснабжения

№ п/п	Наименование организации коммунального комплекса	Тарифы на горячую воду			
		Для бюджетных и прочих потребителей (без НДС)		Для населения (с НДС)	
		с 01.01.2017 по 30.06.2017	с 01.07.2017 по 31.12.2017	с 01.01.2017 по 30.06.2017	с 01.07.2017 по 31.12.2017
Богородское сельское поселение					
1.	АО «ИвГТЭ», руб./куб. метр	-	-	168,23 [1]*	173,28 [2]*
	компонент на холодную воду, руб./куб. метр	24,68	25,07	-	-
	компонент на тепловую энергию, руб./Гкал	2594,93	2609,61	-	-

* Льготный тариф для населения.

1 Тариф без учета НДС – 142,57 руб./куб.м
2 Тариф без учета НДС – 146,85 руб./куб.м

Приложение 5 к постановлению Департамента энергетики и тарифов Ивановской области от 20.12.2016 № 124-т/6

ПРОИЗВОДСТВЕННАЯ ПРОГРАММА В СФЕРЕ ГОРЯЧЕГО ВОДОСНАБЖЕНИЯ АО «ИвГТЭ» (для потребителей Богородского сельского поселения Ивановского муниципального района) на 2017 год

1. Паспорт производственной программы

1.	Наименование регулируемой организации, ее местонахождение	АО «ИвГТЭ», 153021, г. Иваново, ул. Рабфаковская, д.2/1
2.	Наименование уполномоченного органа, утвердившего производственную программу, его местонахождение	Департамент энергетики и тарифов Ивановской области, 153022, г. Иваново, ул. Велижская, д. 8
3.	Период реализации программы	2017 год

2. Планируемый объем подачи (реализации потребителям) горячей воды и объем финансовых потребностей, необходимых для реализации производственной программы

№ п/п	Показатели производственной программы	Единица измерения	Значение
1.	Подано (реализовано потребителям) горячей воды, всего, в том числе:	куб. м	12868,5
		Гкал	785,0
1.1	Населению (управляющие организации, ТСЖ, ТСН, непосредственно граждане)	куб. м	12868,5
		Гкал	785,0
1.2	Бюджетным потребителям	куб. м	0,0
		Гкал	0,0
1.3	Прочим потребителям	куб. м	0,0
		Гкал	0,0
1.4	Другим организациям, осуществляющим горячее водоснабжение	куб. м	0,0
		Гкал	0,0

ДЕПАРТАМЕНТ ЭНЕРГЕТИКИ И ТАРИФОВ ИВАНОВСКОЙ ОБЛАСТИ

П О С Т А Н О В Л Е Н И Е

от 15 декабря 2016 г. № 121-т/9

О корректировке долгосрочных тарифов на тепловую энергию, теплоноситель для потребителей МУП Объединенных котельных и тепловых сетей г. Вичуга на 2017, 2018 годы

В соответствии с Федеральным законом от 27.07.2010 № 190-ФЗ «О теплоснабжении», постановлением Правительства Российской Федерации от 22.10.2012 № 1075 «О ценообразовании в сфере теплоснабжения» Департамент энергетики и тарифов Ивановской области постановляет:

1. Установить долгосрочные тарифы на тепловую энергию для потребителей МУП Объединенных котельных и тепловых сетей г. Вичуга с учетом корректировки необходимой валовой выручки на 2017, 2018 годы согласно приложению 1.
2. Установить льготные тарифы на тепловую энергию для потребителей МУП Объединенных котельных и тепловых сетей г. Вичуга на 2017, 2018 годы согласно приложению 2.
3. Установить долгосрочные тарифы на теплоноситель для потребителей МУП Объединенных котельных и тепловых сетей г. Вичуга с учетом корректировки необходимой валовой выручки на 2017, 2018 годы согласно приложению 3.
4. Возмещение недополученных доходов от разницы между утвержденными тарифами на тепловую энергию, поставляемую потребителям, и утвержденными льготными тарифами на тепловую энергию, поставляемую населению, осуществляется за счет средств областного бюджета в соответствии с Законом Ивановской области от 09.12.2014 № 103-ОЗ «О льготных тарифах на тепловую энергию на территории Ивановской области».
5. Тарифы, установленные в п. 1-3 настоящего постановления, действуют с 01.01.2017 по 31.12.2018.
6. С 01.01.2017 признать утратившими силу приложения 1-3 к постановлению Департамента энергетики и тарифов Ивановской области от 14.12.2015 № 56-т/2.
7. Настоящее постановление вступает в силу со дня его официального опубликования.

И.о. начальника Департамента **Д.К. Крылов**

Приложение 1 к постановлению Департамента энергетики и тарифов Ивановской области от 15.12.2016 № 121-т/9

Тарифы на тепловую энергию (мощность), поставляемую потребителям

№ п/п	Наименование регулируемой организации	Вид тарифа	Год	Вода		Отборный пар давлением				Острый и редуцированный пар	
				1 полугодие	2 полугодие	от 1,2 до 2,5 кг/см²	от 2,5 до 7,0 кг/см²	от 7,0 до 13,0 кг/см²	Свыше 13,0 кг/см²	1 полугодие	2 полугодие
Для потребителей, в случае отсутствия дифференциации тарифов по схеме подключения											
1.	МУП Объединенных котельных и тепловых сетей г. Вичуга	Одноставочный, руб./Гкал, без НДС	2017	1666,00	1708,32	-	-	-	-	1220,76	1251,28
			2018	1708,32	1789,72	-	-	-	-	1222,86	1247,20

Приложение 2 к постановлению Департамента энергетики и тарифов Ивановской области от 15.12.2016 № 121-т/9

Льготные тарифы на тепловую энергию (мощность), поставляемую потребителям

№ п/п	Наименование регулируемой организации	Вид тарифа	Год	Вода		Отборный пар давлением				Острый и редуцированный пар
				1 полугодие	2 полугодие	от 1,2 до 2,5 кг/см²	от 2,5 до 7,0 кг/см²	от 7,0 до 13,0 кг/см²	Свыше 13,0 кг/см²	
Для потребителей, в случае отсутствия дифференциации тарифов по схеме подключения										
Население (тарифы указываются с учетом НДС)*										
1.	МУП Объединенных котельных и тепловых сетей г. Вичуга, от котельной № 5, микрорайон Шагова	Одноставочный, руб./Гкал	2017	1845,69[1]	1901,05[2]	-	-	-	-	-
			2018	1901,05[2]	1977,09[3]	-	-	-	-	-
1.	МУП Объединенных котельных и тепловых сетей г. Вичуга, за исключением котельной № 5, микрорайон Шагова	Одноставочный, руб./Гкал	2017	1867,01[4]	1923,02[5]	-	-	-	-	-
			2018	1923,02[5]	1999,95[6]	-	-	-	-	-

* Выделяется в целях реализации пункта 6 статьи 168 Налогового кодекса Российской Федерации (часть вторая).
1 Тариф без учета НДС – 1564,14 руб./Гкал.
2 Тариф без учета НДС – 1611,06 руб./Гкал.
3 Тариф без учета НДС – 1675,50 руб./Гкал.
4 Тариф без учета НДС – 1582,21 руб./Гкал.
5 Тариф без учета НДС – 1629,68 руб./Гкал.
6 Тариф без учета НДС – 1694,87 руб./Гкал.

Приложение 3 к постановлению Департамента энергетики и тарифов Ивановской области от 15.12.2016 № 121-т/9

Тарифы на теплоноситель

№ п/п	Наименование регулируемой организации	Вид тарифа	Год	Вид теплоносителя			
				Вода		Пар	
				1 полугодие	2 полугодие	1 полугодие	2 полугодие
Тариф на теплоноситель, поставляемый потребителям							
1	МУП Объединенных котельных и тепловых сетей г. Вичуга	Одноставочный руб./куб. м, без НДС	2017	63,58	70,81	63,58	70,81
			2018	70,81	67,23	70,81	67,23

ДЕПАРТАМЕНТ ЭНЕРГЕТИКИ И ТАРИФОВ ИВАНОВСКОЙ ОБЛАСТИ

П О С Т А Н О В Л Е Н И Е

от 15 декабря 2016 г. № 121-т/11

Об установлении тарифов на тепловую энергию, теплоноситель для потребителей, плановых значений показателей надежности и энергетической эффективности объектов теплоснабжения ООО «Тепло-город» (Юрьевецкий район) на 2016, 2017 год

В соответствии с Федеральным законом от 27.07.2010 № 190-ФЗ «О теплоснабжении», Постановлением Правительства Российской Федерации от 22.10.2012 № 1075 «О ценообразовании в сфере теплоснабжения» Департамент энергетики и тарифов Ивановской области постановляет:

1. Установить тарифы на тепловую энергию для потребителей ООО «Тепло-город» (Юрьевецкий район) на 2016 год согласно приложению 1.
2. Установить тарифы на тепловую энергию для потребителей ООО «Тепло-город» (Юрьевецкий район) на 2017 год согласно приложениям 2-4.
3. Установить тарифы на теплоноситель для потребителей ООО «Тепло-город» (Юрьевецкий район) на 2017 год согласно приложению 5.
4. Установить плановые значения показателей надежности и энергетической эффективности объектов теплоснабжения для ООО «Тепло-город» (Юрьевецкий район) согласно приложению 6.
5. Возмещение недополученных доходов от разницы между утвержденными тарифами на тепловую энергию, поставляемую потребителям, и утвержденными льготными тарифами на тепловую энергию, поставляемую населению, осуществляется за счет средств областного бюджета в соответствии с Законом Ивановской области от 09.12.2014 № 103-ОЗ «О льготных тарифах на тепловую энергию на территории Ивановской области».
6. Тарифы, установленные п. 1 настоящего постановления, действуют с 15.12.2016 по 31.12.2016.
7. Тарифы, установленные п. 2, 3, показатели надежности и энергетической эффективности объектов теплоснабжения, установленные п. 4 настоящего постановления, действуют с 01.01.2017 по 31.12.2017.
8. С 01.01.2017 признать утратившим силу постановление Департамента энергетики и тарифов Ивановской области от 15.12.2015 № 57-т/18.
9. Настоящее постановление вступает в силу со дня его официального опубликования.

И.о. начальника Департамента **Д.К. Крылов**

Приложение 1 к постановлению Департамента энергетики и тарифов Ивановской области от 15.12.2016 № 121-т/11

Тарифы на тепловую энергию (мощность) на коллекторах источника тепловой энергии

№ п/п	Наименование регулируемой организации	Вид тарифа	Вода	Отборный пар давлением				Острый и редуцированный пар
			с 15.12.2016 по 31.12.2016	от 1,2 до 2,5 кг/см²	от 2,5 до 7,0 кг/см²	от 7,0 до 13,0 кг/см²	Свыше 13,0 кг/см²	
Для потребителей, в случае отсутствия дифференциации тарифов по схеме подключения								
1.	ООО «Тепло-город» (котельная №2 в г. Юрьевце)	Одноставочный, руб./Гкал, без НДС	2768,82	-	-	-	-	-

Примечание: величина расходов на топливо, отнесенная на 1 Гкал тепловой энергии, отпускаемой от котельной на 2016 год – 1469,16 руб.

Приложение 2 к постановлению Департамента энергетики и тарифов Ивановской области от 15.12.2016 № 121-т/11

Тарифы на тепловую энергию (мощность) на коллекторах источника тепловой энергии

№ п/п	Наименование регулируемой организации	Вид тарифа	Год	Вода		Отборный пар давлением				Острый и редуцированный пар
				С 01.01.2017 по 30.06.2017	С 01.07.2017 по 31.12.2017	от 1,2 до 2,5 кг/см²	от 2,5 до 7,0 кг/см²	от 7,0 до 13,0 кг/см²	Свыше 13,0 кг/см²	
Для потребителей, в случае отсутствия дифференциации тарифов по схеме подключения										
1.	ООО «Тепло-город» (котельная №2 в г. Юрьевце)	Одноставочный, руб./Гкал, без НДС	2017	2745,13	2746,20	-	-	-	-	

Примечание: величина расходов на топливо, отнесенная на 1 Гкал тепловой энергии, отпускаемой от котельной на 2017 год – 1526,52 руб.

Приложение 3 к постановлению Департамента энергетики и тарифов Ивановской области от 15.12.2016 № 121-т/11

Тарифы на тепловую энергию (мощность), поставляемую потребителям

№ п/п	Наименование регулируемой организации	Вид тарифа	Год	Вода		Отборный пар давлением				Острый и редуцированный пар
				С 01.01.2017 по 30.06.2017	С 01.07.2017 по 31.12.2017	от 1,2 до 2,5 кг/см²	от 2,5 до 7,0 кг/см²	от 7,0 до 13,0 кг/см²	Свыше 13,0 кг/см²	
Для потребителей, в случае отсутствия дифференциации тарифов по схеме подключения										
1.	ООО «Тепло-город» (Юрьевецкий район)	Одноставочный, руб./Гкал, без НДС	2017	3838,44	4008,05	-	-	-	-	

Приложение 4 к постановлению Департамента энергетики и тарифов Ивановской области от 15.12.2016 № 121-т/11

Льготные тарифы на тепловую энергию (мощность), поставляемую потребителям

№ п/п	Наименование регулируемой организации	Вид тарифа	Год	Вода		Отборный пар давлением				Острый и редуцированный пар
				С 01.01.2017 по 30.06.2017	С 01.07.2017 по 31.12.2017	от 1,2 до 2,5 кг/см²	от 2,5 до 7,0 кг/см²	от 7,0 до 13,0 кг/см²	Свыше 13,0 кг/см²	
Для потребителей, в случае отсутствия дифференциации тарифов по схеме подключения										
Население (тарифы указываются с учетом НДС)*										
1.	ООО «Тепло-город» (Юрьевецкий район)	Одноставочный, руб./Гкал	2017	2007,00**	2067,22***	-	-	-	-	

* Выделяется в целях реализации пункта 6 статьи 168 Налогового кодекса Российской Федерации (часть вторая).
** Тариф без учета НДС – 1700,85 руб./Гкал.
*** Тариф без учета НДС – 1751,88 руб./Гкал.

Приложение 5 к постановлению Департамента энергетики и тарифов Ивановской области от 15.12.2016 № 121-т/11

Тарифы на теплоноситель

№ п/п	Наименование регулируемой организации	Вид тарифа	Год	Вид теплоносителя		
				Вода		Пар
				С 01.01.2017 по 30.06.2017	С 01.07.2017 по 31.12.2017	
Тариф на теплоноситель, поставляемый потребителям						
1	ООО «Тепло-город» (г. Юрьевец)	Одноставочный руб./куб. м, без НДС	2017	47,79	53,33	-

Приложение 6 к постановлению Департамента энергетики и тарифов Ивановской области от 15.12.2016 № 121-т/11

Показатели надежности и энергетической эффективности объектов теплоснабжения

№ п/п	Наименование регулируемой организации	Год	Показатели надежности		Показатели энергетической эффективности				
			Количество прекращений подачи тепловой энергии, теплоносителя в результате технологических нарушений		Удельный расход топлива на производство единицы тепловой энергии, отпускаемой с коллекторов источников тепловой энергии, кг.у.т./Гкал	Отношение величины технологических потерь ТЭ, теплоносителя к материальной характеристике тепловой сети		Величина технологических потерь при передаче	
			на тепловых сетях на 1 км тепловых сетей, ед.в год/км	на источниках тепловой энергии на 1 Гкал/час установленной мощности, ед.в год/Гкал/час		при передаче тепловой энергии, Гкал/кв.м	при передаче теплоносителя, тонн/кв.м	при передаче тепловой энергии по тепловым сетям, Гкал/год	при передаче теплоносителя по тепловым сетям, тонн/год
	котельная №2	2017	-	-	225,52	2,0701	0,9113	563	248
	котельная №4		-	-	219,85	1,3653	0,9792	626	449
	котельная №6		-	-	233,44	1,2132	0,6740	27	15
	котельная №7		-	-	221,27	0,9671	1,0293	202	215
	котельная №8		-	-	218,10	1,2903	0,7719	336	221
	котельная №9		-	-	219,26	2,2109	0,7853	518	184
	котельная №11		-	-	219,61	1,0126	1,1466	257	291
	котельная №12		-	-	220,86	1,2636	0,6936	235	129
	котельная №13		-	-	226,54	2,0526	0,7072	119	41
	котельная №14		-	-	222,76	2,1945	1,1102	423	214
	котельная №15		-	-	229,01	1,5986	0,5981	139	52
	котельная №16		-	-	220,14	2,0925	1,2717	464	282
	котельная №17		-	-	225,03	1,2341	0,8288	67	45
	котельная №18		-	-	223,85	2,4655	0,7902	78	25
	котельная №19		-	-	224,30	2,4197	0,6263	85	22
	котельная №21		-	-	224,05	1,2951	1,0801	247	206
	котельная №22		-	-	225,73	2,7046	0,6889	106	27
	котельная №23		-	-	244,16	2,5356	0,7477	78	23
	котельная №24		-	-	224,55	2,5261	0,8539	494	167

ДЕПАРТАМЕНТ ЭНЕРГЕТИКИ И ТАРИФОВ ИВАНОВСКОЙ ОБЛАСТИ

П О С Т А Н О В Л Е Н И Е

от 15 декабря 2016 г. № 121-т/10

Об установлении тарифов на тепловую энергию, теплоноситель для потребителей, плановых значений показателей надежности и энергетической эффективности объектов теплоснабжения ООО «Теплоцентраль» (г. Юрьевец) на 2017 год

В соответствии с Федеральным законом от 27.07.2010 № 190-ФЗ «О теплоснабжении», Постановлением Правительства Российской Федерации от 22.10.2012 № 1075 «О ценообразовании в сфере теплоснабжения» Департамент энергетики и тарифов Ивановской области постановляет:

1. Установить тарифы на тепловую энергию для потребителей ООО «Теплоцентраль» (г. Юрьевец) на 2017 год согласно приложениям 1, 2.
2. Установить тарифы на теплоноситель для потребителей ООО «Теплоцентраль» (г. Юрьевец) на 2017 год согласно приложению 3.
3. Установить плановые значения показателей надежности и энергетической эффективности объектов теплоснабжения ООО «Теплоцентраль» (г. Юрьевец) согласно приложению 4.
4. Возмещение недополученных доходов от разницы между утвержденными тарифами на тепловую энергию, поставляемую потребителям, и утвержденными льготными тарифами на тепловую энергию, поставляемую населению, осуществляется за счет средств областного бюджета в соответствии с Законом Ивановской области от 09.12.2014 № 103-ОЗ «О льготных тарифах на тепловую энергию на территории Ивановской области».
5. Тарифы, установленные п. 1, 2, показатели надежности и энергетической эффективности объектов теплоснабжения, установленные п. 3 настоящего постановления, действуют с 01.01.2017 по 31.12.2017.
6. С 01.01.2017 признать утратившим силу постановление Департамента энергетики и тарифов Ивановской области от 15.12.2015 № 57-т/17.
7. Настоящее постановление вступает в силу со дня его официального опубликования.

И.о. начальника Департамента **Д.К. Крылов**

Приложение 1 к постановлению Департамента энергетики и тарифов Ивановской области от 15.12.2016 № 121-т/10

Тарифы на тепловую энергию (мощность), поставляемую потребителям

№ п/п	Наименование регулируемой организации	Вид тарифа	Год	Вода		Отборный пар давлением				Острый и редуцированный пар
				С 01.01.2017 по 30.06.2017	С 01.07.2017 по 31.12.2017	от 1,2 до 2,5 кг/см²	от 2,5 до 7,0 кг/см²	от 7,0 до 13,0 кг/см²	Свыше 13,0 кг/см²	
Для потребителей, в случае отсутствия дифференциации тарифов по схеме подключения										
1.	ООО «Теплоцентраль» (г. Юрьевец)	Одноставочный, руб./Гкал, без НДС	2017	3979,50	4124,07	-	-	-	-	

Приложение 2 к постановлению Департамента энергетики и тарифов Ивановской области от 15.12.2016 № 121-т/10

Льготные тарифы на тепловую энергию (мощность), поставляемую потребителям

№ п/п	Наименование регулируемой организации	Вид тарифа	Год	Вода		Отборный пар давлением				Острый и редуцированный пар
				С 01.01.2017 по 30.06.2017	С 01.07.2017 по 31.12.2017	от 1,2 до 2,5 кг/см²	от 2,5 до 7,0 кг/см²	от 7,0 до 13,0 кг/см²	Свыше 13,0 кг/см²	
Для потребителей, в случае отсутствия дифференциации тарифов по схеме подключения										
Население (тарифы указываются с учетом НДС)*										
1.	ООО «Теплоцентраль» (г. Юрьевец)	Одноставочный, руб./Гкал	2017	2007,00**	2067,22***	-	-	-	-	

* Выделяется в целях реализации пункта 6 статьи 168 Налогового кодекса Российской Федерации (часть вторая).
** Тариф без учета НДС – 1700,85 руб./Гкал.
*** Тариф без учета НДС – 1751,88 руб./Гкал.

Приложение 3 к постановлению Департамента энергетики и тарифов Ивановской области от 15.12.2016 № 121-т/10

Тарифы на теплоноситель

№ п/п	Наименование регулируемой организации	Вид тарифа	Год	Вид теплоносителя		
				Вода		Пар
				С 01.01.2017 по 30.06.2017	С 01.07.2017 по 31.12.2017	
Тариф на теплоноситель, поставляемый потребителям						
1	ООО «Теплоцентраль» (г. Юрьевец)	Одноставочный руб./куб. м, без НДС	2017	47,79	53,33	-

Приложение 4 к постановлению Департамента энергетики и тарифов Ивановской области от 15.12.2016 № 121-т/10

Показатели надежности и энергетической эффективности объектов теплоснабжения

№ п/п	Наименование регулируемой организации	Год	Показатели надежности		Показатели энергетической эффективности				
			Количество прекращений подачи тепловой энергии, теплоносителя в результате технологических нарушений		Удельный расход топлива на производство единицы тепловой энергии, отпускаемой с коллекторов источников тепловой энергии, кг.у.т./Гкал	Отношение величины технологических потерь ТЭ, теплоносителя к материальной характеристике тепловой сети		Величина технологических потерь при передаче	
			на тепловых сетях на 1 км тепловых сетей, ед.в год/км	на источниках тепловой энергии на 1 Гкал/час установленной мощности, ед.в год/Гкал/час		при передаче тепловой энергии, Гкал/кв.м	при передаче теплоносителя, тонн/кв.м	при передаче тепловой энергии по тепловым сетям, Гкал/год	при передаче теплоносителя по тепловым сетям, тонн/год
1	котельная №1	2017	-	-	200,43	1,6937	1,4488	1432,1	1225,0
2	котельная №10		-	-	256,84	1,0955	1,2520	760,3	868,9

ДЕПАРТАМЕНТ ЭНЕРГЕТИКИ И ТАРИФОВ ИВАНОВСКОЙ ОБЛАСТИ

П О С Т А Н О В Л Е Н И Е

от 15 декабря 2016 г. № 121-т/12

Об установлении тарифов на тепловую энергию для потребителей, плановых значений показателей надежности и энергетической эффективности объектов теплоснабжения для потребителей ООО «Алекс» (Кинешемский район) на 2017 год

В соответствии с Федеральным законом от 27.07.2010 № 190-ФЗ «О теплоснабжении», постановлением Правительства Российской Федерации от 22.10.2012 № 1075 «О ценообразовании в сфере теплоснабжения», Департамент энергетики и тарифов Ивановской области постановляет:

1. Установить тарифы на тепловую энергию для потребителей ООО «Алекс» (Кинешемский район) согласно приложениям 1, 2.
2. Установить плановые значения показателей надежности и энергетической эффективности объектов теплоснабжения ООО «Алекс» (Кинешемский район) согласно приложению 3.
3. Возмещение недополученных доходов от разницы между утвержденными тарифами на тепловую энергию, поставляемую потребителям, и утвержденными льготными тарифами на тепловую энергию, поставляемую населению, осуществляется за счет средств областного бюджета в соответствии с Законом Ивановской области от 09.12.2014 № 103-ОЗ «О льготных тарифах на тепловую энергию на территории Ивановской области».
4. Тарифы, установленные в п. 1, показатели надежности и энергетической эффективности, установленные п. 2 настоящего постановления, действуют с 01.01.2017 по 31.12.2017.
5. С 01.01.2017 признать утратившим силу постановление Департамента энергетики и тарифов Ивановской области от 15.12.2015 № 57-т/24.
6. Настоящее постановление вступает в силу со дня его официального опубликования.

И.о. начальника Департамента **Д.К. Крылов**

Приложение 1 к постановлению Департамента энергетики и тарифов Ивановской области от 15.12.2016 № 121-т/12

Тарифы на тепловую энергию (мощность), поставляемую потребителям

№ п/п	Наименование регулируемой организации	Вид тарифа	Год	Вода		Отборный пар давлением				Острый и редуцированный пар
				с 01.01.2017 по 30.06.2017	с 01.07.2017 по 31.12.2017	от 1,2 до 2,5 кг/см²	от 2,5 до 7,0 кг/см²	от 7,0 до 13,0 кг/см²	Свыше 13,0 кг/см²	
Для потребителей, в случае отсутствия дифференциации тарифов по схеме подключения										
1.	ООО «Алекс» (Кинешемский район), от котельной ФКУ «ИК-4» в п. Октябрьский	Одноставочный, руб./Гкал, НДС не облагается	2017	2423,01	2474,62	-	-	-	-	-
2.	ООО «Алекс» (Кинешемский район), от котельной АО «ГУ ЖКХ» (п. Лесное)	Одноставочный, руб./Гкал, НДС не облагается	2017	5933,09	6104,15	-	-	-	-	-

Примечание. Организация применяет упрощенную систему налогообложения в соответствии с Главой 26.2 части 2 Налогового кодекса Российской Федерации.

Приложение 2 к постановлению Департамента энергетики и тарифов Ивановской области от 15.12.2016 № 121-т/12

Льготные тарифы на тепловую энергию (мощность), поставляемую потребителям

№ п/п	Наименование регулируемой организации	Вид тарифа	Год	Вода		Отборный пар давлением				Острый и редуцированный пар
				с 01.01.2017 по 30.06.2017	с 01.07.2017 по 31.12.2017	от 1,2 до 2,5 кг/см²	от 2,5 до 7,0 кг/см²	от 7,0 до 13,0 кг/см²	Свыше 13,0 кг/см²	
Для потребителей, в случае отсутствия дифференциации тарифов по схеме подключения										
Население (НДС не облагается)										
1.	ООО «Алекс» (Кинешемский район), от котельной ФКУ «ИК-4» в п. Октябрьский	Одноставочный, руб./Гкал	2017	1517,44	1562,96	-	-	-	-	-
2.	ООО «Алекс» (Кинешемский район), от котельной АО «ГУ ЖКХ» (п. Лесное)	Одноставочный, руб./Гкал	2017	1990,08	2049,78	-	-	-	-	-

Примечание. Организация применяет упрощенную систему налогообложения в соответствии с Главой 26.2 части 2 Налогового кодекса Российской Федерации.

Приложение 3 к постановлению Департамента энергетики и тарифов Ивановской области от 15.12.2016 № 121-т/12

Показатели надежности и энергетической эффективности объектов теплоснабжения

Наименование регулируемой организации	Год	Показатели надежности		Показатели энергетической эффективности				
		Количество прекращений подачи тепловой энергии, теплоносителя в результате технологических нарушений		Удельный расход топлива на производство единицы тепловой энергии, отпускаемой с коллекторов источников тепловой энергии, т.у.т./Гкал	Отношение величины технологических потерь ТЭ, теплоносителя к материальной характеристике тепловой сети		Величина технологических потерь при передаче	
		на тепловых сетях на 1 км тепловых сетей, ед.в год/км	на источниках тепловой энергии на 1 Гкал/час установленной мощности, ед.в год/Гкал/час		при передаче тепловой энергии, Гкал/кв.м	при передаче теплоносителя, тонн/кв.м	при передаче тепловой энергии по тепловым сетям, Гкал/год	при передаче теплоносителя по тепловым сетям, тонн/год
ООО «Алекс» (Кинешемский район), от котельной ФКУ «ИК-4» в п. Октябрьский	2017	0	0	0	2,03	1,55	887	677
ООО «Алекс» (Кинешемский район), от котельной АО «ГУ ЖКХ» (п. Лесное)	2017	0	0	0	2,32	1,03	192	85

ДЕПАРТАМЕНТ ЭНЕРГЕТИКИ И ТАРИФОВ ИВАНОВСКОЙ ОБЛАСТИ

П О С Т А Н О В Л Е Н И Е

от 15 декабря 2016 г. № 121-т/13

О корректировке долгосрочных тарифов на тепловую энергию, теплоноситель для потребителей Филиал «Ивановские ПГУ» «Интер РАО – Электрогенерация» (Комсомольский район) на 2017 год

В соответствии с Федеральным законом от 27.07.2010 № 190-ФЗ «О теплоснабжении», постановлением Правительства Российской Федерации от 22.10.2012 № 1075 «О ценообразовании в сфере теплоснабжения» Департамент энергетики и тарифов Ивановской области постановляет:

1. Установить долгосрочные тарифы на тепловую энергию для потребителей Филиал «Ивановские ПГУ» «Интер РАО – Электрогенерация» (Комсомольский район) с учетом корректировки необходимой валовой выручки на 2017 год согласно приложению 1.
2. Установить долгосрочные тарифы на теплоноситель для потребителей Филиал «Ивановские ПГУ» «Интер РАО – Электрогенерация» (Комсомольский район) с учетом корректировки необходимой валовой выручки на 2017 год согласно приложению 2.
3. Тарифы, установленные в п. 1 и п. 2 настоящего постановления, действуют с 01.01.2017 по 31.12.2017.
4. С 01.01.2017 признать утратившими силу приложения 1, 2 постановления Департамента энергетики и тарифов Ивановской области от 18.12.2015 № 60-т/4.
5. Настоящее постановление вступает в силу со дня его официального опубликования.

И.о. начальника Департамента **Д.К. Крылов**

Приложение 1 к постановлению Департамента энергетики и тарифов Ивановской области от 15.12.2016 № 121-т/13

Тарифы на тепловую энергию (мощность) на коллекторах источника тепловой энергии

№ п/п	Наименование регулируемой организации	Вид тарифа	Год	Вода		Отборный пар давлением				Острый и редуцированный пар	
				1 полугодие	2 полугодие	от 1,2 до 2,5 кг/см²	от 2,5 до 7,0 кг/см²	от 7,0 до 13,0 кг/см²	Свыше 13,0 кг/см²	1 полугодие	2 полугодие
Для потребителей, в случае отсутствия дифференциации тарифов по схеме подключения											
1.	Филиал «Ивановские ПГУ» «Интер РАО – Электрогенерация» (Комсомольский район)	Одноставочный, руб./Гкал, без НДС	2017	1 616,86	1 653,84	-	-	-	-	1 616,86	1 653,84

Примечание: величины расходов на топливо, отнесенных на 1 Гкал тепловой энергии, отпускаемой в виде пара и воды, руб./Гкал: 2017 г. – 704,04 руб.

Приложение 2 к постановлению Департамента энергетики и тарифов Ивановской области от 15.12.2016 № 121-т/13

Тарифы на теплоноситель, поставляемый потребителям

№ п/п	Наименование регулируемой организации	Вид тарифа	Год	Вода		Отборный пар давлением				Острый и редуцированный пар	
				1 полугодие	2 полугодие	от 1,2 до 2,5 кг/см²	от 2,5 до 7,0 кг/см²	от 7,0 до 13,0 кг/см²	Свыше 13,0 кг/см²		
1.	Филиал «Ивановские ПГУ» «Интер РАО – Электрогенерация» (Комсомольский район)	Одноставочный, руб./куб. метр, без НДС	2017	29,46	30,15	-	-	-	-	154,89	157,56

ДЕПАРТАМЕНТ ЭНЕРГЕТИКИ И ТАРИФОВ ИВАНОВСКОЙ ОБЛАСТИ

П О С Т А Н О В Л Е Н И Е

от 15 декабря 2016 г. № 121-т/14

Об установлении тарифов на тепловую энергию, теплоноситель для потребителей, плановых значений показателей надежности и энергетической эффективности объектов теплоснабжения ООО «Тепловик» (Комсомольский район) на 2017 год

В соответствии с Федеральным законом от 27.07.2010 № 190-ФЗ «О теплоснабжении», постановлением Правительства Российской Федерации от 22.10.2012 № 1075 «О ценообразовании в сфере теплоснабжения», Департамент энергетики и тарифов Ивановской области постановляет:

1. Установить тарифы на тепловую энергию для потребителей ООО «Тепловик» (Комсомольский район) на 2017 год согласно приложению 1.
2. Установить льготные тарифы на тепловую энергию для потребителей ООО «Тепловик» (Комсомольский район) на 2017 год согласно приложению 2.
3. Установить тарифы на теплоноситель для потребителей ООО «Тепловик» (Комсомольский район) на 2017 год согласно приложению 3.
4. Установить плановые значения показателей надежности и энергетической эффективности объектов теплоснабжения ООО «Тепловик» (Комсомольский район) согласно приложению 4.
5. Возмещение недополученных доходов от разницы между утвержденными тарифами на тепловую энергию, поставляемую потребителям, и утвержденными льготными тарифами на тепловую энергию, поставляемую населению, осуществляется за счет средств областного бюджета в соответствии с Законом Ивановской области от 09.12.2014 № 103-ОЗ «О льготных тарифах на тепловую энергию на территории Ивановской области».
6. Тарифы, установленные в п. 1, 2, 3, показатели надежности и энергетической эффективности, установленные в п. 4 настоящего постановления, действуют с 01.01.2017 по 31.12.2017.
7. С 01.01.2017 считать утратившим силу постановление Департамента энергетики и тарифов Ивановскй области от 18.12.2015 № 60-т/8.
8. Настоящее постановление вступает в силу со дня его официального опубликования.

И.о. начальника Департамента **Д.К. Крылов**

Приложение 1 к постановлению Департамента энергетики и тарифов Ивановской области от 15.12.2016 № 121-т/14

Тарифы на тепловую энергию (мощность), поставляемую потребителям

№ п/п	Наименование регулируемой организации	Вид тарифа	Год	Вода		Отборный пар давлением				Острый и редуцированный пар
				С 01.01.2016 по 30.06.2017	С 01.07.2017 по 31.12.2017	от 1,2 до 2,5 кг/см²	от 2,5 до 7,0 кг/см²	от 7,0 до 13,0 кг/см²	Свыше 13,0 кг/см²	
Для потребителей, в случае отсутствия дифференциации тарифов по схеме подключения										
1.	ООО «Тепловик» (Комсомольский район)	Одноставочный, руб./Гкал, без НДС	2017	2 422,71	2 478,88	-	-	-	-	-

Приложение 2 к постановлению Департамента энергетики и тарифов Ивановской области от 15.12.2016 № 121-т/14

Льготные тарифы на тепловую энергию (мощность), поставляемую потребителям

№ п/п	Наименование регулируемой организации	Вид тарифа	Год	Вода		Отборный пар давлением				Острый и редуцированный пар
				С 01.01.2016 по 30.06.2016	С 01.07.2016 по 31.12.2016	от 1,2 до 2,5 кг/см²	от 2,5 до 7,0 кг/см²	от 7,0 до 13,0 кг/см²	Свыше 13,0 кг/см²	
Для потребителей, в случае отсутствия дифференциации тарифов по схеме подключения										
Население (тарифы указываются с учетом НДС)*										
1.	ООО «Тепловик» (Комсомольский район)	Одноставочный, руб./Гкал	2017	1 688,37[1]	1 739,02[2]	-	-	-	-	-

* Выделяется в целях реализации пункта 6 статьи 168 Налогового кодекса Российской Федерации (часть вторая).
1 Тариф без учета НДС – 1 430,82 руб./Гкал.
2 Тариф без учета НДС – 1 473,75 руб./Гкал.

Приложение 3 к постановлению Департамента энергетики и тарифов Ивановской области от 15.12.2016 № 121-т/14

Тарифы на теплоноситель, поставляемый потребителям

№ п/п	Наименование регулируемой организации	Вид тарифа	Год	Вода		Отборный пар давлением				Острый и редуцированный пар
				С 01.01.2016 по 30.06.2016	С 01.07.2016 по 31.12.2016	от 1,2 до 2,5 кг/см²	от 2,5 до 7,0 кг/см²	от 7,0 до 13,0 кг/см²	Свыше 13,0 кг/см²	
Тарифы на теплоноситель, поставляемый потребителям										
1.	ООО «Тепловик» (Комсомольский район)	Одноставочный, руб./м³, без НДС	2017	29,46	30,15	-	-	-	-	-

Приложение 4 к постановлению Департамента энергетики и тарифов Ивановской области от 15.12.2016 № 121-т/14

Показатели надежности и энергетической эффективности объектов теплоснабжения

| Наименование регулируемой организации | Год | Показатели