№ 101 (5997)
23 декабря **ПЯТНИЦА** 2016 г.

www.ivgazeta.ru

ИВАНОВСКАЯ ГАЗЕТА

25 лет

ОБЛАСТНОЕ ОБЩЕСТВЕННО-ПОЛИТИЧЕСКОЕ ИЗДАНИЕ

Нелегкая доля…
Дольщики Ивановской ДСК устали выслушивать обещания, что «еще чуть-чуть, и проблема решится…» ▶ 2

«И бедным надо помогать»
Федеральный центр, распределяя дотации, наш регион теперь не обделит ▶ 3

116 раз
сыграли «Рождественское чудо» артисты областного театра драмы – практически в неизменном составе ▶ 4

СОБЫТИЕ

Комбинат синтетического волокна: проект строительства одобрен ВЭБом

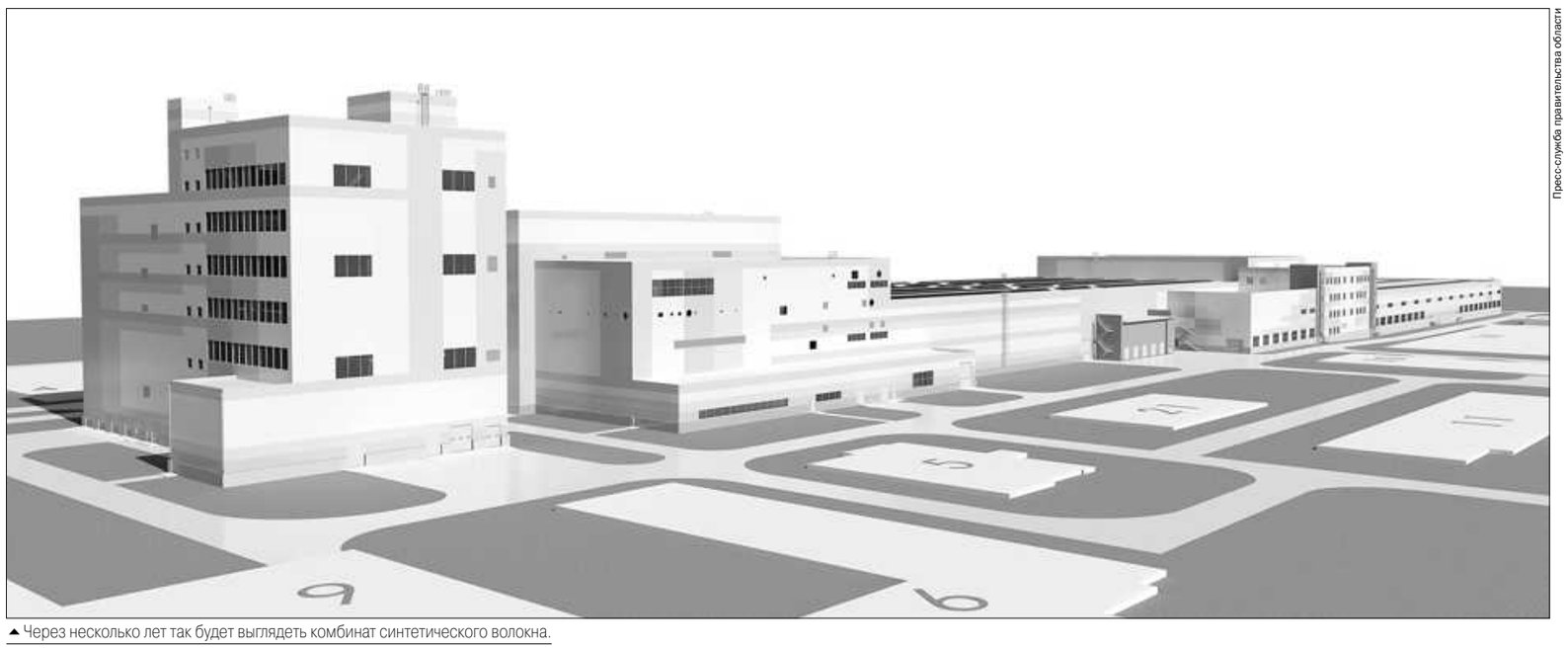

Пресс-служба правительства области

▲ Через несколько лет так будет выглядеть комбинат синтетического волокна.

21 декабря масштабный проект был рассмотрен на совете под председательством премьер-министра Дмитрия Медведева. Напоминаем, проект будет реализован в Вичуге и предполагает создание производства полиэфирного волокна мощностью 175 тысяч тонн в год, а также текстильного ПЭТФ-гранулята (30 тысяч тонн в год).

Анна ПАРЫШЕВА

«Принятое на наблюдательном совете Внешэкономбанка решение о том, что госкорпорация выступит в роли гаранта реализации нашего проекта, безусловно, знаковое событие. Завершен сложнейший этап подготовительной работы, следующий – непосредственно строительство комбината, – прокомментировал губернатор Павел Коньков. – *Сегодня потребность российских компаний в синтетическом волокне составляет около 200 тысяч тонн в год, и этот рынок растет. При этом всё волокно, перерабатываемое в России, – импортное. Со строительством комбината в Ивановской области мы делаем серьезную заявку на то, чтобы полностью обеспечить сырьем всех отечественных производителей, которые используют синтетику».*

Глава региона, сообщает пресс-служба правительства области, выразил благодарность председателю Внешэкономбанка Сергею Горькову и команде, работающей над проектом. Отдельную признательность Павел Коньков адесовал высшему руководству страны – Владимиру Путину и Дмитрию Медведеву – за поддержку Ивановской области на важнейшем этапе подготовки ключевого проекта отечественной текстильной отрасли.

Строительство нового производства начнется в 2017 году, в 2020-м планируется выйти на производственные мощности.

Напоминаем, что недавно в немецком городе Эссен был подписан контракт на поставку оборудования, монтаж и сервисное обслуживание между предприятием «Ивановский полиэфирный комплекс», реализующим проект, и генеральным поставщиком Uhde Inventa-Fischer GmbH.

К настоящему моменту также проработан вопрос сырьевого обеспечения: подписаны соглашения на поставку 65 тысяч тонн моноэтиленгликоля в год с «СИБУР Холдингом» и «Нижнекамскнефтехимом». Заключено соглашение с одной из корейских компаний на весь объем потребности в терефталевой кислоте – 155 тысяч тонн в год.

Сейчас строительство комбината оценивается в сумму, превышающую 20 миллиардов рублей. Планируется создание 550 рабочих мест.

Основными потребителями продукции станут текстильные предприятия, автопром, домостроительные и дорожно-строительные компании, сельхозпредприятия, а также ряд других отраслей.

ОТЛИЧИЕ

Душой радеют за культуру…

В этом году премии губернатора «За личный вклад в развитие культуры Ивановской области» исполняется 10 лет. Юбилейные награды вручали в Белом зале Музея промышленности и искусства.

Ксения КАБАНОВА

«Нынешний год был наполнен культурными событиями, – сказал губернатор Павел Коньков перед церемонией награждения. – *Мы отметили столетие фронтовика Михаила Дудина, состоялись фестиваль театров кукол «Муравейник» и кинофестиваль «Зеркало», «Ночь искусств», «Ночь в музее»... И мы понимаем, что без наших кадров, людей, душой радеющих за нашу культуру, эти события не состоялись бы. Часто это люди с невысокой зарплатой, патриоты своего края, те, кто беззаветно служит своему краю. Они достойны получить эту премию».*

В этом году на соискание премии было подано 23 заявки. Лауреатами стали Нина Гудкова, преподаватель Ивановского колледжа культуры; Сергей Лебедев, главный дирижер оркестра русских народных инструментов Ивановской филармонии; Светлана Касаткина, директор Заволжского художественно-краеведческого музея; Валентина Новикова, преподаватель музыкального училища (она же – руководитель ансамбля «Интермеццо»); Елена Иванова, художественный руководитель областного театра кукол.

Благодарственных писем губернатора удостоены преподаватель Вичугской детской школы искусств Вячеслав Баринов и президент международного фонда «Русская провинция» Александр Широков.

А завершился вечер концертом ансамбля «Интермеццо» под руководством лауреата премии Валентины Новиковой.

Дмитрий РЫЖАКОВ

▲ Губернатор награждает художественного руководителя театра кукол Елену Иванову.

СЕБЯ ПОКАЗАТЬ…

День текстильщиков отметят широко

Члены межведомственного совета по выставочно-ярмарочной деятельности при губернаторе подвели итоги уходящего года.

Павел РАЗУВАЕВ

Количество федеральных и межрегиональных салонов, в которых участвует наша область, в целях экономии средств было сокращено до шести. Наиболее значимыми из них, напомнил директор департамента экономического развития и торговли Александр Лодышкин, стала Международная специализированная выставка «Белорусская агропромышленная неделя – 2015», прошедшая в июне. Ивановскую продукцию посмотрели президент Владимир Путин, президент Белоруссии Александр Лукашенко и председатель Совета Федерации Валентина Матвиенко.

Событием стал и Санкт-Петербургский международный экономический форум.

Визитной карточкой области, отметил губернатор Павел Коньков, давно уже стали фестиваль моды «Плёс на Волге. Льняная палитра» (он состоялся в июле) и сентябрьский международный промышленно-экономический форум «Золотое кольцо», в рамках которого были проведены «Иваново-Вознесенская ярмарка» и «Текстильный салон».

«Льняная палитра» и «Текстильный салон» пройдут и в 2017 году в том же формате. На заседании прозвучало предложение их объединить (тоже для экономии средств), но губернатор его не поддержал. А вот время проведения получивших широкую известность праздников будет уточняться. Руководители текстильной отрасли региона предлагают совместить один из фестивалей с Днем работников текстильной и легкой промышленности, который, как известно, в 2017 году будет отмечаться 11 июня. Выступая на совете, они сетовали, что он празднуется слишком скромно, практически ограничиваясь торжественным заседанием и вручением наград.

Число всероссийских выставок, которые поддержит бюджет области и в которых будут участвовать наши делегации, ограничат и в 2017 году: останутся, к примеру, «Легпром», «Сочинский форум», «Интурмаркет», агропромышленная «Золотая осень» и еще несколько, менее масштабных. На Всероссийской агропромышленной выставке в Москве выделены средства на стенд Ивановской области. (Напомним, в этом году его не было и наши предприятия оформляли свои экспозиции за свой счет.)

Наша область намерена отметить 50-летие Всероссийского туристического маршрута «Золотое кольцо» и уже получила приглашение от соседней Владимирской области, которая летом станет центром юбилейных торжеств.

Дмитрий РЫЖАКОВ

▲ Значимым событием в жизни Ивановской области и российской индустрии моды в 2016 году стал XXIV Международный текстильный салон.

ПРОБЛЕМЫ И РЕШЕНИЯ

Шуринов и племянников исключат

Множество обращений поступает за последние месяцы в региональную общественную палату. Представители сферы культуры, здравоохранения и социальные работники, живущие в сельской местности, возмущаются: по их словам, компенсация за услуги ЖКХ, выплачиваемая сельским педагогам, в разы больше, чем у остальных работников соцсферы… Ситуацию обсудили на заседании комиссии по социальной политике, здравоохранению и качеству жизни.

Дарья БОБРОВИЦКАЯ

Как пояснила приглашенная на заседание начальник департамента социальной защиты Татьяна Рожкова, проблема действительно существует, сотрудники департамента уже продумали пути решения. Суть в том, что каждый житель села, занятый в социальной сфере, имеет ряд льгот, в том числе и доплату за услуги ЖКХ. Медики, социальные работники и работники культуры получают фиксированную сумму – 567 рублей. В сфере же образования льгота распространяется не только на самого педагога, но и на всех членов его семьи, прописанных на данной жилплощади, в том числе дальних родственников. В итоге компенсация в некоторых семьях достигает 3-4 тысяч рублей.

«Так сложилось исторически, поскольку данное требование было прописано в прошлом законе об образовании. Но в новом законе его уже нет. К тому же сейчас полномочия по начислению и выплате компенсаций переданы на региональный уровень. Поэтому мы должны подумать о том, как изменить ситуацию, которую я тоже считаю несправедливой», – отметила Рожкова.

Сейчас в сельской местности работает около 5 тысяч педагогов и проживает 2 тысячи учителей-пенсионеров, которым также положены выплаты. «Армия» родственников составляет 8 тысяч человек. Если последних резко исключить из списка льготников, на селе может произойти социальный взрыв. Такую озабоченность высказала председатель общественной палаты Марина Дмитриева.

По словам Татьяны Рожковой, кардинальные решения в столь деликатном вопросе неприемлемы. Департамент соцзащиты предлагает сократить круг лиц, на которых будет распространяться льгота. *«Мы планируем оставить в числе льготников только близких родственников: супруга и детей. Мы уже подсчитали, что экономия составит порядка 30 миллионов рублей. Эти деньги можно было бы направить на другие нужды. Кстати, прежде чем выйти с таким предложением, департамент изучил опыт других регионов. И схема везде примерно одинаковая: только близкие родственники, никаких шуринов, дядь, теть и племянников»,* – пояснила Татьяна Рожкова.

По итогам заседания члены общественной палаты приняли решение поддержать инициативу департамента. Теперь сотрудникам ведомства предстоит внести поправки в соответствующий законопроект и отправить его на утверждение в облдуму.

ИЗ ПЕРВЫХ РУК

Где взять средства на развитие области?

В последнее время много говорят о кризисе в экономике, снижении оплаты труда, сокращениях трудовых коллективов… Есть ли выход из ситуации? Об этом мы поговорили с доктором экономических наук Сергеем Мишуровым.

Анна ПАРЫШЕВА

Обделив нас, природа дала право выбора

- Сергей Сергеевич, как бы вы охарактеризовали современное состояние экономики Ивановской области? Сейчас многие с сожалением вспоминают время, когда крупные текстильные предприятия формировали значительную часть инфраструктуры районных центров: строили дома, детские сады…

- Конечно, можно продолжать анализ состояния экономики области и указывать на имеющиеся сложности: снижается заработная плата, цены растут... Но, думаю, пришло время взглянуть по-другому, каким в экономическом плане может быть наш регион. Мы часто упускаем из виду, что экономика обслуживает интересы общества в целом и отдельного человека, а не наоборот. А для этого ее структура должна быть сбалансирована.

Да, у нас нет каких-то физически выраженных осей, вокруг которых крутится экономическая жизнь, как, например, морской порт в приморских регионах или нефтяные скважины в сибирских. С одной стороны, это создает трудности: не на что опереться. Но с другой – появляются условия для сбалансированного развития экономики, которая давала бы людям выбор. Если в городе есть один металлургический комбинат, пусть даже с гарантированной занятостью и хорошей зарплатой, то выбор профессий там не слишком велик.

Сейчас в плане выбора направлений развития у нас меньше ограничений, чем у аграрно или индустриально развитых областей, за которых сделали выбор природа или географическое положение. Ресурсом является потенциал людей. И развиваться может как промышленность индустриального типа и высокие технологии, так и сельское хозяйство. С точки зрения такого качества наша экономика представляет стартовую площадку, так как не зажата в тисках предопределенности.

- Что же, по вашему мнению, требуется для развития? Инвестиции? Государственные вливания в определенные отрасли – например, в исконно существовавшую здесь текстильную? Или что-то другое?

- Почему-то вопросы развития экономики, особенно в последние годы, мы привыкли ставить в зависимость от внешних решений: от инвесторов, от федерального правительства. Но делать ставку только на спасительные внешние инвестиции непродуктивно. Инвестор не привязан к земле, к региону, к интересам людей. Он создал рабочие места и так же легко может отказаться от них в случае изменения конъюнктуры. А механизмов, которые бы не позволили ему это сделать, или условий, которые бы привязали его к жизни региона и интересам людей, мы не создали.

(Окончание на стр. 3)

Дискуссионный клуб

Подготовил Константин СОЦКОВ

Сократить нельзя оставить

Депутаты Госдумы озаботились судьбой граждан, имеющих ипотечные кредиты. Члены фракции ЛДПР внесли на рассмотрение законопроект, запрещающий увольнять ипотечников. О возможных плюсах и минусах в случае его принятия рассуждают наши эксперты

Дмитрий РЫЖАКОВ

Возможно, ипотека для кого-то станет щитом от увольнения?

Более 300 человек задолжали по ипотеке

Вадим Липенцев, старший специалист управления по работе с проблемной задолженностью отделения Сбербанка:

– Оценить экспертно, как повлияет принятие обсуждаемого законопроекта на количество проблемных жилищных кредитов, сложно. Банки, безусловно, заинтересованы в сохранении платежеспособности своих заемщиков. Уже сейчас Сбербанк предлагает клиентам, столкнувшимся с проблемами в оплате кредита, взаимовыгодные решения: реструктуризацию, отсрочку в выплате основного долга и т. д. Практика работы с задолженностью физических лиц позволяет говорить не об отказе заемщиков от выплат кредитов, а о фактах возникновения просрочки по платежам. В 2015 году в нашем отделении был зафиксирован 241 проблемный жилищный кредит – на общую сумму 219,3 миллиона рублей. На 1 декабря 2016-го их было уже 328 на 328,2 миллиона. При этом общий объем выданных жилищных кредитов по нашему отделению на эту дату превысил 2,3 миллиарда рублей. Специальной статистики относительно количества заемщиков, потерявших работу, в банке не ведется. Однако потеря работы или изменение условий оплаты труда – самые частые причины временной неплатежеспособности и основание для типовой реструктуризации долга.

Не смешивайте гражданское право с трудовым

Андрей Мазуренко, главный правовой инспектор труда облпрофобъединения:

– Я считаю, что предлагаемый законопроект носит дискриминационный характер. Плательщики ипотечных займов никогда не считались льготной категорией. Предлагаемые поправки в трудовое законодательство ставят их в один ряд с работниками, которым должно быть отдано предпочтение в оставлении на работе при сокращении: в семье которых нет других работников с самостоятельным заработком, получившими в период работы у данного работодателя трудовое увечье или профзаболевание.

Защита должников от произвола кредитных организаций должна находиться в плоскости гражданского законодательства, а не относиться к области трудового права. Кроме того, законопроект связывает руки работодателю в плане управления коллективом. Неэффективный сотрудник получит возможность прикрываться ипотекой, а хороший профессионал окажется под угрозой увольнения.

В сложной экономической ситуации считаю этот законопроект контрпродуктивным.

Под сокращение попадут ценные специалисты

Михаил Беляев, председатель совета директоров Кинешмы и Кинешемского района:

– Решение взять ипотеку принимал не бизнесмен, не работодатель, а сотрудник – значит, он и должен нести за это ответственность, а не кто-то другой. В итоге может получиться так, что боль одной головы перекладывается на другую... Грубо говоря, у работодателя есть одна-единственная святая обязанность: платить зарплату работнику, который за это продает ему свое время и умения. Почему в судьбе ипотечника должен принимать участие именно работодатель, а не государство или банк? Последний при выдаче кредита оценивает риски, закладывает их в процентную ставку. Невыплата кредита – его проблема, а не работодателя, исправно платящего зарплату. Почему бы тогда не ввести ответственность работодателя за взятые сотрудником в кредит телефоны или машины?.. Человек не смог просчитать свои риски, свою жизнь, а в ответе начальник? Абсурд!

Обсуждаемое решение – популистское, оно противоречит здравому смыслу. Подобное заигрывание порождает иждивенцев.

Сокращая работника, предприятие выплачивает ему пособие в течение нескольких месяцев. За это время он может найти работу и восстановить свой статус... А если в фирме сокращения по объективным причинам (отсутствие заказов, например), как поступать руководителю? Продолжать держать людей только из-за того, что у них ипотека? Это путь к банкротству. Тогда государство должно обеспечить фирмы госзаказами или субсидировать зарплаты.

Нужно понимать, что в случае сокращения первым под нож идут не самые ценные специалисты, без которых можно легко обойтись. А если такой человек – ипотечник? Держать его только по воле закона?..

Работник может снизить обороты

Леонид Кияшко, заемщик:

– С одной стороны, закон, в случае его принятия, даст защиту человеку, взявшему ипотеку и желающему во что бы то ни стало погасить кредит. Но не думаю, что его коллеги будут в восторге. Людей с ипотекой в коллективе и без того недолюбливают. А льготников – тем паче. Так еще и сам работник, защищенный законом, может «снизить обороты»: всё равно ведь не уволят, зачем тогда вкалывать?

Наша семья, как говорится, из кожи вон лезет, чтобы внести хоть чуточку, но бóльшую сумму в банк, а значит, ускорить выплату ипотеки. Но немало тех, кто считает кредит чем-то неизбежным. Как плохую погоду, например, которую надо просто переждать – платить столько, сколько указано в договоре, переплачивая на процентах. И торопиться, дескать, не стоит. А значит, и стараться можно меньше...

При этом нельзя отрицать, что необходимость дополнительной защиты ипотечников, значительную часть которых составляют молодые люди с малолетними детьми, в условиях сложной экономической обстановки общество чувствует.

Кредит вряд ли для кого-то станет прикрытием

Вадим Солдатов, доцент кафедры экономической теории ИвГУ:

– Наиболее дисциплинированными и исполнительными работниками в организации (промышленной, коммерческой или финансовой) являются семейные работники, имеющие детей и стремящиеся повысить свою заработную плату. Эти работники более мотивированы. Как правило, ипотечные кредиты чаще берут именно семейные люди в возрасте от 30 до 40 лет, имеющие стабильную занятость и зарплату. В связи с этим имеет смысл их поддержать.

Не думаю, что ипотека станет прикрытием неэффективных сотрудников: ведь организация предоставляет справку о размере заработной платы, а банк досконально проверяет доходы, семейное положение, кредитную историю и другие данные. Ипотечное кредитование должно стать дополнительным мотивом к повышению трудовой активности граждан. Каких-то негативных моментов в этой законодательной инициативе я не вижу.

Как видим, мнения экспертов по обсуждаемому вопросу расходятся. Понятно, что защита ипотечников необходима, но приходится признать, что предлагаемая инициатива в этом ее варианте имеет и большие минусы.

ЗНАЙ НАШИХ!

Кадровая стратегия «команды губернатора» признана лучшей в России

Минтруд подвел итоги Всероссийского конкурса «Лучшие кадровые стратегии и практики на государственной гражданской и муниципальной службе». Проект правительства Ивановской области победил в номинации «Профессиональная адаптация и ориентация».

Надежда ПАВЛОВА

На конкурс было выдвинуто более 150 заявок: 12 – по кадровым практикам федеральных государственных органов, 104 – от регионов и 37 – от органов местного самоуправления. Проект «Команда губернатора: Будущее за нами!», который представлял наш регион, реализуется с июня 2015 года. Талантливые выпускники школ, студенты и молодые специалисты, став победителями конкурсных этапов, могли – при желании – трудоустроиться в подведомственных областному правительству органах исполнительной власти.

В трех этапах ивановского проекта участвовали 125 человек. В прошлом году победителями этапа «PROдвижение – Поколение-2020» стали 8 из них, в 2016-м – 9. Все они получили право на заключение с областным правительством договоров о целевом обучении с последующим трудоустройством в органы исполнительной власти.

Для школьников этапы проводились дважды, для специалистов – один раз. В 2015 году по итогам этапа «Молодые лидеры. Знания и опыт – здесь и сейчас» среди молодых специалистов двое победителей были назначены на вакантные должности в аппарат правительства и департамент ЖКХ. Кроме того, из числа участников отборочных кампаний на различные должности назначено четыре человека. Двое из них по сей день продолжают работать в аппарате правительства и аппарате уполномоченного по защите прав предпринимателей.

Не только победители смогли занять вакантные должности. Например, Дмитрий Крылов в 2015 году участвовал в отборочном этапе проекта, но не вошел в число победителей. Когда же один из победителей отказался от должности заместителя департамента ЖКХ, эту должность предложили участнику, набравшему большее количество баллов вслед за победителями. В октябре 2016-го Дмитрий Константинович назначен сначала первым заместителем начальника департамента энергетики и тарифов и затем – и. о. начальника...

За реализацию проекта «Команда губернатора: Будущее за нами!» областное управление государственной службы и кадров награждено дипломом Министерства труда и социальной защиты.

ВСЁ О ТОМ ЖЕ

31 марта – час икс…

Дольщики Ивановской ДСК снова обратились к властям с открытым письмом

Сергей ЛЕОНТЬЕВ

Владельцы недостроев в литере 1 микрорайона Рождественский, уставшие от существования без своей крыши над головой, написали президенту и во многие другие инстанции: *«Сначала мы слушали обещания от нашего застройщика, которому переплатили до 12% от стоимости квартир за то, что наш дом будет сдан первым в микрорайоне, что вот-вот стройка на нашем доме возобновится, деньги придут и нужно только подождать. Потом мы выходили на митинги и слушали обещания чиновников, что еще совсем чуть-чуть – и проблема решится на федеральном уровне... Но сдачу нашего дома переносят далеко вперед, а точнее, с зимы 2016-го на весну 2017-го, при этом убеждая нас, что 31 марта теперь – дата конечная и впредь ни при каких обстоятельствах переносов больше не будет».*

Но авторы обращения всерьез опасаются, что и эти сроки будут сорваны. Первые просчеты в графике появились уже в октябре. В ноябре и декабре так и не началась планируемая прокладка теплосетей. А без отопления невозможны и отделочные работы.

В региональном правительстве за ситуацией следят. *«В настоящее время нет оснований предполагать возможность срыва программы достройки объектов Ивановского ДСК. Финансирование стабильное. Напомним, что из обещанных на достройку в Иванове в 2016 году 1,1 миллиарда рублей в регион поступило более 950 миллионов. Правительство области не считает январь сложным в финансовом отношении для достройки месяцем. Как сообщалось ранее, во избежание простоя в декабре ДСК получит финансирование, в том числе на январь»*, – говорится в официальном ответе дольщикам.

Напомним, что за время санации два объекта уже ввели в эксплуатацию: литеру 2 на улице Кудряшова и третью очередь литеры 5 в Рождественском. До конца года планируется ввод еще трех объектов. Таким образом, сегодня в программе достройки 10 объектов, 9 из них строятся.

Разъясняют в правительстве и ситуацию с первой литерой в Рождественском: *«Напомним, что до начала санации на этом объекте полностью отсутствовала одна блок-секция из четырех. Авторы упомянутого письма не в полной мере владеют информацией. Теплотрасса в дом заведена. В настоящее время осуществляется монтаж внутренней сети теплоснабжения. При этом в двух блок-секциях указанные работы выполнены на 80%. Внутренние сети холодного и горячего водоснабжения готовы на 50%. На завершающей стадии монтаж электропроводки. Лифты есть – ведутся пусконаладочные работы. В трех блок-секциях окна установлены на 70%, двери – на 60%».*

МЕЖДУ ТЕМ **Банк «Российский капитал» будет докапитализирован. Недавно стало известно, что Агентство по страхованию вкладов дополнительно выделит на санацию почти 10 миллиардов рублей.**

ШТРИХ **В ноябре вице-президента банка-санатора «Российский капитал» Марата Оганесяна задержали по подозрению в махинациях на «стройке века» – ставшего притчей во языцех стадиона «Зенита» в Санкт-Петербурге. Речь идет о сумме в 50 миллионов рублей. Место Оганесяна занял Олег Бетин, ранее работавший замом у Михаила Меня в Министерстве строительства.**

АКТУАЛЬНО

Программа переселения: вплотную к зоне риска

Наша область занимает 75-е место в российском рейтинге переселения граждан из аварийного жилья. Таковы данные Фонда содействия реформированию ЖКХ. Но власти уверяют, что успеют завершить программу в установленный срок.

Вадим КАЛИНИН

Такие заверения прозвучали на посвященном этой проблеме заседании круглого стола в региональном отделении Общероссийского народного фронта. Программа переселения в нашем регионе выполнена на 25,2%. По оценке Фонда содействия реформированию ЖКХ, такое положение дел близко к зоне риска. Хуже, чем у нас, положение с расселением только в республике Тыва, в Саратовской и Амурской областях. (В рейтинге сейчас 78 участников, так как часть регионов закончили программу досрочно.)

Сопредседатель регионального штаба ОНФ Дмитрий Сафонов отметил, что при таких темпах возникает реальный риск не выполнить обязательства перед гражданами и фондом. Тем более что в ходе реализации программы возникают вопросы как по срокам текущего строительства новых домов для переселенцев, так и по качеству возводимых построек. *«Проблемы – в Приволжском, Родниковском, Савинском, Тейковском, Шуйском районах, в Шуе и Кохме. В Савине и в ряде других населенных пунктах контракты на строительство домов только разыгрываются. Самая длительная задержка – в Приволжском районе. Три дома, которые там должны были сдать в декабре, до сих пор не построены. Еще несколько объектов возведены, но так и не заселены»*, – констатировал Дмитрий Сафонов.

Замглавы администрации Приволжского района Сергей Михайлов отметил, что трудно добиться от подрядчиков должного исполнения работы: *«После того как срок контракта истекает, мы имеем полное право вести претензионную работу. Но подрядчик обычно выходит в суд о продлении сроков контракта, ссылаясь на какие-то обстоятельства, и бывает, что суд встает на его сторону и продлевает контракт»*... На самом же деле, уверяют активисты ОНФ, за все годы реализации программы в регионе за срыв условий контракта не был наказан ни один подрядчик. Некоторые из них даже добиваются увеличения сметы. ОНФ намерено обратиться в прокуратуру, чтобы там проверили все контракты на переселение граждан из аварийного жилья, в том числе обоснованность продления сроков строительства, отсутствия взыскания пеней и штрафов с подрядных организаций.

Зампред правительства Максим Громов согласился, что часть претензий общественников обоснована, ряд вопросов власти контролируют в ручном режиме. Но при этом уверен, что набранные сейчас темпы позволят закончить программу в срок. В частности, завершено строительство домов в Пучеже, в Вичугском и частично в Приволжском районах. Они должны быть введены в эксплуатацию в ближайшее время. В Шуе для переселенцев намерены приобретать квартиры на первичном рынке. По такому пути частично пошли и в Приволжске.

ЭКОЛОГИЯ

Из стоков облцентра начнут добывать биогаз

В предстоящем году, который президент Путин объявил Годом экологии и особо охраняемых природных территорий, наш регион отметится мероприятиями, направленными на снижение антропогенного воздействия на окружающую среду

Вадим КАЛИНИН

Кроме общероссийских акций, таких как «Чистый берег», «Зеленая Россия», «Посади лес», «Зеленая Весна», «Дерево Победы», лесного конкурса «Подрост», в нашей области планируется благоустройство населенных пунктов, ликвидация несанкционированных свалок, популяризация раздельного сбора мусора и т. д. Об этом на заседании правительства сообщила начальник департамента природных ресурсов Ольга Кравченко.

Губернатор Павел Коньков сообщил, что в Год экологии начнет работать новая схема обращения с отходами. По словам руководителя регионального управления Росприроднадзора Максима Левина, в деревне Богданиха ивановский «Водоканал» завершит реконструкцию очистных сооружений. Из стоков областного центра будут выделять биогаз, который используют для производства тепловой и электрической энергии. Чиновник также надеется, что в Иванове на улице Станкостроителей в следующем году заработает долгожданный завод по сортировке твердых бытовых отходов, а рядом с ним откроется цех по утилизации ртуть-содержащих ламп.

В 2017 году завершат работы по расчистке 2,6 километра русла Вязьмы в Тейкове. Запланирована очистка дна водных объектов в местах массового отдыха в Иванове и Приволжском районе.

За последние десятилетия новых особо охраняемых природных территорий в регионе не образовывали. Поэтому инициатива администрации Заволжского района по созданию в 2017 году ООПТ местного значения «Николенькин ключик» глава региона назвал весьма актуальной и для других муниципальных образований.

Член экологического совета при Минприроды депутат облдумы Роман Ефремов заметил, что в регионе есть уникальные места, которые могут претендовать на государственную защиту федерального уровня. Он предложил отобрать такие территории и выйти с соответствующим предложением в министерство. В отношении ООПТ он считает целесообразным развивать государственно-частное партнерство. Турфирмы могут взять на себя затраты по оформлению документов на такие территории, обустройству прогулочных дорожек и мест отдыха, оформлению информационных стендов и навигации. Это привлечет в регион новые потоки отдыхающих.

Глава Южского района Владимир Мальцев предложил создать Святоозерский национальный парк. Это позволит решить ряд задач по сохранению экологии, природных богатств, памятников природы и архитектуры, что создаст предпосылки для создания современной инфраструктуры для туристов.

ЦИФРЫ **В Ивановской области насчитывается 132 особо охраняемые природные территории регионального, 213 – местного и одна – федерального значения (заказник «Клязьминский»). Площадь особо охраняемых природных территорий в области – 57,5 тысячи гектаров (2,7% площади региона). Это гораздо ниже средних по стране показателей (11,4%).**

Конкурсная комиссия выбрала эмблему Года экологии и особо охраняемых природных территорий в Ивановской области в 2017 году. Победителем признан ивановец Сергей Коржов, учащийся учреждения допобразования «Перспектива». Всего на конкурс было заявлено 100 работ от 72 участников.

АГРАРИИ

Болевые точки ивановского агропрома

Получение субсидий надо освобождать от дополнительных обязательств, ограничивающих селян. Так считает региональное сообщество сельхозпроизводителей.

Павел РАЗУВАЕВ

Павел РАЗУВАЕВ

Руководитель племзавода «Заря» Лилия Путяева обсуждает с Евгением Астафьевым (слева) и Владимиром Алфеевым (второй справа) дальнейшие планы развития хозяйства.

Количество удобрений тоже учтут

Как мы уже рассказывали (см. «ИГ» за 9 декабря), с 1 января российское правительство предполагает перейти на новую схему финансирования агропромышленного комплекса. Все направления господдержки объединяются в семь видов «единой субсидии». Льготные кредиты выделяются под 5% годовых, так как прямую поддержку государства получают не хозяйства, а банки.

«Пока в регион еще не поступали разъяснения по новым нормативам господдержки», – сказал директор департамента сельского хозяйства Евгений Астафьев. Но, в очередной раз повторил он, выступая на проходившем в Родниках совете региональной Ассоциации сельхозпроизводителей, неизменным остается безусловное выполнение регионами целевых показателей по четырем направлениям: валовый объем продукции, поголовье, сельхозплощади и остатки задолженности по кредитам. *«В этом году у нас прирост на 2% по основным отраслям,* – напомнил Евгений Геннадьевич. – *Нужно и дальше голосовать в поддержку ивановского АПК тоннами произведенной продукции».*

По мнению руководителя ведомства, позитивных моментов в новых правилах немало. К примеру, оставшиеся в конце года федеральные средства регион может не перечислять обратно, а осваивать в следующем году. С другой стороны, опасаются в ассоциации сельхозпроизводителей, *«объединяя субсидии, скрестили ужа с ежом: к примеру, элитное семеноводство, племенную работу и фермерское дело».*

Несвязанная поддержка на один гектар пашни осталась, но для ее получения вводятся дополнительные показатели: агрохимический анализ почвы, количество вносимых удобрений, земля должна быть в собственности... В нашей области едва ли найдется десяток хозяйств, где соблюдаются все эти нормы. Уж очень это дорогостоящее дело.

Председатель региональной ассоциации Владимир Алфеев сообщил, что проект новых правил на местах тщательно изучили: *«Субсидия на литр молока осталась, из проекта исключили такое условие, как отсутствие задолженности по налогам. Мы с коллегами пытаемся убрать еще одно – соответствие сырого молока требованиям техрегламента Таможенного союза. Просим продлить переходный период по нему, а также по лейкозному скоту...»*

Директор сельхозпредприятия «Гарское» (Ильинский район) Владимир Боталов считает, что в проект правил нужно срочно вносить поправки, исключающие вопиющую несправедливость: *«В будущем году, если проект утвердят, мы не получим и субсидию на литр молока, так как надоили в этом году меньше прошлогоднего. Но для коров ярославской породы 7 тысяч килограммов – предел. Больше этого давать они не могут по физиологическим показателям».*

Москва решила «пощипать» богатые регионы

Ивановская аграрная общественность считает, что Минсельхоз несправедливо распределяет дотации. Большую их часть получали экономически крепкие регионы, нашей же области доставались крохи. Депутат Госдумы Юрий Смирнов, с учетом мнения наших аграриев просил первого замминистра сельского хозяйства Джамбулата Хатусова ввести повышающий коэффициент поддержки для регионов Нечерноземья и зоны рискованного земледелия. Голос ивановцев услышан. С 2017 года для АПК нашей области полагается 95% из федерального и 5% из регионального бюджета. (Для сравнения: Владимирской 85 и 15, Ярославской 49 и 51.)

«Москва все-таки решила богатые регионы «пощипать», – одобрили это решение аграрии.

Председатель СПК «Центральный» Шуйского района Михаил Леонтьев спросил у руководителя профильного департамента о принципах формирования регионального бюджета на 2017 год. *«Мы в районе заявки пишем большие, область их принимает, а в конечном итоге аграрный бюджет снова составляет 0,3% от общих расходов области...»*

Ответ понятен: наш регион – дотационный. Да и то на АПК в областном консолидированном бюджете на 2017 год заложено 438 миллионов рублей – примерно столько же, сколько в 2015-м. В 2017-м регион снова войдет в федеральную программу социального развития сельских территорий, в которой в 2016-м не участвовал из-за проблем с софинансированием.

Не совсем справедливо распределялись Минсельхозом дотации (смотрите цифры).

Родниковцы семена и технику покупают совместно

Сельское хозяйство Ивановской области – не черная дыра, уверяли члены региональной агроассоциации. Несмотря на скромную господдержку (а ведь чем мы хуже костромичей и ярославцев, которые имеют более низкие производственные показатели?), сельхозпредприятия продолжают развиваться, в том числе за собственный счет.

В Родниковском районе участники встречи посетили племзавод «Заря», СПК имени Фрунзе, «Россию», которые вложили средства своих хозяйств в строительство новых производственных объектов. Наша газета недавно писала о площадке выращивания молодняка КРС на свежем воздухе в «Заре» («ИГ» за 11 ноября), такая же действует в колхозе Фрунзе. В «России» после строительства современного телятника решили взяться за реконструкцию молочной фермы на 200 голов, закупили и импортное оборудование.

«Будем держаться вместе и тогда точно выстоим и в будущем году», – уверены председатели и директора. В том же Родниковском районе даже семена и технику закупают вместе. И коров держат одной породы – ярославской.

А председатель племзавода «Ленинский путь» Пучежского района Мугай Мугаев выступил с интересной идеей – создать областной аграрный экспертный совет, на котором будут анализироваться и рекомендоваться хозяйствам новые технологии.

ГОСПОДДЕРЖКА АПК РЕГИОНОВ В 2016 ГОДУ

Брянская область получила из федерального бюджета 9,4 миллиарда рублей, Владимирская – 1 миллиард рублей, Ярославская – 886, Костромская – 489, Ивановская – 316 миллионов рублей. Зато у нашего региона второй в ЦФО после Орловской области показатель эффективного освоения господдержки – 98% (к примеру, у костромичей – всего 53,8%).

(По данным Минсельхоза РФ)

ЭКОНОМИКА РАЙОНОВ

Кожаные перчатки для… нефтяников

Если два года назад родниковское предприятие «Бриз» выпускало продукции на 21 миллион рублей в год, то в 2016-м только за месяц – на 10 миллионов.

На этом предприятии, имеющем вязальное, швейное и химическое производства, выпускают до ста наименований промышленных перчаток – от самых тонких для работников микроэлектронной промышленности до плотных зимних для железнодорожников и нефтяников. На двух автоматических линиях вяжут до 10 тысяч пар в сутки. Недавно наладили выпуск кожаных перчаток.

Как говорит начальник производства Ирина Лебедева, в этом году «Бриз» отказался от китайской пряжи и перешел на более дешевую российскую. Единственной проблемой остается нехватка оборотных средств на покупку сырья, чтобы обеспечить запас изделий перед сезоном продаж.

Спрос на савинский кухонный текстиль вырос

Ткацкая фабрика «Солидарность» завершает год с прибылью.

Как сообщил гендиректор Михаил Осколков, предприятие работало в этом году стабильно, за исключением летних месяцев, когда наблюдается традиционный спад спроса. Но с сентября вновь пошли заказы на продукцию из вафельного полотна, рогожки, ткани бязевой группы. Особенно возросло их число в конце года, так как швейные фабрики получили заказы на сувенирную продукцию к новогодним праздникам и впрок – к дню 8 Марта и Пасхе. Фабрика также увеличила выпуск кухонного текстиля: полотенец, прихваток, штор. Сейчас поступают заказы на домашние халаты.

Увеличение объемов производства сдерживает нехватка кадров: если бы не это, фабрика могла перейти с двухсменки на четырехсменку.

На «Спецстрой» надежды нет

Налоговые доходы от предприятий Тейкова в 2017 году заметно сократятся.

Этот факт констатировала во время принятия городского бюджета начальник финансового отдела горадминистрации Светлана Игнатьева. Бюджет принят бездефицитный, но, говорили депутаты, тейковчанам придется затянуть пояса.

Особенно сетовали народные избранники на «плавающие доходы» нестабильных предприятий, которые как бы есть, но заранее планируют резкое снижение налоговых отчислений. В качестве примера назывался «Спецстрой». Кроме того, тейковские предприниматели накопили большую задолженность по аренде муниципальной недвижимости, которая составляет около трех миллионов рублей.

Тем не менее город продолжает располагать серьезным промышленным потенциалом. В частности, работает главный «кормилец» Тейкова – хлопчатобумажный комбинат. Поэтому доля дотаций из областного бюджета в предстоящем году составит всего 25%, остальное – собственные доходы.

«Строммашина» надеется на дополнительный заказ

На кохомском заводе долги по зарплате перед 698 сотрудниками на 7 декабря превышали 15 миллионов рублей.

Но, как сообщила на межведомственной комиссии в региональном правительстве председатель комитета по труду Татьяна Сергеева, в уходящем году в центр занятости обратились всего 32 бывших работника завода, из них 18 трудоустроены.

На предприятии есть долги и за газ, но с 1 ноября его подача возобновилась на условиях авансовых платежей. Гендиректор Альберт Иванюк надеется на дополнительный заказ и реализацию недвижимости.

Долги по зарплате на другом предприятии-банкроте – вичугском машзаводе – 28 миллионов рублей, но текущую зарплату здесь выплачивают. После инвентаризации имущества обещают расплатиться и с долгами.

Кинешемцы предлагают новые гостевые маршруты

На втором областном туристическом форуме в Наволоках (см. «ИГ» за 20 декабря) предприниматели впервые представили ряд направлений своего турбизнеса.

Так, программа «Кинешма купеческая» дополнена экскурсионным туром «Киндервояж» для детей и их родителей с посещением исторического центра города на Волге и знакомством с купеческими династиями. Еще один маршрут «Купно заедино» рассчитан на молодежь от 14 до 16 лет: здесь среди обычного экскурсионного набора предлагается путешествие по Волге и Кинешемке на катамаранах.

Турфирмы и экскурсоводы, имеющие патент, будут предлагать в выходные «Купеческий променад»: прогулку по достопримечательным местам с посещением известных точек общепита – к примеру, киоска-самовара на Волжском бульваре.

Подготовил Павел РАЗУВАЕВ.

ИЗ ПЕРВЫХ РУК

Где взять средства на развитие области?

Анна ПАРЫШЕВА

(Окончание. Начало на стр. 1)

- Как же создать такие механизмы?

- Это реализуется политической волей. В свое время Пётр I создал крепостное дворянство (прикрепленное к государственной службе), с обязательной повинностью служить государству. Сейчас ситуация с отпрысками элиты иная. А ведь в их руках находится или будет находиться большая экономическая власть и влияние на экономическое развитие... В наше время общественное мнение меньше, чем прежде, возлагает надежды на пришлых инвесторов и ждет появления новых «служивых людей», в том числе в сфере экономики.

Возврат к планированию неизбежен

- Какие изменения стоит ожидать в экономическом устройстве?

- Неизбежен возврат к планированию. Причем не советскому, тотальному, а индикативному (рекомендательному, координирующему). Его роль состоит в том, чтобы указать, где вмешаться государству, если рынок не справляется. Вот реальный пример из ивановской торговой жизни: два предпринимателя решили открыть книжные магазины, но оказалось, что открыли они их... на разных этажах одного и того же здания. Из-за избыточной конкуренции оба магазина прогорели. Если бы они заранее знали, где будет торговая точка конкурента, такого бы не произошло.

Индикативное планирование сможет определить оптимальную торговую сеть – удобную для людей и выгодную для предпринимателя – или правильно сопрягать мощности смежных производств. Сейчас эту функцию отчасти выполняют банки, анализируя рынок, на котором работает предприятие-кредитор. В мировой практике такую задачу решают совместно госорганы и объединения предпринимателей. У меня была возможность воочию наблюдать, как эти механизмы работают в Германии и во Франции.

Востребованность в экономике стратегического госпланирования уже осознали на федеральном уровне. У нас в стране был принят закон о стратегическом планировании. Но по его поводу в правительстве возникли большие противоречия, и в результате он получился в урезанном виде. Механизмы его реализации не созданы.

- Что, по вашему мнению, тормозит развитие области?

- Большая часть предпринимательской активности не может быть реализована, так как не располагает ресурсами. Финансовые механизмы ориентированы на концентрацию денег и спекуляцию финансовым капиталом. Деньги делают деньги, минуя производственную стадию.

Региональные финансы (не только бюджетные, но и сбережения граждан, накопления предприятий) уходят в Москву, и если возвращаются, то уже на жестких, мало приемлемых условиях.

Например, сейчас у жителей Ивановской области хранится на депозитах в банках около 90 миллиардов рублей.

Почему инвестиционный ресурс уходит и за ним потом приходится ехать в Москву? Возможно, потому, что людям не предложили выгодные и надежные способы вложить деньги в экономику своего региона?

Об изменении механизмов финансово-инвестиционного цикла нам придется сейчас думать, а политикам – проявлять волю.

Инвесторами могут стать местные жители

- Как бы это выглядело на практике?

- Как видите, объем свободных (то есть не вложенных в дело) накоплений достаточный и даже превышает инвестиционные потребности региона.

Сделать жителей реальным коллективным инвестором в собственную экономику можно, например, через целевой областной заем на строительство доступного жилья. Часть прибыли может дальше реинвестироваться в подготовку новых площадок под строительство. Прецеденты подобного рода есть. Например, в Белгородской области подобный механизм за 10 лет позволил профинансировать строительство более 600 тысяч квадратных метров жилья.

Аналогично можно работать и с инвестициями в промышленное производство. Начать с проектов, имеющих гарантированную рентабельность: например, в сфере энергосбережения – перевод котельных с угля на газ. Выпустить областной народный заем под процент чуть больший, чем банковский депозит. В результате инвесторы получили бы доход.

По такому же принципу можно было бы построить и новые предприятия. Но для таких экономически более рискованных проектов гарантом должен выступать не бюджет области, а заинтересованный предприниматель.

- Кто, например? Банки? Но в существующей финансовой системе региональных банков нет, а обращаться в федеральные – снова попадать под большие проценты…

- Сейчас рассматривается вопрос о создании региональных банков. Возможно и создание механизмов аккумулирования региональных денег через эту систему местных (их еще называют – коммунальными) банков, как это развито, например, в Германии. Такие шпаркассы (в переводе с немецкого – сберкассы) и по сей день являются одним из стержней экономической системы страны. Эти муниципальные банки объединены в союзы, что позволяет им эффективно перераспределять средства, необходимые для кредитования населения и экономических проектов.

Но, полагаю, гарантами вложений могут стать и физические лица – в том числе располагающие крупными накоплениями теневого характера. Чтобы вывести их из тени, можно предложить механизм социальной реабилитации капитала. То есть признать их законными при условии выступления владельца в качестве гаранта инвестиционного проекта. После того как новая котельная или промышленное предприятие вернут народный заем и начнут приносить прибыль, инвестор, выступающий гарантом, получит право его выкупить.

- Что же может побудить людей легализовать свои капиталы? Ведь когда государство предложило «амнистию» капиталов, предоставлявшую владельцам зарубежных активов право задекларировать их и получить освобождение от административной и уголовной ответственности, результаты, по сведениям федеральных СМИ, были «ниже среднего»…

- Если у этих граждан не действует их собственная – внутренняя – совесть, то сработает «совесть внешняя», при погонах, которая поможет прояснить происхождение «теневых» денег... Но всё же первостепенной задачей в государстве должно быть не наказание, а создание мотивации для добропорядочной деятельности, побуждение людей к налаживанию хозяйственной жизни в интересах общего блага и будущих поколений.

В ВЕРХАХ

Газ придет в дома пяти регионов

На расширенном заседании фракции «Единая Россия» в Государственной думе парламентарии подвели первые итоги ее работы в осеннюю сессию. Событие прокомментировал депутат Госдумы Юрий Смирнов.

«Осенняя сессия была короткой, но очень насыщенной и продуктивной, – констатировал он. – *Мы рассмотрели 346 законопроектов, из которых 120 стали законами. Ключевым стал закон о федеральном бюджете на 2017 год и плановый период 2018–2019 годов».*

По словам парламентария, задача депутатов Госдумы от Ивановской области, кроме прочего, сводится к отстаиванию интересов родного им региона. *«Необходимо было добиться того, чтобы Ивановская область из федерального бюджета получила достаточно средств для выравнивания уровня бюджетной обеспеченности – прежде всего за счет перераспределения 1% прибыли, изымаемого из доходов всех регионов, в пользу наименее обеспеченных. Благодаря нашим совместным усилиям с депутатами Валерием Ивановым и Алексеем Хохловым область получила на вышеуказанные цели почти на 2,7 миллиарда рублей больше, чем в прошлом году»,* – отметил Юрий Смирнов.

Он выразил надежду, что благодаря этому будут выделены средства на завершение строительства спорткомплекса с плавательным бассейном в Родниках и на прокладку газовых сетей в Юрьевецком, Заволжском, Вичугском, Приволжском, Фурмановском районах.

БИЗНЕС-КОНСУЛЬТАЦИЯ

Чек теперь можно послать по Интернету

Новые правила применения контрольно-кассовой техники

Татьяна МУЗЫРИНА, начальник отдела по надзору за соблюдением прав предпринимателей областной прокуратуры:

- Внедрение в нашу жизнь электронно-технических устройств повлекло за собой изменения в обслуживание клиентов с использованием контрольно-кассовой техники (ККТ).

Напоминаю, что при осуществлении расчета предприниматель или продавец обязаны выдать кассовый чек или бланк строгой отчетности. Но теперь они могут быть не только на бумажном носителе: в случае предоставления покупателем абонентского номера либо адреса электронной почты продавец может направить их в электронной форме. Электронный кассовый чек или бланк строгой отчетности (БСО) представляют собой: регистрационный номер ККТ, сумму, дату и время расчета, фискальный признак документа и информацию об адресе информационного ресурса в сети Интернет. Полученные клиентом в электронной форме и распечатанные на бумажном носителе документы приравниваются к КЧ или БСО. При осуществлении расчетов в Интернете продавцы обязаны передать их клиенту в электронной форме на абонентский номер либо адрес электронной почты, указанные им до совершения расчетов.

В момент расчета продавец обязан обеспечить передачу всех фискальных данных в виде указанных выше документов в налоговые органы через оператора фискальных данных, с которым у него должен быть заключен договор на их обработку. При заключении договора с новым оператором продавец обязан передать в налоговые органы в электронной форме все фискальные документы, которые не были переданы.

В случае установления дополнительных требований к ККТ, прежняя может применяться продавцами в течение одного года со дня вступления в силу нормативного правового акта. Если в течение года кассовый аппарат и фискальный накопитель не приведены в соответствие с нормативами, их данные подлежат исключению из реестров и применяться не могут.

В Административный кодекс внесены изменения, в соответствии с которыми срок давности привлечения к ответственности за правонарушения в области применения контрольно-кассовой техники увеличен с 2-х месяцев до 1 года. Кроме того, изменен порядок расчета штрафа за этот вид нарушений. Он может выражаться в величине, кратной сумме расчета без применения ККТ, но не менее 10 тысяч рублей для индивидуальных предпринимателей и 30 тысяч – для юридических лиц.

Штраф за неприменение контрольно-кассовой техники заменяется на предупреждение, если административное правонарушение совершено впервые; не повлекло за собой причинения вреда жизни и здоровью людей, животным, окружающей среде; если отсутствует имущественный ущерб.

Принимает депутат облдумы

28 декабря с 10.00 до 12.00 – Шелякин Дмитрий Викторович, депутат от ИРО ЛДПР, член комитетов по бюджету, по экономическому развитию, по государственному строительству и законности.

Телефон для записи на прием и справок: **32-70-63.**

РАМПА

Сто семнадцатое «Чудо»

Далеко не каждый провинциальный театр может похвастать наличием в репертуаре спектакля-долгожителя. Это на столичных подмостках есть «Принцесса Турандот» и «Юнона и Авось», идущие десятилетиями… Но и у нас бывают исключения. Пример – спектакль «Рождественское чудо». 25 декабря он будет сыгран 117-й раз!

Из архива театра драмы

▲ Спектакль почти в одном и том же составе идет на ивановской сцене уже много лет.

Константин ШАРОНИН

Добрая и чуть наивная сказка для взрослых уже 15-й сезон подряд собирает аншлаги в предновогодние и рождественские дни в Ивановском драматическом театре. В чем же секрет долголетия этой постановки? Об этом мы спросили заслуженную артистку России Галину Лобачёву (именно к ее 60-летнему юбилею в свое время ставилось «Рождественское чудо»).

Причина многолетнего успеха спектакля, считает она, *«во многом обусловлена самой пьесой – добрым, чудесным материалом и прекрасной режиссерской работой уже покойного Олега Зарянкина… И пусть за 15 лет многое изменилось в нашей жизни (к примеру, канул в Лету пленочный фотоаппарат, которым так любит снимать родню моя героиня), не сохранилось почти ничего из оригинальных декораций, утраченных во время выездных спектаклей, – основные жизненные ценности остались неизменными»*.

Перечислив своих коллег, занятых в спектакле – заслуженных артистов России Светлану Басову, Ольгу Раскатову, Михаила Кашаева, – Галина Васильевна с улыбкой заметила: *«Я очень рада, что все они прекрасно держат форму, и мы по-прежнему играем в оригинальных костюмах»*…

«Рождественское чудо» – это доброе напоминание о том, что все люди нуждаются в любви: женщине средних лет недостает любимого человека, ее мама неуютно чувствует себя без зятя, и даже продавщице из овощного магазина нужно родительское тепло. Главный герой – талантливый, успешный, благородный, но одинокий предприниматель средних лет, чтобы вновь почувствовать себя мужчиной, должен защитить нежных и трогательных женщин. Тем более что они так похожи на несбыточную мечту…

Можно сколько угодно упрекать этот спектакль за ту легкость, с которой добро в нем побеждает зло, но дело в том, что «Рождественское чудо» – это тот витамин добра, принимая который мы замечаем, что мир становится лучше…

В ближайшее время спектакль можно посмотреть 25 декабря, 6 января в 18.00, а 14-го – в 17.30.

Спортарена

Рубрику ведет Андрей БОБРОВИЦКИЙ

БАСКЕТБОЛ/ВОЛЕЙБОЛ

Громили соперниц с утра пораньше

Две наши команды девушек вышли в полуфиналы первенств России. А вот мальчикам-волейболистам не повезло: ивановский коллектив свалила эпидемия гриппа и им пришлось срочно вернуться домой.

Дмитрий РЫЖКАКОВ

▲ На этапе первенства России ивановки (в темной форме) одержали семь побед.

12-летние баскетболистки боролись за три путевки в полуфинал национального первенства в Костроме. «ИГ» уже сообщала, что на старте ивановки обыграли петербурженок и кинешемок, но уступили девушкам из подмосковного Ногинска.

Принципиальным был следующий матч с коллективом из столицы. Первую четверть ивановки уступили 10:12, однако реабилитировались во второй – 15:6. Этот рывок предопределил итоговую победу – 47:37. В последнем матче наши землячки одолели хозяек площадки – 42:28.

В итоге воспитанницы 4-й областной спортшколы заняли второе место и попали в полуфинал первенства. *«На зональном этапе мы планировали победить, чтобы получить более простых соперников на следующей стадии,* – признался тренер спортсменок Евгений Снигирёв. – *Команда из Ногинска, которой мы проиграли, была нам по силам. Не хватило немного уверенности и стабильности»*.

К сожалению, баскетболистки из Кинешмы уступили во всех своих матчах.

Волейболистки того же возраста боролись за путевки в полуфинал в Иванове. Обычно хозяйки площадки играют каждый день последними, однако по решению тренера команды Виталия Плотникова ивановки, наоборот, открывали соревнования: каждый день они выходили на площадку в 9 утра. Именно в это время у девушек в обычные дни проходят тренировки – адаптацию к турниру таким образом свели до минимума.

Неудивительно, что в своей группе воспитанницы 3-й областной спортшколы не только выиграли все пять матчей, но и не отдали оппонентам ни одного сета. *«Мои девочки позволяли набирать соперницам за партию не более 9-10 очков. Уровень нашей команды оказался намного выше»,* – не без гордости отметил заслуженный тренер СССР. Почти так же легко в полуфинале (уже с путевкой в следующий этап первенства России в кармане) ивановки одолели волейболисток Тульской области – 3:0.

Вчера в финале сошлись две команды, не уступившие на турнире ни одного сета. К решающей игре с командой Воронежской области хозяйки площадки подошли без связующих игроков: Екатерина Грасина сломала руку еще до начала турнира, а Дарья Новожилова подвернула голеностоп в полуфинале. Тем не менее ивановки победили – 3:1.

Зональный этап среди 12-летних волейболистов проходил в Обнинске Калужской области. В своей группе ивановцы заняли третье место и в полуфинал не попали. Однако у них еще оставалась возможность побороться за пятую путевку в следующий этап первенства России. Но из-за того, что у многих наших волейболистов поднялась высокая температура, команде пришлось досрочно покинуть соревнования…

НАСТОЛЬНЫЙ ТЕННИС

«Буревестник» вновь остался без лидера

Во втором туре российской Суперлиги ивановская команда проиграла все пять матчей.

Мастера настольного тенниса продолжают расстраивать своих поклонников. Завершился первый круг, а в активе «Буревестника» всего одна победа. «ИГ» уже писала, что в первом туре из-за травмы не смог выступить Ростислав Захарук. Это сказалось на выступлении команды: лишь одна победа в пяти играх.

Во втором туре, который прошел в Оренбурге, у ивановцев вновь случилась потеря: проблемы с коленом возникли у Павла Перова, имеющего в «Буревестнике» самый высокий рейтинг. Ярославец, выступающий за нашу команду, вышел к столу во время первого матча против нижегородской «Искры». Однако было понятно, что травма не дает нашему лидеру бороться в полную силу: в последней партии он уступил 1:11. Оставшийся турнир ивановцы провели втроем. Причем одному из них, Даниилу Назарову, всего 14 лет.

«Буревестник» в итоге проиграл все пять матчей. В актив команды пошла лишь техническая победа над клубом «МФНТ-Резерв»: москвичи не приехали на тур в Оренбург. По финансовым причинам команда вообще может сняться с соревнований.

На экваторе чемпионата ивановцы занимают предпоследнюю, 11-ю позицию. Один из лидеров прошлого сезона теперь будет бороться за право остаться в Суперлиге (из нее выбывают две худшие команды). Впрочем, по словам Ростислава Захарука, игроки планируют подлечиться и за два оставшихся тура серьезно поправить турнирное положение.

ГОРИ СВЕЧА!

Забил за главный клуб области в дебютном матче

На 84-м году жизни после тяжелой болезни скончался бывший ивановский нападающий Геннадий Марфин. Он был последним футболистом, выступавшим еще за команду «Красное знамя».

Алексей ШИРГАЕВ

Как и для многих ребят военной и послевоенной поры, любимым увлечением Геннадия был футбол. Окончив семь классов 23-й школы, юноша поступил в техникум физической культуры, отстаивал честь своего учебного заведения в городских соревнованиях. Футболист выделялся среди сверстников хорошей физической подготовкой и отменной техникой владения мячом. Неудивительно, что в 1953 году Марфина пригласили выступать за команду мастеров «Красное знамя», которую возглавлял опытный специалист Андро Жордания.

В течение трех сезонов (1952-1954 годы) главная команда текстильного края была одним из лидеров в своей группе. 20-летний новобранец благодаря трудолюбию и упорству в короткий срок вписался в линию нападения команды. Дебют Марфина состоялся 19 июля 1953 года в Москве, в игре против столичного «Зенита». Наши земляки одержали убедительную победу (3:0), а дебютант отметился забитым голом. За родную команду Геннадий Марфин провел шесть сезонов, сыграв 144 матча и поразив ворота соперника 34 раза.

На нашего талантливого нападающего обратили внимание футбольные функционеры из Кишинёва и Ростова-на-Дону – в 1959 году Марфин выступал уже за команду «Ростсельмаш». Ивановец пришелся ко двору: в течение пяти сезонов он забил 28 мячей. В составе дончан стал чемпионом РСФСР, за что был удостоен звания мастера спорта.

Уйдя из большого футбола, Геннадий Васильевич посвятил себя преподавательскому делу. Но связь с футболом не прерывал: активно принимал участие в ветеранском движении, играл в турнирах вместе со своими бывшими одноклубниками, какими, в частности, были Виктор Понедельник и Юрий Мосалёв. Геннадий Васильевич поддерживал постоянную связь с родным городом, следил за игрой «Текстильщика».

Из архива Алексея Ширгаева

▲ Визит «Текстильщика» в Лодзь в 1958 году (Геннадий Марфин – второй слева).

Ивановские ветераны футбола до сих пор помнят игру Марфина, так как своим мастерством и талантом он доставлял болельщикам истинное наслаждение. Геннадий Васильевич оставался последним игроком ивановской команды «Красное знамя»…

САМБО

В финале чемпион выпустил «канарейку»

Ивановец Ибрагим Батыров одержал на первенстве мира среди кадетов одну из самых красивых побед. Спустя 23 года он повторил успех своего тренера.

Как уже писала «ИГ» неделю назад, наш земляк выступал на Кипре под серьезным психологическим давлением: в первый день турнира мужская сборная России выиграла всего одну золотую медаль и могла уступить в общем зачете соревнований. Руководство команды даже устроило специальное собрание с разбором полетов. Груз ответственности над остальными парнями висел солидный. Возможно, именно поэтому тренер Батырова, Андрей Володин, пошел на неожиданный шаг: перед финальными схватками он провел своеобразную психологическую беседу со всеми российскими парнями. *«Мой ученик выходил на финал третьим из россиян – было очень важно, чтобы те выступили успешно. Ведь если бы ребята проиграли свои бои, то всё это эмоциональное напряжение от неудач свалилось на Ибрагима. Поэтому я подошел к ним и сказал: «Отборитесь так, как вы умеете, и больше ни о чем не думайте»,* – вспоминает Андрей Володин. И парни выиграли, создав хороший эмоциональный фон для ивановца.

Однако до финала в весовой категории 78 килограммов Батыров провел еще две схватки. Первая, с греком Андреасом Куртидисом, не отняла у нашего земляка много сил: на первой же минуте Ибрагим отправил соперника в партер, а потом провел болевой прием на руку – досрочная победа. *«Поначалу я переживал за исход этой схватки,* – признается Андрей Володин. – *Ведь в отличие от Ибрагима для грека это была уже вторая встреча, он уже преодолел предстартовое волнение. Первая схватка всегда очень нервная, но Ибрагим отлично справился»*.

Самым трудным боем для Батырова получился полуфинал с украинцем Константином Павлишиным. Долгое время ивановец вел с минимальным преимуществом, как вдруг счет на табло сравнялся. *«Арбитр поторопился дать украинцу балл. Он увидел, как один из трех судей засчитал результативное действие, и тут же изменил данные на табло,* – поясняет тренер. – *Этот балл потом отменили, но судьи долго просматривали эпизод. Ситуация была очень напряженной. Ведь при счете 1:1 по последнему действию в схватке повел бы украинец. А времени отыграться было уже немного. Хорошо, что судьи разобрались, а Ибрагим потом заработал еще балл – так что у противника уже не оставалось сомнений, что россиянин победил честно»*.

Финал же получился красивым и стремительным. Меньше минуты понадобилось нашему земляку, чтобы поймать грузина Нику Харазишвили на болевой прием. В самбо он называется «канарейка» – ущемление икроножной мышцы перегибанием. Действие оказалось очень болезненным для грузина – он потом еще долго хромал. *«Конечно, никакого умысла у Ибрагима травмировать соперника не было,* – уверяет Андрей Володин. – *Скорее всего, грузин не успел вовремя сдаться. Возможно, он надеялся, что выберется из ситуации, ведь каждый стремится к победе»*.

В итоге Ибрагим Батыров повторил успех своего тренера: Андрей Володин тоже выигрывал первенство мира среди кадетов – в 1993 году.

В ТЕМУ **После успехов на международной арене в первой половине 1990-х годов 15 лет ивановские самбисты не отличались на первенствах мира и Европы. Зато в 2009 году золотые медали первенства Европы выиграли сразу два наших земляка – Турпал Даудов и Алексей Миловидов. Через два года Турпал повторил свой успех. В 2014 году уже первенство мира выиграл Александр Пшеничных. Четвертым золотым медалистом в новом веке среди уроженцев Ивановской области стал Ибрагим Батыров.**

23 декабря пятница	**-1°C** день	**-2°C** ночь	**ветер:** юго-западный, 4-6 м/с **давление:** 752 мм рт. ст. **влажность:** 92%	слабая геомагнитная буря
24 декабря суббота	**-1°C** день	**-3°C** ночь	**ветер:** западный, 4-5 м/с **давление:** 751 мм рт. ст. **влажность:** 89%	слабая геомагнитная буря
25 декабря воскресенье	**-3°C** день	**-4°C** ночь	**ветер:** южный, 5-6 м/с **давление:** 747 мм рт. ст. **влажность:** 88%	небольшие геомагнитные возмущения

ПОГОДА

Уважаемые участники садового товарищества «Камвольщик1»!

Некоторые из нас были лишены садовых земельных участков, не зная об этом. Просим обращаться по данному вопросу по телефону: **8-920-674-58-78.**

БУДЬ В КУРСЕ

КИНО

ЛОДЗЬ (ул. Лежневская, 120а, автоответчик 29-39-59, касса 23-42-83)

24 и 25 декабря
- **Пассажиры.** Фантастика (16+) – 9.40, 12.30, 14.20, 16.30, 17.40, 19.10, 22.10
- **Елки 5.** Комедия (6+) – 14.10, 17.30, 18.40, 20.25
- **Дед Мороз.** Битва магов. Фантастика (6+) – 9.50, 11.55
- **Три богатыря и Морской царь.** Мультфильм (6+) – 14.05, 15.35, 17.10
- **Изгой-один: звездные войны. Истории.** Фантастика (16+) – 11.50, 19.50, 22.20
- **Изгой-один: звездные войны. Истории 3D** – 10.00, 14.45, 21.30
- **Призрачная красота.** Драма (16+) – 15.50, 18.40, 20.30
- **Новогодний корпоратив.** Комедия (18+) – 22.20
- **Моана.** Мультфильм (6+) – 9.50, 12.00

ИСКРА-DELUXE (пр. Строителей, 96, тел. 56-05-50)

24 и 25 декабря
- **Изгой-один: звездные войны. Истории 3D** – 10.00, 14.40
- **Пассажиры 3D** – 12.20, 19.20, 23.30
- **Елки-5** – 21.40
- **Дед Мороз. Битва магов** – 17.10

ФОРМУЛА А113 (ул. 8 Марта, 32, ТРЦ «Серебряный город», тел. 58-57-58)
- **Пассажиры** – 17.00, 19.15
- **Пассажиры 3D** – 9.20, 11.35, 13.55, 16.10, 18.25, 20.40, 21.05, 22.55, 1.10
- **Елки-5** – 13.50, 15.35, 17.20, 19.05, 20.50, 22.35
- **Дед Мороз. Битва магов** – 9.25, 11.40, 14.55
- **Три богатыря и Морской царь** – 9.30, 11.05
- **Изгой-один: звездные войны. Истории** – 17.10
- **Изгой-один: звездные войны. Истории 3D** – 9.35, 10.30, 12.05, 14.35, 19.40, 22.10, 23.20, 0.40
- **Призрачная красота** – 13.00, 19.10, 0.20
- **Новогодний корпоратив** – 17.05, 21.20, 23.55
- **Моана 3D** – 12.40, 14.50

ЕВРОПА СИНЕМА (ул. Лежневская, 55, ТРЦ «Тополь», тел. 93-70-47)

24-25 декабря
- **Пассажиры** – 12.45, 15.55, 18.10, 20.25, 22.40, 23.55
- **Пассажиры 3D** – 10.30, 15.00, 17.15, 19.30, 21.45
- **Елки-5** – 10.45, 14.50, 18.20, 20.00, 21.40, 22.30
- **Дед Мороз. Битва магов** – 10.25, 12.20, 13.50, 16.45
- **Три богатыря и Морской царь** – 12.15, 15.05
- **Изгой-один: звездные войны. Истории** – 12.24, 12.20, 19.00, 23.50
- **Изгой-один: звездные войны. Истории 3D** – 10.35, 16.35, 21.25
- **Призрачная красота** – 16.30, 18.45, 23.15
- **Новогодний корпоратив** – 20.35, 0.05
- **Моана** – 10.15, 13.05

ТЕАТРЫ

МУЗЫКАЛЬНЫЙ ТЕАТР (пл. Пушкина, 2, тел. 30-16-76)
- **Областной новогодний губернаторский праздник** – 23 декабря, 11.00
- **Алые паруса.** Мюзикл в 2-х действиях (12+) – 23 декабря, 18.00
- **Морозко.** Мюзикл в одном действии (0+) – 25 декабря, 10.30, 13.30

ДРАМАТИЧЕСКИЙ ТЕАТР (пл. Пушкина, 2, тел. 32-95-35)
- **Палтус вкрутую.** Комедия в 2-х действиях (16+) – 23 декабря, 18.00
- **ЧП болотного масштаба.** Премьера! (0+) – 24-25 декабря, 10.00, 12.30 (после спектаклей – новогоднее шоу с участием Деда Мороза и Снегурочки)
- **Ужин-по-французски.** Комедия в 2-х действиях (16+) – 24 декабря, 18.00
- **Они будут так трепетно счастливы.** Комедия-фарс в 2-х частях (12+) – 25 декабря, 18.00

КУКОЛЬНЫЙ ТЕАТР (пл. Пушкина, 2, тел. 32-85-97)
- **Новогоднее путешествие в страну сказок и спектакль по «Щучьему велению».** Новогоднее представление (0+) – 23 декабря в 15.30, 17.30; 24 декабря в 10.30, 13.00; 25 декабря в 10.30, 13.00, 15.30, 17.30

КИНЕШЕМСКИЙ ДРАМТЕАТР (Кинешма, ул. Советская, 12, тел. (49331) 5-35-29)
- **«Голубой огонек».** Концерт (12+) – 24 декабря, 18.00

ВЫСТАВКИ

ХУДОЖЕСТВЕННЫЙ МУЗЕЙ (пр. Ленина, 33, тел.: 32-45-00, 30-16-41)
- **Выставка детского творчества «Зимняя сказка»** – с 24 декабря, 11.00-18.00

МУЗЕЙ ПРОМЫШЛЕННОСТИ И ИСКУССТВА (ул. Батурина, 6/40, тел. 32-74-05)
- **«Битва за мечту»** – отурытие 23 декабря, 16.00

МУЗЕЙ ИВАНОВСКОГО СИТЦА (ул. Батурина, д.11/42, тел. 41-64-26)
- **«Серебряное Рождество»** – 23-25 декабря, 10.00-17.00

ДОМ-МУЗЕЙ ПРОРОКОВА (ул. Пророкова, 15, тел. 32-94-53)
- **Выставка «Новогодняя»** – 23-25 декабря, 11.00-18.00

ДОМ ХУДОЖНИКА (пр. Ленина, 45, тел. 32-57-64)
- **«Новогодний вернисаж»** – открытие 23 декабря, 16.00
- **Выставка Ильи и Ольги Богатовых** – 23-24 декабря, 10.00-16.00

ОБЛАСТНОЙ АРХИВ (ул. Куконковых, 1, тел. 42-75-70)
- **Историко-документальная выставка «Ивановцы на главном рубеже обороны»** – открытие 23 декабря, 14.00

ДОМ НАЦИОНАЛЬНОСТЕЙ (ул. Почтовая, 3, тел. 32-47-02)
- **«Интерьер и графический дизайн»** – 23-24 декабря, 10.00-18.00
- **Выставка памяти архитектора Панова** – 23-24 декабря, 10.00-16.00

МУЗЕЙ СЕМЬИ ЦВЕТАЕВЫХ (с. Ново-Талицы, ул. Цветаева, 63, тел. 31-51-51)
- **Новогодняя выставка «Арт-кадриль»** – 23-24 декабря, 10.00-16.00

КУДА ПОЙТИ

КЛУБ «БУНКЕР» (ул. Наговицыной-Икрянистовой, 6, тел. 48-49-11)
- **TOMAS Band+Default City** – 23 декабря, 19.00

ФИЛАРМОНИЯ (ул. Красной Армии, 8/2, тел.: 30-07-81, 32-42-01)
- **Концерт виртуоза гитары Ивана Смирнова** – 24 декабря, 19.00
- **Сольный концерт Арт-проекта «ТенорА XXI века»** – 25 декабря, 17.00

БИБЛИОТЕКА ДЛЯ ДЕТЕЙ И ЮНОШЕСТВА (ул. Крутицкая, 9, тел. 30-87-06)
- **Новогодняя елка для читателей** – 25 декабря, 12.00

ЛЕВИТАНОВСКИЙ КУЛЬТУРНЫЙ ЦЕНТР (Плёс, ул. Луначарского, 6)
- **Литературно-музыкальный вечер «Декарт» в память Аллы Вавиловой** – 25 декабря, 15.00

СПОРТ

ИГХТУ (пр. Шереметевский, 7, тел. 41-79-95)
- **Чемпионат области по шахматам** – 24 декабря, 10.00

ДЮСШ № 9 (ул. Генерала Хлебникова, 32в, 58-37-70)
- **Соревнования по карате «Елка в кимоно»** – 24 декабря, 10.00
- **Первенство спортшколы № 9 по карате** – 25 декабря, 10.00

СК «ЭНЕРГИЯ» (Бакинский пр., 55а)
- **Новогодний фестиваль по спортивной аэробике** – 24 декабря, 10.30
- **Первенство России по баскетболу среди женских команд «Энергия» – «СШОР-Динамо» (Курск)** – 24 декабря, 17.00, 25 декабря, 11.00

УЧРЕДИТЕЛЬ: Департамент внутренней политики Ивановской области. www.ivdvp.ru

ИЗДАТЕЛЬ: ОГУП «Ивановские газеты»

Главный редактор: **Ф. В. Лапин**
Ответственный за выпуск: **А. Ю. Гладунюк**
Редакционная коллегия: Ф. В. Лапин (главный редактор), А. А. Бобровицкий, Е. А. Ларионова (заместители главного редактора), А. Ю. Гладунюк (шеф-редактор), О. И. Кравченко (начальник производственного отдела), Д. В. Бобровицкая, К. Е. Кабанова, А. С. Парышева, О. А. Петрова (редакторы).
Дежурный по номеру Наталья Быстрянская.

ИВАНОВСКАЯ ГАЗЕТА

Областное государственное унитарное предприятие «Ивановские газеты»

Адрес издателя и редакции: **153037, г. Иваново, ул. Генкиной, 35.** **E-mail: ivgazeta@bk.ru, igreklama@bk.ru (реклама)**
Газета выходит 2 раза в неделю (вторник и пятница)
Подписной индекс 51404.
№ 101 (5997) от 23 декабря 2016 г.
Тираж 2000 экз. Заказ 2635.
Цена свободная.
Номер подписан по факту в 19.00 (по графику в 19.00)

Контактные телефоны:
Приемная (4932) 41-94-81
Реклама (4932) 41-94-78
Бухгалтерия (4932) 37-24-41
Отдел распространения (4932) 42-17-13

Звоните в редакцию! Мы готовы ответить на интересующие вас вопросы.

Мнение редакции не обязательно совпадает с мнением авторов публикаций. Ответственность за достоверность рекламных сообщений несут рекламодатели. При перепечатке ссылка на «ИГ» обязательна. Рукописи не рецензируются и не возвращаются. На коммерческой основе публикуются материалы со знаком **О**, а также под рубрикой «Взгляд». Свидетельство о регистрации СМИ выдано Управлением Федеральной службы по надзору в сфере связи, информационных технологий и массовых коммуникаций по Ивановской области ПИ № ТУ37-00287 от 10.04.2015 г. Компьютерные набор и верстка - редакция «ИГ». Печать офсетная. Типография ООО «Новая газетная типография». 150044, г. Ярославль, ул. Механизаторов, 11.

КАДРЫ

В ИГХТУ – новый ректор

На конференции коллектива работников и обучающихся химико-технологического университета руководить вузом было доверено Михаилу Бутману.

Олег КРАВЧЕНКО

В Минобрнауки к участию в выборах были рекомендованы доктор экономических наук Ирина Астраханцева, доктор физико-математических наук Михаил Бутман и кандидат химических наук Евгений Румянцев.

Как и положено, до конференции, состоявшейся 20 декабря, все они провели встречи с сотрудниками, преподавателями и студентами вуза. Сама конференция вылилась в деловой разговор, в ходе которого кандидаты изложили свои программы развития университета. Задаваемые им вопросы касались самых различных сторон жизни и деятельности вуза – от стиля взаимодействия со структурами профильного министерства до проблем кадровой политики, трансфера технологий, реструктуризации, оснащенности кафедр...

Подавляющим большинством голосов ректором ИГХТУ избран профессор Михаил Бутман.

ПЛАНЫ

Сто ивановцев поедут на международный форум

На базе политехнического университета состоялась презентация XIX Всемирного фестиваля молодежи и студентов, который пройдет в Сочи.

Дмитрий ДМИТРОВ

Наша страна будет принимать фестиваль в третий раз (в Советском Союзе он проводился в 1957 и 1985 годах). Международный форум состоится с 15 по 21 октября 2017 года при поддержке ООН. Он соберет более 20 тысяч молодых людей из 150 стран мира. Основная цель – создание молодежных некоммерческих организаций.

В рамках фестиваля намечены дискуссионная и культурная программы. Молодежь примет участие в мастер-классах, квестах, выставках. Не останется в стороне и спорт: предусмотрены забеги на 2017 метров, веломарафон, состязания в игровых видах...

Ивановскую область на фестивале представят 70 молодежных лидеров, добившихся успехов в науке, педагогике, политике, творчестве, спорте и IT технологиях. Смогут поехать в Сочи и иностранцы, обучающиеся в наших вузах и интересующиеся российской культурой. 30 ивановцев станут волонтерами и будут сопровождать гостей и участников мероприятия. Желающим необходимо подать заявку на сайте фестиваля russia2017.com и пройти заочное и очное собеседования.

ЖКХ

Сменить вид капремонта обойдется дороже

Из 600 тысяч лицевых счетов по оплате взносов на капремонт 91 тысяча не оплачивается уже свыше трех месяцев. На совместной пресс-конференции департамента ЖКХ и регионального фонда капитального ремонта обсудили итоги реализации программы в 2016 году.

Надежда ПАВЛОВА

В связи с переходом планирования ремонтных работ на трехлетний период уследить за выполнением объемов и сроков стало труднее. За три года (включая 2017-й) должны быть отремонтированы 1500 домов (в среднем по 500 за год). Подрядчиков определили для 809 объектов, работы выполнены на 680 (причем на 107 из них результаты еще не приняты).

Одной из проблем, по мнению гендиректора регионального фонда капремонта Елены Сесягиной, является несоблюдение порядка формирования программы собственниками жилых помещений. *«Имеются случаи, когда жители дома иногда уже во время ремонта принимают решение о смене вида работ или о переносе сроков,* – поясняет Елена Николаевна. – *Из-за этого приходится еще раз проводить обследование дома, составлять смету, проводить конкурсы – всё это существенно замедляет ход работы. Мы приветствуем инициативность жителей дома и готовы к сотрудничеству. Но, чтобы оно было эффективным, такие вопросы необходимо решать своевременно, а именно за шесть месяцев до года проведения капремонта»*.

Подготовка проектно-сметной документации составляет около 7% от стоимости работ. И всё это ложится на плечи собственников, соответственно увеличивая общие расходы жильцов на капремонт. По причине изменения вида работ, переноса сроков или несоответствия объемов смете договоры расторгнуты в отношении 56 домов.

Созданный недавно претензионный отдел фонда подал более трех с половиной тысяч исковых заявлений. С этого года в судебном производстве произошли изменения: теперь при взыскании задолженности по оплате взносов за капремонт решение принимается судом в течение пяти дней и без присутствия ответчика.

В должниках, не оплачивающих взносы свыше трех месяцев, числятся более 91 тысячи собственников. Все эти долги регоператор намерен взыскать через суд. На сегодняшний момент «котел» оператора таким образом пополнился на 17 миллионов рублей. Однако общая сумма задолженности составляет около 328 миллионов.

Определенную сложность представляют дома, являющиеся объектами архитектурного и культурного наследия. В трехлетнюю программу капремонта вошли 20 таких объектов. По 11 готовится ПСД. Однако только на специализированную экспертизу потребуется дополнительно до 140 тысяч рублей на каждый объект. «Расходы на памятники архитектуры значительно превышают установленную предельную стоимость ремонта, – говорит первый замначальника департамента ЖКХ Ирина Костромская. – Ожидается, что будет софинансирование по этим объектам из муниципального, областного или федерального бюджета (в зависимости от памятника)».

На пресс-конференции была затронута тема изменения минимального размера платы за капитальный ремонт. В настоящее время планируется установить тариф в 6,40 рубля за квадратный метр (вместо действующего сегодня – 5,9). Эта сумма была рекомендована попечительским советом фонда капремонта. При расчете стоимости не только учитывалась финансовая потребность регоператора, но и оценивалась доступность платежа для всех категорий жителей области. Платежки с новыми суммами поступят в феврале.

КСТАТИ **Список организаций, вошедших в реестр подрядчиков для выполнения капремонта на территории региона, размещен на сайте департамента ЖКХ. А на сайте фонда капитального ремонта каждый может узнать, сколько денежных средств выделено на ремонт его дома и сумму, которую они должны возместить последующими взносами в фонд капремонта.**

Налоговые изменения с 2017 года для предпринимателей

В 2017 году всех предпринимателей ждут кардинальные изменения налогового законодательства. Самые значительные нововведения касаются правил отчетности по страховым взносам. Перемены коснулись и правил исчисления отдельных видов налогов.

Ольга ШАПОВАЛОВА, главный специалист по бухгалтерскому учету и налогообложению ЮБ «Константа»

Ежегодно меняя законодательную базу, регулирующую деятельность субъектов предпринимательской деятельности, законодатели заявляют о поддержке малого и среднего бизнеса. С 2017 года Правительство РФ вводит новый сбор для предпринимателей, новые коды бюджетной классификации и меняет условия для компаний на УСН.

1. Введение Единого социального страхового сбора (ЕССН).

С января 2017 года взносы на обязательное пенсионное страхование заменяются на единый социальный страховой сбор (ЕССН), который будет администрировать ФНС.

Общие условия установления страховых взносов, права и обязанности плательщиков страховых взносов теперь прописаны в новой главе «Страховые взносы в РФ» в разделе I НК РФ. Именно в ней указаны основные элементы налогообложения (база, льготы, особенности исчисления взносов отдельными категориями плательщиков).

Стоит отметить, что объекты обложения страховыми взносами не изменяются. Выплаты и иные вознаграждения в пользу физических лиц (заработная плата, премии, выплаты компенсационного характера), подлежащие обязательному социальному страхованию, также облагаются страховыми взносами.

2. Изменения для применяющих упрощенную систему налогообложения (УСН).

Федеральным законом № 243-ФЗ меняются лимиты для применяющих УСН:

- 120 миллионов рублей – лимит по годовому доходу (на данный момент этот лимит составляет 60 миллионов рублей);
- 150 миллионов рублей – лимит по общей стоимости имущества;
- средняя численность сотрудников в компании не должна превышать 100 человек;
- с 45 до 90 миллионов рублей повышается лимит доходов для перехода на УСН.

Кроме того, Министерство финансов РФ изменило коды бюджетной классификации (КБК) для организаций и предпринимателей на УСН. Теперь, в силу приказа № 90н с 2017 года, будет применяться единый КБК при уплате налога по УСН с объектом налогообложения «доходы минус расходы» для перечисления данного и минимального налога, а также штрафов и пеней по ним.

3. Изменения для применяющих единый налог на вмененный доход (ЕНВД).

Те, кто применяет данный вид налогообложения, могут не выбирать новую схему для расчета. 2017 год будет не последним для этого специального режима, его действие продлили до 2021 года. Ранее планировалось ограничить действие ЕНВД до 1 января 2018 года.

Единый налог доступен только для определенных видов предпринимательской деятельности (розничная торговля, общественное питание, бытовые, ветеринарные услуги, ремонт, обслуживание автомототранспортных средств, распространение и размещение рекламы, передача во временное пользование торговых мест, земельных участков, временное размещение и проживание, перевозка пассажиров и грузов автотранспортом). Кроме того, количество сотрудников не должно превышать 100 человек, но данное ограничение не касается кооперативов и хозобществ, учредителем которых является потребительское общество или союз. Привлекательность ЕНВД для компаний состоит в том, что налог взимается с вмененного фиксируемого дохода, а не с фактически полученного.

4. Повышение минимального размера оплаты труда (МРОТ).

В 2017 году минимальный размер оплаты труда вырастет до 8800 рублей. Из повышения МРОТ следует, что заработная плата работникам должна быть не меньше указанной суммы. Соответственно, страховые и пенсионные взносы, которые привязаны к размеру выплат, повысятся.

5. Переход на онлайн-кассы.

Начиная с 1 июля 2017 года законодательство обязывает перейти на онлайн-кассы юридических лиц и индивидуальных предпринимателей, использующих в своей работе контрольно-кассовую технику (далее ККТ) и осуществляющих с помощью нее расчеты с населением. Если кратко, то:

- с 1 февраля 2017 года все вновь регистрируемые кассы должны быть нового типа (с передачей данных в ФНС через Интернет);
- с 1 июля 2017 года все субъекты предпринимательской деятельности, которые уже имеют ККТ, обязаны их заменить на ККТ нового типа;
- применяющие ЕНВД и патентную систему налогообложения тоже будут обязаны применять онлайн-ККТ, но с 1 июля 2018 года.

Все данные о наличных операциях будут собираться в фискальном накопителе и передаваться в ФНС в режиме онлайн. Кроме того, потребитель сможет получить чек в электронном виде, запросив его в виде письма на электронный адрес, или получить на телефон в виде СМС.

В личном кабинете налогоплательщика на сайте ФНС можно зарегистрировать онлайн-кассу без очередей. К тем компаниям, которые не успели перейти на онлайн-кассы до установленного срока, будут применены штрафные санкции.

При столь значительном количестве изменений в налоговом законодательстве можно с уверенностью сказать, что 2017 год будет непростым для субъектов предпринимательской деятельности. Поэтому важно заранее изучить все нововведения и сделать все необходимые расчеты по налогам.

КОНСТАНТА
Юридическое бюро
+7 (4932) 34-55-99
г. Иваново, ул. Степанова, д.17
www.ruconst.com
РЕКЛАМА
БУХГАЛТЕРСКОЕ сопровождение бизнеса

СОВЕТУЮТ СПЕЦИАЛИСТЫ

Как проверить статус адвоката

Юридическую помощь сегодня оказывают лица, иногда даже не имеющие диплома о юридическом образовании. Мы расскажем, как можно установить данный факт.

Федеральный закон 2002 года № 63 «Об адвокатской деятельности и адвокатуре» определяет адвокатскую деятельность как квалифицированную юридическую помощь, оказываемую на профессиональной основе лицами, получившими в установленном законом порядке статус адвоката, физическим и юридическим лицам в целях защиты их прав, свобод и интересов, а также обеспечения доступа к правосудию. Нередко граждане, заблуждаясь, принимают за адвокатов лиц, оказывающих юридические услуги за плату. Бывает, что эти лица сами вводят в заблуждение граждан, предъявляя недействительное удостоверение адвоката, используя в наименовании организаций на вывесках слова «адвокатская деятельность», «адвокатура»...

Вместе с тем действие Закона об адвокатуре и Кодекса профессиональной этики адвоката не распространяется на лиц, у которых отсутствует статус адвоката, вследствие чего к ним не могут быть применены меры воздействия за причинение вреда гражданам и организациям в связи с ненадлежащим оказанием юридических услуг. Таким образом, если необходима адвокатская помощь, но имеются сомнения – адвокат перед вами или не адвокат, – рекомендуем проверить наличие у этого лица действующего статуса адвоката. В компетенцию регионального управления Министерства юстиции входит ведение реестра адвокатов Ивановской области и выдача адвокатам соответствующих удостоверений.

Что необходимо предпринять, чтобы проверить статус адвоката?

Во-первых, попросить предъявить удостоверение и записать (запомнить) фамилию, регистрационный номер адвоката, наименование адвокатской палаты, членом которой он является.

Во-вторых, необходимо проверить достоверность предоставленной информации об адвокате – на сайте областного управления Минюста: to37.minjust.ru в разделе «Адвокатура». В реестре адвокатов Ивановской области нужно найти его фамилию. Если искомый адвокат указан в реестре несколько раз под разными регистрационными номерами, то актуальными будут сведения, внесенные последними, то есть расположенные в конце реестра. Адвокат имеет действующий статус, если в строке с его фамилией отсутствуют сведения в графах «Приостановление статуса адвоката», «Прекращение статуса адвоката», «Исключение сведений об адвокате из реестра».

Итак, если вы не нашли нужной фамилии в реестре адвокатов Ивановской области, значит, перед вами не адвокат или специалист адвокатской палаты другого региона.

Для удобства пользователей в разделе «Адвокатура» дополнительно размещен список адвокатов с действующим статусом, составленный на основании сведений из реестра, а также список удостоверений адвокатов, признанных недействительными.

Информацию о наличии у гражданина статуса адвоката также можно получить в управлении Минюста по телефонам: (4932) **30-49-83; 30-49-74** или по адресу: **Иваново, ул. Багаева, 27, каб. 304.**

Управление Минюста России по Ивановской области

ДЕПАРТАМЕНТ ЭНЕРГЕТИКИ И ТАРИФОВ ИВАНОВСКОЙ ОБЛАСТИ

П О С Т А Н О В Л Е Н И Е

от 12 декабря 2016 г. № 118-т/19

Об установлении тарифов на тепловую энергию для потребителей, плановых значений показателей надежности и энергетической эффективности объектов теплоснабжения МУП ЖКХ п. Колобово (Шуйский район) на 2017 год

В соответствии с Федеральным законом от 27.07.2010 № 190-ФЗ «О теплоснабжении», постановлением Правительства Российской Федерации от 22.10.2012 № 1075 «О ценообразовании в сфере теплоснабжения» Департамент энергетики и тарифов Ивановской области постановляет:

1. Установить тарифы на тепловую энергию для потребителей МУП ЖКХ п. Колобово (Шуйский район) согласно приложениям 1, 2.
2. Установить плановые значения показателей надежности и энергетической эффективности объектов теплоснабжения МУП ЖКХ п. Колобово (Шуйский район) на 2017 год согласно приложению 3.
3. Возмещение недополученных доходов от разницы между утвержденными тарифами на тепловую энергию, поставляемую потребителям, и утвержденными льготными тарифами на тепловую энергию, поставляемую населению, осуществляется за счет средств областного бюджета в соответствии с Законом Ивановской области от 09.12.2014 № 103-ОЗ «О льготных тарифах на тепловую энергию на территории Ивановской области».
4. Тарифы, установленные п. 1, показатели надежности и энергетической эффективности, установленные п. 2 настоящего постановления, действуют с 01.01.2017 по 31.12.2017.
5. С 01.01.2017 признать утратившим силу постановление Департамента энергетики и тарифов Ивановской области от 17.12.2015 № 59-т/5.
6. Настоящее постановление вступает в силу со дня его официального опубликования.

И.о. начальника Департамента Д.К. Крылов

Приложение 1 к постановлению Департамента энергетики и тарифов Ивановской области от 12.12.2016 № 118-т/19

Тарифы на тепловую энергию (мощность), поставляемую потребителям

№ п/п	Наименование регулируемой организации	Вид тарифа	Год	Вода		Отборный пар давлением				Острый и редуцированный пар
				с 01.01.2017по 30.06.2017	с 01.07.2017 по 31.12.2017	от 1,2 до 2,5 кг/см²	от 2,5 до 7,0 кг/см²	от 7,0 до 13,0 кг/см²	Свыше 13,0 кг/см²	
Для потребителей, в случае отсутствия дифференциации тарифов по схеме подключения										
1.	МУП ЖКХ п. Колобово (Шуйский район)	Одноставочный, руб./Гкал, без НДС	2017	2434,00	2503,27	-	-	-	-	-

Приложение 2 к постановлению Департамента энергетики и тарифов Ивановской области от 12.12.2016 № 118-т/19

Льготные тарифы на тепловую энергию (мощность), поставляемую потребителям

№ п/п	Наименование регулируемой организации	Вид тарифа	Год	Вода		Отборный пар давлением				Острый и редуцированный пар
				с 01.01.2017по 30.06.2017	с 01.07.2017 по 31.12.2017	от 1,2 до 2,5 кг/см²	от 2,5 до 7,0 кг/см²	от 7,0 до 13,0 кг/см²	Свыше 13,0 кг/см²	
Для потребителей, в случае отсутствия дифференциации тарифов по схеме подключения										
Население (тарифы указываются с учетом НДС)*										
1.	МУП ЖКХ п. Колобово (Шуйский район)	Одноставочный, руб./Гкал	2017	1912,14<1>	1969,50<2>	-	-	-	-	-

<*> Выделяется в целях реализации пункта 6 статьи 168 Налогового кодекса Российской Федерации (часть вторая)
<1> Тариф без учета НДС – 1620,46 руб./Гкал.
<2> Тариф без учета НДС – 1669,07 руб./Гкал.

Приложение 3 к постановлению Департамента энергетики и тарифов Ивановской области от 12.12.2016 № 118-т/19

Показатели надежности и энергетической эффективности объектов теплоснабжения

Наименование регулируемой организации	Год	Показатели надежности		Показатели энергетической эффективности				
		Количество прекращений подачи тепловой энергии, теплоносителя в результате технологических нарушений		Удельный расход топлива на производство единицы тепловой энергии, отпускаемой с коллекторов источников тепловой энергии, т.у.т./Гкал	Отношение величины технологических потерь ТЭ, теплоносителя к материальной характеристике тепловой сети		Величина технологических потерь при передаче	
		на тепловых сетях на 1 км тепловых сетей, ед.в год/км	на источниках тепловой энергии на 1 Гкал/час установленной мощности, ед.в год/Гкал/час		при передаче тепловой энергии, Гкал/кв.м	при передаче теплоносителя, тонн/кв.м	при передаче тепловой энергии по тепловым сетям, Гкал/год	при передаче теплоносителя по тепловым сетям, тонн/год
МУП ЖКХ п. Колобово (Шуйский район)	2017	0	0	0,17260	1,2507	1,2802	1060,0	1085,0

ИЗВЕЩЕНИЕ О ПРОВЕДЕНИИ СОБРАНИЯ УЧАСТНИКОВ ДОЛЕВОЙ СОБСТВЕННОСТИ СПК «ИСАЕВСКИЙ»

Косолапов Сергей Владимирович, являющийся представителем по доверенности участников долевой собственности, сообщает участникам общей долевой собственности СПК «Исаевский» Ильинского района Ивановской области о проведении собрания с повесткой дня: – согласование размера и местоположения границ образуемого земельного участка в счет тридцати земельных долей земельного участка;- утверждение перечня собственников образуемого земельного участка и размер их долей в праве общей собственности на образуемый земельный участок; – утверждение проекта межевания земельных участков; – разное. Адрес Исходного земельного участка:Ивановская область, Ильинский район, СПК «Исаевский», К№-37:06:020203:6. Заказчик работ по подготовке проекта межевания земельных участков Косолапов Сергей Владимирович, почтовый адрес: 155060, Ивановская область, Ильинский район, п.Ильинское-Хованское, ул.Южная, д.9. Контактный телефон 8(49353)22753. Ознакомиться с проектом межевания земельных участков для выдела в счет земельных долей, расположенного по адресу: Ивановская область, Ильинский район, вокруг с.Исаевское, подготовленного кадастровым инженером Стальмаковым Игорем Александровичем, аттестат 37-11-31, адрес: 155040, Ивановская область, г.Тейково, ул.Октябрьская, д.2а, адрес электронной почты: zemlemer-si@yandex.ru, телефон 8(49343)2-24-15, являющегося сотрудником ООО «Тейковский землемер», можно по адресу: Ивановская область, г. Тейково, ул. Октябрьская, д.2а, ООО «Тейковский землемер». Участники долевой собственности извещаются, что обоснованные возражения относительно согласования размера и местоположения границ образуемого в счет земельных долей земельного участка, направляются с момента публикации настоящего объявления до «01» февраля 2017 г. кадастровому инженеру Стальмакову И.А. по адресу: 155040, Ивановская область, г. Тейково, ул. Октябрьская, д.2а, ООО «Тейковский землемер». Собрание участников долевой собственности состоится «01» февраля 2017 г. в 14-00 часов по адресу: Ивановская область, Ильинский район, п.Ильинское-Хованское, ул. Революционная, д.6, регистрация участников с 13 часов. Участникам долевой собственности при себе необходимо иметь документ, удостоверяющий личность, а так же документы о правах на земельный участок.

Решением АС Ивановской области от 27.12.2010 года г. по делу А17-1328/2010-1-Б Областное государственное предприятие «Ивоблстройзаказчик» (ИНН 3729006581, ОГРН 1033700061196, адрес: 153023, г. Иваново, ул. Революционная, д. 78) конкурсным управляющим утвержден Черняев Максим Владимирович (ИНН 370223002893, СНИЛС 05340252819, адрес для направления корреспонденции: 153023, г. Иваново, ул. Революционная, д. 78), Некоммерческое партнерство «Саморегулируемая организация арбитражных управляющих Центрального федерального округа» (ОГРН 1027700542209, ИНН 7705431418, 109316, Москва, Остаповский проезд, д. 3, стр. 6, оф. 201).

Организатор торгов – управляющий Черняев Максим Владимирович сообщает, что торги в форме публичного предложения состоялись 12.12.2016.

Лот №1 ворота год ввода в эксплуатацию 1998 г., забор железобетонный год ввода в эксплуатацию 1998 г. высотой 2,50 метра протяженностью 370 пог. метров Адрес объекта: Ивановская область, г. Иваново, ул. Революционная, д.78. Победителем торгов объявляется ООО «Коммунальщик» (ИНН 3702727106), с ценой 25 000 руб. без НДС.

Лот №2 стреловой самоходный гусеничный дизель-электрический кран ДЭК-251 1987 г. изготовления на шасси МАЗ-5337, государственный регистрационный знак Е598РН37, идентификационный номер (VIN) XVN357150V0000733, Адрес объекта: Ивановская область, г. Иваново. Победителем торгов объявляется ООО «Коммунальщик» (ИНН 3702727106), с ценой 152 000,00 руб. без НДС.

Лот №3 автокран КС-35715 на шасси МАЗ-5337 1997 г. изготовления, заводской номер 5419, Адрес объекта: Ивановская область, г. Иваново. Победителем торгов объявляется ООО «Коммунальщик» (ИНН 3702727106), с ценой 85 000,00 без НДС.

ИЗВЕЩЕНИЕ О НЕОБХОДИМОСТИ СОГЛАСОВАНИЯ ПРОЕКТА МЕЖЕВАНИЯ ЗЕМЕЛЬНОГО УЧАСТКА

Кадастровый инженер Байкова Ольга Валерьевна, почтовый адрес: 155800, Ивановская область, г. Кинешма, улица м. Василевского, дом 2, оф. 72, тел. 8-920-358-32-48, квалификационные аттестат № 37-10-23, e-mail: 24300@inbox.ru, извещает заинтересованных лиц о необходимости согласования проекта межевания, размера и местоположения границ земельного участка, выделяемого из общей долевой собственности СПК «Новлянский». Исходный участок 37:04:000000:26, расположенный по адресу: Ивановская обл., Заволжский р-н, СПК «Новлянский». Заказчиком кадастровых работ по подготовке проекта межевания земельного участка является Советова Валентина Дмитриевна, почтовый адрес: 156012, Костромская область, г. Кострома, ул. Партизанская, дом 163. Контактный телефон 8-910 9581046. С проектом межевания можно ознакомится в течение тридцати дней с момента опубликования настоящего извещения по адресу: Ивановская область, г. Кинешма, улица м. Василевского, дом 2, оф. 72 ежедневно за исключением выходных (суббота и воскресенье) с 9.00 до 17.00. Обоснованные возражения относительно размера и местоположения границ выделяемого в счет земельной доли или земельных долей земельного участка принимаются в течение тридцати дней с момента опубликования настоящего извещения по адресу: 156012, Костромская область, г. Кострома, ул. Партизанская, дом 163. Возражения относительно размера и местоположения границ выделяемого в счет земельной доли или земельных долей земельного участка должны содержать фамилию, имя и отчество лица, выдвинувшего эти возражения, реквизиты документа удостоверяющего личность, обоснование причин его несогласия с предложенными размером и местоположением границ выделяемого в счет земельной доли или земельных долей земельного участка, кадастровый номер исходного земельного участка. К этим возражениям должны быть приложены копии документов, подтверждающих право лица, выдвинувшего эти возражения, на земельную долю в исходном земельном участке.

ДЕПАРТАМЕНТ ЭНЕРГЕТИКИ и ТАРИФОВ ИВАНОВСКОЙ ОБЛАСТИ

П О С Т А Н О В Л Е Н И Е

от 16 декабря 2016 г. № 122-г/1

Об установлении платы за подключение (технологическое присоединение) к сетям газораспределения ОАО «Газпром газораспределение Иваново» газоиспользующего оборудования объекта капитального строительства, расположенного по адресу: Ивановская область, г. Вичуга, ул. Володарского, по индивидуальному проекту

В соответствии с Федеральным законом от 31.03.1999 № 69-ФЗ «О газоснабжении в Российской Федерации», постановлением Правительства Российской Федерации от 29.12.2000 № 1021 «О государственном регулировании цен на газ и тарифов по его транспортировке на территории Российской Федерации», Правилами подключения (технологического присоединения) объектов капитального строительства к сетям газораспределения, утвержденными постановлением Правительства Российской Федерации от 30.12.2013 № 1314, Методическими указаниями по расчету размера платы за технологическое присоединение газоиспользующего оборудования к сетям газораспределения и (или) стандартизированных тарифных ставок, определяющих ее величину, утвержденными приказом ФСТ России от 28.04.2014 № 101-э/3, Положением о Департаменте энергетики и тарифов Ивановской области, утвержденным постановлением Правительства Ивановской области от 25.12.2014 № 577-п, протоколом заседания Правления Департамента энергетики и тарифов Ивановской области от 16.12.2016г. № 122/2 Департамент энергетики и тарифов Ивановской области постановляет:

1. Установить размер платы за подключение (технологическое присоединение) газоиспользующего оборудования объекта капитального строительства, расположенного на земельном участке с кадастровым номером № 37:23:060402:378 по адресу: Ивановская область, г. Вичуга, ул. Володарского (заявитель – ООО «Теплоснаб-Родники»), к сетям газораспределения ОАО «Газпром газораспределение Иваново», по индивидуальному проекту, в размере 672 510,00 руб. (без учета НДС), в соответствии с приложением к настоящему постановлению.

2. Настоящее постановление вступает в силу со дня его официального опубликования.

И.о. начальника Департамента **Д.К. Крылов**

Приложение к Постановлению Департамента энергетики и тарифов Ивановской области от 16 декабря 2016 № 122-г/1

Плата за технологическое присоединение к сетям газораспределения ОАО «Газпром газораспределение Иваново» газоиспользующего оборудования объекта капитального строительства, расположенного по адресу: Ивановская область, г. Вичуга, ул. Володарского, по индивидуальному проекту

№ п/п	Показатели	Планируемые расходы, тыс. руб. (без учета НДС)
1	2	3
1	Расходы на разработку проектной документации	91,40
2	Расходы на выполнение технических условий, в т.ч.	424,73
2.1	Строительство (реконструкция) стальных газопроводов	28,31
2.1.1	Наземная (надземная) прокладка	
2.1.1.1	158 мм и менее	
2.1.1.2	159 – 218 мм	
2.1.1.3	219 – 272 мм	
2.1.1.4	273 – 324 мм	
2.1.1.5	325 – 425 мм	
2.1.1.6	426 – 529 мм	
2.1.1.7	530 мм и выше	
2.1.2	Подземная прокладка	28,31
2.1.2.1	158 мм и менее	28,31
2.1.2.2	159 – 218 мм	
2.1.2.3	219 – 272 мм	
2.1.2.4	273 – 324 мм	
2.1.2.5	325 – 425 мм	
2.1.2.6	426 – 529 мм	
2.1.2.7	530 мм и выше	
2.2	Строительство (реконструкция) полиэтиленовых газопроводов	396,42
2.2.1	109 мм и менее	396,42
2.2.2	110 – 159 мм	
2.2.3	160 – 224 мм	
2.2.4	225 – 314 мм	
2.2.5	315 – 399 мм	
2.2.6	400 мм и выше	
2.3	Строительство (реконструкция) газорегуляторных пунктов	
2.3.1	до 40 куб. метров в час	
2.3.2	40 – 99 куб. метров в час	
2.3.3	100 – 399 куб. метров в час	
2.3.4	400 – 999 куб. метров в час	
2.3.5	1000 – 1999 куб. метров в час	
2.3.6	2000 – 2999 куб. метров в час	
2.3.7	3000 – 3999 куб. метров в час	
2.3.8	4000 – 4999 куб. метров в час	
2.3.9	5000 – 9999 куб. метров в час	
2.3.10	10000 – 19999 куб. метров в час	
2.3.11	20000 – 29999 куб. метров в час	
2.3.12	30000 куб. метров в час и выше	
2.4	Строительство (реконструкция) станций катодной защиты	
2.4.1	Станция катодной защиты 1-го типа	
2.4.2	Станция катодной защиты 2-го типа	
2.4.3	Станция катодной защиты 3-го типа	
2.4.4	Станция катодной защиты m-го типа	
2.5	Расходы на ликвидацию дефицита пропускной способности существующих сетей газораспределения	
3	Расходы, связанные с проверкой выполнения Заявителем технических условий	11,72
4	Расходы, связанные с осуществлением фактического подключения (технологического присоединения) объектов капитального строительства Заявителя к сети газораспределения и проведением пуска газа	10,16
5	Эффективная ставка налога на прибыль *	20
6	Налог на прибыль	134,50
7	Расходы на проведение мероприятий по технологическому присоединению газоиспользующего оборудования заявителя, всего	672,51

* Эффективная ставка налога на прибыль указывается в %.

ДЕПАРТАМЕНТ ЭНЕРГЕТИКИ и ТАРИФОВ ИВАНОВСКОЙ ОБЛАСТИ

П О С Т А Н О В Л Е Н И Е

от 16 декабря 2016 г. № 122-г/2

Об установлении платы за подключение (технологическое присоединение) к сетям газораспределения ОАО «Газпром газораспределение Иваново» газоиспользующего оборудования объекта капитального строительства, расположенного по адресу: Ивановская область, г. Иваново, ул. Рабфаковская, по индивидуальному проекту

В соответствии с Федеральным законом от 31.03.1999 № 69-ФЗ «О газоснабжении в Российской Федерации», постановлением Правительства Российской Федерации от 29.12.2000 № 1021 «О государственном регулировании цен на газ и тарифов по его транспортировке на территории Российской Федерации», Правилами подключения (технологического присоединения) объектов капитального строительства к сетям газораспределения, утвержденными постановлением Правительства Российской Федерации от 30.12.2013 № 1314, Методическими указаниями по расчету размера платы за технологическое присоединение газоиспользующего оборудования к сетям газораспределения и (или) стандартизированных тарифных ставок, определяющих ее величину, утвержденными приказом ФСТ России от 28.04.2014 № 101-э/3, Положением о Департаменте энергетики и тарифов Ивановской области, утвержденным постановлением Правительства Ивановской области от 25.12.2014 № 577-п, протоколом заседания Правления Департамента энергетики и тарифов Ивановской области от 16.12.2016г. № 122 /2 Департамент энергетики и тарифов Ивановской области постановляет:

1. Установить размер платы за подключение (технологическое присоединение) газоиспользующего оборудования объекта капитального строительства, расположенного на земельном участке с кадастровым номером № 37:24:040504:635 по адресу: Ивановская область, г. Иваново, ул. Рабфаковская (заявитель – ООО «Медицинский центр «Ивастрамед»), к сетям газораспределения ОАО «Газпром газораспределение Иваново», по индивидуальному проекту, в размере 1 012 800,00 руб. (без учета НДС), в соответствии с приложением к настоящему постановлению.

2. Настоящее постановление вступает в силу со дня его официального опубликования.

И.о. начальника Департамента **Д.К. Крылов**

Приложение к Постановлению Департамента энергетики и тарифов Ивановской области от 16 декабря 2016 № 122-г/2

Плата за технологическое присоединение к сетям газораспределения ОАО «Газпром газораспределение Иваново» газоиспользующего оборудования объекта капитального строительства, расположенного по адресу: Ивановская область, г. Иваново, ул. Рабфаковская, по индивидуальному проекту

№ п/п	Показатели	Планируемые расходы, тыс. руб. (без учета НДС)
1	2	3
1	Расходы на разработку проектной документации	362,99
2	Расходы на выполнение технических условий, в т.ч.	385,51
2.1	Строительство (реконструкция) стальных газопроводов	26,90
2.1.1	Наземная (надземная) прокладка	
2.1.1.1	158 мм и менее	
2.1.1.2	159 – 218 мм	
2.1.1.3	219 – 272 мм	
2.1.1.4	273 – 324 мм	
2.1.1.5	325 – 425 мм	
2.1.1.6	426 – 529 мм	
2.1.1.7	530 мм и выше	
2.1.2	Подземная прокладка	26,90
2.1.2.1	158 мм и менее	26,90
2.1.2.2	159 – 218 мм	
2.1.2.3	219 – 272 мм	
2.1.2.4	273 – 324 мм	
2.1.2.5	325 – 425 мм	
2.1.2.6	426 – 529 мм	
2.1.2.7	530 мм и выше	
2.2	Строительство (реконструкция) полиэтиленовых газопроводов	358,61
2.2.1	109 мм и менее	358,61
2.2.2	110 – 159 мм	
2.2.3	160 – 224 мм	
2.2.4	225 – 314 мм	
2.2.5	315 – 399 мм	
2.2.6	400 мм и выше	
2.3	Строительство (реконструкция) газорегуляторных пунктов	
2.3.1	до 40 куб. метров в час	
2.3.2	40 – 99 куб. метров в час	
2.3.3	100 – 399 куб. метров в час	
2.3.4	400 – 999 куб. метров в час	
2.3.5	1000 – 1999 куб. метров в час	
2.3.6	2000 – 2999 куб. метров в час	
2.3.7	3000 – 3999 куб. метров в час	
2.3.8	4000 – 4999 куб. метров в час	
2.3.9	5000 – 9999 куб. метров в час	
2.3.10	10000 – 19999 куб. метров в час	
2.3.11	20000 – 29999 куб. метров в час	
2.3.12	30000 куб. метров в час и выше	
2.4	Строительство (реконструкция) станций катодной защиты	
2.4.1	Станция катодной защиты 1-го типа	
2.4.2	Станция катодной защиты 2-го типа	
2.4.3	Станция катодной защиты 3-го типа	
2.4.4	Станция катодной защиты m-го типа	
2.5	Расходы на ликвидацию дефицита пропускной способности существующих сетей газораспределения	
3	Расходы, связанные с проверкой выполнения Заявителем технических условий	16,80
4	Расходы, связанные с осуществлением фактического подключения (технологического присоединения) объектов капитального строительства Заявителя к сети газораспределения и проведением пуска газа	44,94
5	Эффективная ставка налога на прибыль *	20
6	Налог на прибыль	202,56
7	Расходы на проведение мероприятий по технологическому присоединению газоиспользующего оборудования заявителя, всего	1012,80

* Эффективная ставка налога на прибыль указывается в %.

ДЕПАРТАМЕНТ ЭНЕРГЕТИКИ И ТАРИФОВ ИВАНОВСКОЙ ОБЛАСТИ

П О С Т А Н О В Л Е Н И Е

от 16 декабря 2016 г. № 122-к/1

О корректировке установленных тарифов в сфере холодного водоснабжения и водоотведения для организаций, оказывающих услуги потребителям Шуйского муниципального района

В соответствии с Федеральным законом от 07.12.2011 № 416-ФЗ «О водоснабжении и водоотведении», постановлением Правительства Российской Федерации от 13.05.2013 № 406 «О государственном регулировании тарифов в сфере водоснабжения и водоотведения» Департамент энергетики и тарифов Ивановской области постановляет:

1. С 01.01.2017 произвести корректировку установленных долгосрочных тарифов в сфере холодного водоснабжения и водоотведения для организаций, оказывающих услуги потребителям Шуйского муниципального района, изложив п.п. 1, 2, 4, 6, 7, 8, 10, 11, 13 приложения 1 к постановлению Департамента энергетики и тарифов Ивановской области от 18.12.2015 № 60-к/10 в новой редакции в соответствии с приложением к настоящему постановлению.

2. Возмещение выпадающих доходов от разницы между тарифами для бюджетных и прочих потребителей и льготными тарифами для населения осуществляется за счет средств областного бюджета в соответствии с законодательством Ивановской области.

3. Настоящее постановление вступает в силу со дня его официального опубликования.

И.о. начальника Департамента **Д. К. Крылов**

Приложение к постановлению Департамента энергетики и тарифов Ивановской области от 16.12.2016 № 122-к/1
Приложение 1 к постановлению Департамента энергетики и тарифов Ивановской области от 18.12.2015 № 60-к/10

Тарифы в сфере холодного водоснабжения и водоотведения для организаций, оказывающих услуги потребителям Шуйского муниципального района

№ п/п	Наименование организаций, категории потребителей, виды тарифов	с 01.01.2016 по 30.06.2016	с 01.07.2016 по 31.12.2016	с 01.01.2017 по 30.06.2017	с 01.07.2017 по 31.12.2017	с 01.01.2018 по 30.06.2018	с 01.07.2018 по 31.12.2018
1	2	3	4	5	6	7	8
	Колобовское городское поселение						
1.	**МУП ЖКХ п. Колобово:**						
1.1.	для бюджетных и прочих потребителей:						
	тариф на питьевую воду, руб. за 1 куб.м, без учета НДС	32,58	34,17	34,17	35,60	35,60	36,95
	тариф на водоотведение, руб. за 1 куб.м, без учета НДС	61,70	78,17	78,17	82,09	82,09	78,69
1.2.	для населения:						
	тариф на питьевую воду, руб. за 1 куб.м, без учета НДС	32,58	34,17	34,17	35,60	35,60	36,95
	тариф на питьевую воду, руб. за 1 куб.м, с учетом НДС	38,44	40,32	40,32	42,00	42,00	43,60
	тариф на водоотведение, руб. за 1 куб.м, без учета НДС	47,07*	49,37*	49,37*	51,84*	51,84*	53,91*
	тариф на водоотведение, руб. за 1 куб.м, с учетом НДС	55,54*	58,26*	58,26*	61,17*	61,17*	63,62*
2.	**ООО «Руса»:**						
	для бюджетных и прочих потребителей:						
	тариф на питьевую воду, руб. за 1 куб.м, без учета НДС	15,21	15,85	15,85	16,74	16,74	17,09
	тариф на водоотведение, руб. за 1 куб.м, без учета НДС	57,68	60,33	60,33	60,47	60,47	65,82
	Васильевское сельское поселение						
4.	**СПК колхоз им. Арсения:**						
	для всех категорий потребителей:						
	тариф на питьевую воду, руб. за 1 куб.м, НДС не облагается	11,09	11,62	11,62	12,20	12,20	12,40
	Китовское сельское поселение						
6.	**ООО «ВОДОКАНАЛИЗАЦИОННОЕ ХОЗЯЙСТВО»:**						
6.1.	для бюджетных и прочих потребителей:						
	тариф на питьевую воду, руб. за 1 куб.м, НДС не облагается	26,38	28,07	28,07	29,69	29,69	30,49
6.2.	для населения:						
	тариф на питьевую воду, руб. за 1 куб.м, НДС не облагается	20,36*	21,36*	21,36*	22,43*	22,43*	23,33*
7.	**ООО «Транзит»:**						
	для бюджетных и прочих потребителей:						
	тариф на транспортировку воды, руб. за 1 куб.м, НДС не облагается	6,21	6,85	6,85	6,95	6,95	7,33
	тариф на транспортировку сточных вод, руб. за 1 куб.м, НДС не облагается	7,54	8,55	8,55	8,46	8,46	9,14
8.	**МУП ЖКХ с. Китово:**						
8.1.	для бюджетных и прочих потребителей:						
	тариф на водоотведение, руб. за 1 куб.м, НДС не облагается	46,29	48,60	48,60	51,90	51,90	51,71
8.2.	для населения:						
	тариф на водоотведение, руб. за 1 куб.м, НДС не облагается	29,00*	30,42*	30,42*	31,94*	31,94*	33,22*
	Остаповское сельское поселение						
10.	**СПК (колхоз) Милюковский:**						
10.1	для бюджетных и прочих потребителей:						
	тариф на питьевую воду, руб. за 1 куб.м, НДС не облагается	9,20	9,35	9,35	9,69	9,69	10,12
	тариф на водоотведение, руб. за 1 куб.м, НДС не облагается	12,08	12,25	12,25	12,71	12,71	13,17
10.2.	для населения:						
	тариф на питьевую воду, руб. за 1 куб.м, НДС не облагается	9,20	9,35	9,35	9,69	9,69	10,12
	тариф на водоотведение, руб. за 1 куб.м, НДС не облагается	12,08	12,25	12,25	12,71	12,71	13,17
11.	**ООО «ВОДОКАНАЛИЗАЦИОННОЕ ХОЗЯЙСТВО»:**						
11.1.	для бюджетных и прочих потребителей:						
	тариф на питьевую воду (д. Харитоново), руб. за 1 куб.м, НДС не облагается	70,71	72,44	72,44	78,93	78,93	78,14
	тариф на водоотведение (д. Клочково), руб. за 1 куб.м, НДС не облагается	36,94	38,66	38,66	40,70	40,70	42,39
11.2.	для населения:						
	тариф на питьевую воду (д. Харитоново), руб. за 1 куб.м, НДС не облагается	23,47*	24,62*	24,62*	25,85*	25,85*	26,89*
	тариф на водоотведение (д. Клочково), руб. за 1 куб.м, НДС не облагается	23,01*	24,14*	24,14*	25,35*	25,35*	26,36*
	Семейкинское сельское поселение						
13.	**ООО «ВОДОКАНАЛИЗАЦИОННОЕ ХОЗЯЙСТВО»:**						
13.1.	для бюджетных и прочих потребителей:						
	тариф на питьевую воду, руб. за 1 куб.м, НДС не облагается	26,38	28,07	28,07	29,69	29,69	30,49
13.2.	для населения:						
	тариф на питьевую воду, руб. за 1 куб.м, НДС не облагается	20,36*	21,36*	21,36*	22,43*	22,43*	23,33*

*- льготные тарифы для населения

ДЕПАРТАМЕНТ ЭНЕРГЕТИКИ И ТАРИФОВ ИВАНОВСКОЙ ОБЛАСТИ

П О С Т А Н О В Л Е Н И Е

от 16 декабря 2016 г. № 122-к/2

Об установлении ставок на подключение (технологическое присоединение) к централизованным системам водоснабжения, водоотведения ООО «Промэнергосеть»

В соответствии с Федеральным законом от 07.12.2011 № 416-ФЗ «О водоснабжении и водоотведении», постановлением Правительства Российской Федерации от 13.05.2013 № 406 «О государственном регулировании тарифов в сфере водоснабжения и водоотведения» Департамент энергетики и тарифов Ивановской области постановляет:

1. Установить на 2017 год ставки тарифов на подключение (технологическое присоединение) к централизованным системам водоснабжения, водоотведения ООО «Промэнергосеть», оказывающего услуги потребителям г. Кохмы, согласно приложению.

2. Настоящее постановление вступает в силу со дня его официального опубликования.

И. о. начальника Департамента **Д.К. Крылов**

Приложение
к постановлению Департамента энергетики и тарифов Ивановской области от 16.12.2016 №122-к/2

Ставки тарифов на подключение (технологическое присоединение) к централизованным системам водоснабжения, водоотведения ООО «Промэнергосеть»

№ п/п	Наименование показателя	Единица измерения	Ставка тарифа (НДС не облагается)
I. Ставки тарифа на подключение (технологическое присоединение) к централизованной системе водоснабжения			
1.	Ставка тарифа за подключаемую нагрузку водопроводной сети		
1.1.	2017 год	тыс. руб./куб. м в сут.	0,760
2.	Ставка тарифа за протяженность водопроводной сети		
	2017 год		
2.1.	- сети диаметром 50 мм	тыс. руб./км	3 109,80
2.2.	- сети диаметром 63 мм	тыс. руб./км	3 613,61
2.3.	- сети диаметром 215 мм	тыс. руб./км	6 253,00
II. Ставки тарифа на подключение (технологическое присоединение) к централизованной системе водоотведения			
1.	Ставка тарифа за подключаемую нагрузку канализационной сети		
1.1.	2017 год	тыс. руб./куб. м в сут.	8,875
2.	Ставка тарифа за протяженность канализационной сети		
	2017 год		
2.1.	- сети диаметром 50 мм	тыс. руб./км	4 074,51

ДЕПАРТАМЕНТ ЭНЕРГЕТИКИ И ТАРИФОВ ИВАНОВСКОЙ ОБЛАСТИ

П О С Т А Н О В Л Е Н И Е

от 16 декабря 2016 г. № 122-к/6

Об установлении тарифов в сфере холодного водоснабжения для МУП «Заволжское коммунальное хозяйство»

В соответствии с Федеральным законом от 07.12.2011 № 416-ФЗ «О водоснабжении и водоотведении», постановлением Правительства Российской Федерации от 13.05.2013 № 406 «О государственном регулировании тарифов в сфере водоснабжения и водоотведения» Департамент энергетики и тарифов Ивановской области постановляет:

1. Установить одноставочные тарифы в сфере холодного водоснабжения для муниципального унитарного предприятия «Заволжское коммунальное хозяйство», оказывающего услуги потребителям Междуреченского, Волжского, Дмитриевского, Сосневского сельских поселений Заволжского муниципального района, согласно приложению.

2. Возмещение выпадающих доходов от разницы между тарифами для бюджетных и прочих потребителей и льготными тарифами для населения осуществляется за счет средств областного бюджета в соответствии с законодательством Ивановской области.

3. С 01.01.2017 считать утратившим силу постановление Департамента энергетики и тарифов Ивановской области от 06.05.2016 № 80-к/1.

4. Настоящее постановление вступает в силу со дня его официального опубликования.

И.о. начальника Департамента **Д.К. Крылов**

Приложение
к постановлению Департамента энергетики и тарифов Ивановской области от 16.12.2016 № 122-к/6

Тарифы в сфере холодного водоснабжения для МУП «Заволжское коммунальное хозяйство», оказывающего услуги потребителям Междуреченского, Волжского, Дмитриевского, Сосневского сельских поселений Заволжского муниципального района

№ п/п	Наименование организаций, категории потребителей, виды тарифов	С 01.01.2017 по 30.06.2017	С 01.07.2017 по 31.12.2017
1	2	3	4
	Междуреченское, Волжское, Дмитриевское, Сосневское сельские поселения		
1.	МУП «Заволжское коммунальное хозяйство»:		
1.1	для бюджетных и прочих потребителей:		
	тариф на питьевую воду, руб. за 1 куб. м, без учета НДС	84,55	88,77
1.2	для населения:		
	тариф на питьевую воду, руб. за 1 куб. м, без учета НДС	41,35*	43,41*
	тариф на питьевую воду, руб. за 1 куб. м, с учетом НДС	48,79*	51,22*

*- льготный тариф для населения

ДЕПАРТАМЕНТ ЭНЕРГЕТИКИ И ТАРИФОВ ИВАНОВСКОЙ ОБЛАСТИ

П О С Т А Н О В Л Е Н И Е

от 16 декабря 2016 г. № 122-к/3

Об установлении тарифов в сфере холодного водоснабжения и водоотведения для ряда организаций, оказывающих услуги потребителям Ивановского муниципального района

В соответствии с Федеральным законом от 07.12.2011 № 416-ФЗ «О водоснабжении и водоотведении», постановлением Правительства Российской Федерации от 13.05.2013 № 406 «О государственном регулировании тарифов в сфере водоснабжения и водоотведения» Департамент энергетики и тарифов Ивановской области постановляет:

1. С 01.01.2017 произвести корректировку установленных долгосрочных тарифов в сфере холодного водоснабжения и водоотведения для организаций, оказывающих услуги потребителям Ивановского муниципального района, изложив приложение 1 к постановлению Департамента энергетики и тарифов Ивановской области от 18.12.2015 № 60-к/14 в новой редакции в соответствии с приложением 1 к настоящему постановлению.

2. С 01.01.2017 произвести корректировку установленных долгосрочных тарифов в сфере холодного водоснабжения для общества с ограниченной ответственностью «Кохомское», оказывающего услуги потребителям Богданихского сельского поселения Ивановского муниципального района, изложив п. 3 приложения 1 к постановлению Департамента энергетики и тарифов Ивановской области от 18.12.2015 № 60-к/9 в новой редакции в соответствии с приложением 2 к настоящему постановлению.

3. С 01.01.2017 произвести корректировку установленных долгосрочных тарифов в сфере холодного водоснабжения и водоотведения для общества с ограниченной ответственностью «Михалевское ЖКХ», оказывающего услуги потребителям Новоталицкого сельского поселения Ивановского муниципального района, изложив п. 6 приложения 1 к постановлению Департамента энергетики и тарифов Ивановской области от 18.12.2015 № 60-к/13 в новой редакции в соответствии с приложением 3 к настоящему постановлению.

4. Настоящее постановление вступает в силу со дня его официального опубликования.

И.о. начальника Департамента **Д.К. Крылов**

Приложение 1 к постановлению Департамента энергетики и тарифов Ивановской области от 16.12.2016 № 122-к/3
Приложение 1 к постановлению Департамента энергетики и тарифов Ивановской области от 18.12.2015 № 60-к/14

Тарифы в сфере холодного водоснабжения и водоотведения для ряда организаций, оказывающих услуги потребителям Ивановского муниципального района

№ п/п	Наименование организаций, категории потребителей, виды тарифов	с 01.01.2016 по 30.06.2016	с 01.07.2016 по 31.12.2016	с 01.01.2017 по 30.06.2017	с 01.07.2017 по 31.12.2017	с 01.01.2018 по 30.06.2018	с 01.07.2018 по 31.12.2018
1	2	3	4	5	6	7	8
	Новоталицкое сельское поселение						
1.	**ЗАО «Вергуза»:**						
	для бюджетных и прочих потребителей:						
	тариф на водоотведение, руб. за 1 куб.м, НДС не облагается	45,48	47,72	47,72	52,18	52,04	52,04
2.	**НПС «Залесье» Горьковского РНУ филиала АО «Транснефть-Верхняя Волга»:**						
	для бюджетных и прочих потребителей:						
	тариф на питьевую воду, руб. за 1 куб.м, без учета НДС	8,23	8,85	8,85	9,94	9,77	9,77
	Подвязновское сельское поселение						
3.	**ОАО «Ивановский бройлер»:**						
	для бюджетных и прочих потребителей:						
	тариф на питьевую воду, руб. за 1 куб.м, без учета НДС	16,15	16,89	16,89	18,00	18,00	18,77
	тариф на водоотведение, руб. за 1 куб.м, без учета НДС	19,27	20,00	20,00	21,19	21,19	22,40

Приложение 2 к постановлению Департамента энергетики и тарифов Ивановской области от 16.12.2016 № 122-к/3

П. 3 в приложении 1 постановления Департамента энергетики и тарифов Ивановской области от 18.12.2015 № 60-к/9 (в новой редакции)

№ п/п	Наименование организаций, категории потребителей, виды тарифов	с 01.01.2016 по 30.06.2016	с 01.07.2016 по 31.12.2016	с 01.01.2017 по 30.06.2017	с 01.07.2017 по 31.12.2017	с 01.01.2018 по 30.06.2018	с 01.07.2018 по 31.12.2018
1	2	3	4	5	6	7	8
	Богданихское сельское поселение						
3.	**ООО «Кохомское»:**						
	для бюджетных и прочих потребителей:						
	тариф на питьевую воду, руб. за 1 куб.м, НДС не облагается	43,53	43,53	34,12	34,12	26,18	26,18

Приложение 3 к постановлению Департамента энергетики и тарифов Ивановской области от 16.12.2016 № 122-к/3

П. 6 в приложении 1 постановления Департамента энергетики и тарифов Ивановской области от 18.12.2015 № 60-к/13 (в новой редакции)

№ п/п	Наименование организаций, категории потребителей, виды тарифов	с 01.01.2016 по 30.06.2016	с 01.07.2016 по 31.12.2016	с 01.01.2017 по 30.06.2017	с 01.07.2017 по 31.12.2017	с 01.01.2018 по 30.06.2018	с 01.07.2018 по 31.12.2018
1	2	3	4	5	6	7	8
	Новоталицкое сельское поселение						
6.	**ООО «Михалевское ЖКХ»:**						
	для бюджетных и прочих потребителей:						
	тариф на питьевую воду, руб. за 1 куб.м, без учета НДС	16,44	17,13	17,13	18,52	18,52	18,52
	тариф на водоотведение, руб. за 1 куб.м, без учета НДС	14,42	15,16	15,16	16,38	16,38	16,50

Официальные материалы публикуются в полном соответствии с их электронными версиями. Стилистика и пунктуация оригинала сохранены.

ДЕПАРТАМЕНТ ЭНЕРГЕТИКИ И ТАРИФОВ ИВАНОВСКОЙ ОБЛАСТИ

П О С Т А Н О В Л Е Н И Е

от 16 декабря 2016 г. № 122-к/4

Об установлении тарифов в сфере холодного водоснабжения и водоотведения для организаций, оказывающих услуги потребителям Лухского, Кинешемского муниципальных районов

В соответствии с Федеральным законом от 07.12.2011 № 416-ФЗ «О водоснабжении и водоотведении», постановлением Правительства Российской Федерации от 13.05.2013 № 406 «О государственном регулировании тарифов в сфере водоснабжения и водоотведения» Департамент энергетики и тарифов Ивановской области постановляет:

1. Установить одноставочные тарифы в сфере холодного водоснабжения и водоотведения для организаций, оказывающих услуги потребителям Лухского, Кинешемского муниципальных районов, с календарной разбивкой согласно приложению 1.

2. Установить долгосрочные параметры регулирования для формирования тарифов в сфере холодного водоснабжения с использованием метода индексации установленных тарифов для организаций, оказывающих услуги потребителям Лухского, Кинешемского муниципальных районов, согласно приложению 2.

3. С 01.01.2017 произвести корректировку установленных долгосрочных тарифов в сфере холодного водоснабжения и водоотведения для организаций, оказывающих услуги потребителям Лухского муниципального района, изложив приложение 2 к постановлению Департамента энергетики и тарифов Ивановской области от 23.11.2016 № 50-к/1 в новой редакции в соответствии с приложением 3 к настоящему постановлению.

4. Возмещение выпадающих доходов от разницы между тарифами для бюджетных и прочих потребителей и льготными тарифами для населения осуществляется за счет средств областного бюджета в соответствии с законодательством Ивановской области.

5. С 01.01.2017 считать утратившими силу приложение 1 к постановлению Департамента энергетики и тарифов Ивановской области от 23.11.2015 № 50-к/1, постановления Департамента энергетики и тарифов Ивановской области от 19.02.2016 № 70-к/3, от 22.04.2016 №79-к/2, от 14.10.2016 № 104-к/1 .

6. Настоящее постановление вступает в силу со дня его официального опубликования.

И. о. начальника Департамента **Д. К. Крылов**

Приложение 1 к постановлению Департамента энергетики и тарифов Ивановской области от 16.12.2016 № 122-к/4

Тарифы в сфере холодного водоснабжения и водоотведения для организаций, оказывающих услуги потребителям Лухского, Кинешемского муниципальных районов

№ п/п	Наименование организаций и виды тарифов	Тарифы по категориям потребителей, рублей за 1 куб. метр, НДС не облагается											
		Для бюджетных и прочих потребителей		Для населения		Для бюджетных и прочих потребителей		Для населения		Для бюджетных и прочих потребителей		Для населения	
		с 01.01.2017 по 30.06.2017	с 01.07.2017 по 31.12.2017	с 01.01.2017 по 30.06.2017	с 01.07.2017 по 31.12.2017	с 01.01.2018 по 30.06.2018	с 01.07.2018 по 31.12.2018	с 01.01.2018 по 30.06.2018	с 01.07.2018 по 31.12.2018	с 01.01.2019 по 30.06.2019	с 01.07.2019 по 31.12.2019	с 01.01.2019 по 30.06.2019	с 01.07.2019 по 31.12.2019
1	2	3	4	5	6	7	8	9	10	11	12	13	14
	Лухское городское поселение Лухского муниципального района												
1	**ООО «Теплосервис»**												
	тариф на питьевую воду	26,46	27,57	20,77*	21,81*	27,57	29,11	21,81*	22,68*	29,11	30,17	22,68*	23,59*
	Благовещенское сельское поселение Лухского муниципального района												
2	**ООО «Теплосервис»**												
	тариф на питьевую воду(с.Благовещенье)	35,29	36,77	35,29	36,77	36,77	38,70	36,77	38,70	38,70	40,35	38,70	40,35
	тариф на питьевую воду (д. Сорокино)	35,29	36,77	18,36*	19,28*	36,77	38,70	19,28*	20,05*	38,70	40,35	20,05*	20,85*
	тариф на питьевую воду (д. Слободки)	35,29	36,77	35,29	36,77	36,77	38,70	36,77	38,70	38,70	40,35	38,70	40,35
	Порздневское сельское поселение Лухского муниципального района												
3	**ООО «Теплосервис»**												
	тариф на питьевую воду	27,89	30,67	27,89	29,28*	30,67	32,29	29,28*	30,45*	32,29	33,52	30,45*	31,67*
	Рябовское сельское поселение Лухского муниципального района												
4	**ООО «Теплосервис»**												
	тариф на питьевую воду (с. Рябово)	29,11	30,54	20,29*	21,30*	30,54	31,86	21,30*	22,16*	31,86	33,33	22,16*	23,09*
	тариф на питьевую воду (с. Худынское, д. Котово)	29,11	30,54	29,11	30,54	30,54	31,86	30,54	31,86	31,86	33,33	31,86	33,33
	тариф на водоотведение	9,24	10,44	9,24	9,70*	10,44	11,04	9,70*	10,09*	11,04	12,43	10,09*	10,49*
	Тимирязевское сельское поселение Лухского муниципального района												
5	**ООО «Теплосервис»**												
	тариф на питьевую воду (с. Тимирязево)	27,46	28,84	18,87*	19,81*	28,84	29,92	19,81*	20,61*	29,92	31,02	20,61*	21,43*
	тариф на питьевую воду (д. Запрудново)	27,46	28,84	27,46	28,84	28,84	29,92	28,84	29,92	29,92	31,02	29,92	31,02
	тариф на водоотведение	26,80	28,07	11,82*	12,41*	28,07	28,80	12,41*	12,91*	28,80	30,15	12,91*	13,42*
	Шилекшинское сельское поселение Кинешемского муниципального района												
6	**ООО «Теплосервис»**												
	тариф на питьевую воду	43,42	44,58	34,05*	35,75*	44,58	46,81	35,75*	37,18*	46,81	48,85	37,18*	38,67*

*- льготный тариф для населения

Приложение 2 к постановлению Департамента энергетики и тарифов Ивановской области от 16.12.2016 № 122-к/4

Долгосрочные параметры регулирования для формирования тарифов в сфере холодного водоснабжения с использованием метода индексации установленных тарифов для организаций, оказывающих услуги потребителям Лухского, Кинешемского муниципальных районов

№ п/п	Наименование организаций	Год	Базовый уровень операционных расходов	Индекс эффективности операционных расходов	Нормативный уровень прибыли	Показатели энергосбережения и энергетической эффективности	
						Доля потерь воды в централизованных системах водоснабжения при транспортировке в общем объеме воды, поданной в водопроводную сеть	Удельный расход электрической энергии
			тыс. руб.	%	%	%	кВт ч/ куб. м
1.	**ООО «Теплосервис» (Лухское городское поселение) тариф на питьевую воду**	2017	1026,463	-	-	25,05	1,18
		2018	-	1,0	-	25,05	1,18
		2019	-	1,0	-	25,05	1,18
2.	**ООО «Теплосервис» (Благовещенское сельское поселение) тариф на питьевую воду**	2017	184,765	-	-	6,93	2,45
		2018	-	1,0	-	6,93	2,45
		2019	-	1,0	-	6,93	2,45
3.	**ООО «Теплосервис» (Порздневское сельское поселение) тариф на питьевую воду**	2017	227,029	-	-	19,78	1,43
		2018	-	1,0	-	19,78	1,43
		2019	-	1,0	-	19,78	1,43
4.	**ООО «Теплосервис» (Рябовское сельское поселение) тариф на питьевую воду**	2017	227,751	-	-	11,98	1,51
		2018	-	1,0	-	11,98	1,51
		2019	-	1,0	-	11,98	1,51
5.	**ООО «Теплосервис» (Рябовское сельское поселение) тариф на водоотведение**	2017	42,305	-	-	-	-
		2018	-	1,0	-	-	-
		2019	-	1,0	-	-	-
6.	**ООО «Теплосервис» (Тимирязевское сельское поселение) тариф на питьевую воду**	2017	430,113	-	-	18,5	1,11
		2018	-	1,0	-	18,50	1,11
		2019	-	1,0	-	18,50	1,11
7.	**ООО «Теплосервис» (Тимирязевское сельское поселение) тариф на водоотведение**	2017	222,079	-	-	-	-
		2018	-	1,0	-	-	-
		2019	-	1,0	-	-	-
8.	**ООО «Теплосервис» (Шилекшинское сельское поселение) тариф на питьевую воду**	2017	274,233	-	-	9,30	3,57
		2018	-	1,0	-	9,30	3,57
		2019	-	1,0	-	9,30	3,57

Приложение 3 к постановлению Департамента энергетики и тарифов Ивановской области от 16.12.2016 № 122-к/4
Приложение 2 к постановлению Департамента энергетики и тарифов Ивановской области от 23.11.2015 № 50-к/1

Тарифы в сфере холодного водоснабжения и водоотведения для организаций, оказывающих услуги потребителям Лухского муниципального района

№ п/п	Наименование организаций и виды тарифов	Тарифы по категориям потребителей, рублей за 1 куб. метр, без учета НДС											
		Для бюджетных и прочих потребителей		Для населения		Для бюджетных и прочих потребителей		Для населения		Для бюджетных и прочих потребителей		Для населения	
		с 01.01.2016 по 30.06.2016	с 01.07.2016 по 31.12.2016	с 01.01.2016 по 30.06.2016	с 01.07.2016 по 31.12.2016	с 01.01.2017 по 30.06.2017	с 01.07.2017 по 31.12.2017	с 01.01.2017 по 30.06.2017	с 01.07.2017 по 31.12.2017	с 01.01.2018 по 30.06.2018	с 01.07.2018 по 31.12.2018	с 01.01.2018 по 30.06.2018	с 01.07.2018 по 31.12.2018
1	2	3	4	5	6	7	8	9	10	11	12	13	14
	Тимирязевское сельское поселение												
1.	**ЗАО «Лухремтехпредприятие»**												
	тариф на водоотведение	14,78	15,51	-	-	15,51	15,87	-	-	15,87	16,41	-	-

ИЗВЕЩЕНИЕ О НЕОБХОДИМОСТИ СОГЛАСОВАНИЯ ПРОЕКТА МЕЖЕВАНИЯ ЗЕМЕЛЬНЫХ УЧАСТКОВ

Участники общей совместной собственности на земельный участок товарищества с ограниченной ответственностью «Рассвет» Юрьевецкого района Ивановской области (ранее колхоз «Рассвет») извещают заинтересованных лиц о необходимости согласования проекта межевания земельных участков; размера и местоположения границ земельных участков, выделяемых из совместной собственности на земельный участок товарищества с ограниченной ответственностью «Рассвет». Кадастровый номер исходного земельного участка: 37:22:020205:8. Адрес: Ивановская обл., Юрьевецкий р-н, товарищество с ограниченной ответственностью «Рассвет».

Заказчиками работ по подготовке проекта межевания земельных участков являются участники общей совместной собственности на земельный участок товарищества с ограниченной ответственностью «Рассвет» Юрьевецкого района Ивановской области:

Яшина Ольга Николаевна, Ивановская обл., Юрьевецкий р-н, д.Беляево, дом 10, СНИЛС 039-544-905-84. тел.89644916304. Свидетельство на право собственности на землю РФ-V ИВО-22 №309514.

Демичев Борис Фёдорович, Ивановская обл., Юрьевецкий р-н, д. Меньшиково, дом 1, СНИЛС 087-393-428-10. тел.89203479278. Свидетельство на право собственности на землю РФ-VIII ИВО-22 №405151.

Глотов Евгений Васильевич, Ивановская обл., Юрьевецкий р-н, с. Ёлнать, ул.Комсомольская, д.15а, СНИЛС 045-042-556-25. тел.89158233552. Свидетельство о государственной регистрации права на земельный участок 37-СС №595344. Яшин Сергей Николаевич, Ивановская обл. Юрьевецкий р-н д.Беляево дом 10, СНИЛС 039-544-904-83, тел.89109967707. Свидетельство на право собственности на землю РФ-V ИВО-22 №309511.Проект межевания подготовил Кадастровый инженер Глотов Евгений Васильевич, квалификационный аттестат №37-11-32. Почтовый адрес: 155441, Ивановская обл., Юрьевецкий р-н, с.Ёлнать, ул. Комсомольская, д.15а, 1@zem37.ru тел.89158233552. Заинтересованные лица вправе ознакомиться с проектом межевания земельных участков ежедневно, с 10.00 до 17.00, кроме субботы и воскресенья в течении 30 дней с даты настоящей публикации по адресу: 155441, Ивановская обл., Юрьевецкий р-н, с.Ёлнать, ул. Комсомольская, д.15а (по возможности предварительно позвонив по тел. 89158233552).

Заинтересованные лица извещаются, что обоснованные возражения относительно размера и местоположения границ земельных участков, выделяемых в счёт земельных долей, можно направлять в течение 30 дней с даты настоящей публикации кадастровому инженеру Глотову Евгению Васильевичу по адресу: 155441, Ивановская обл., Юрьевецкий р-н, с.Ёлнать, ул.Комсомольская, д.15а.

Возражения относительно размера и местоположения границ выделяемого в счет земельной доли или земельных долей земельного участка должны содержать фамилию, имя и отчество лица, выдвинувшего эти возражения, реквизиты документа, удостоверяющего его личность, обоснование причин его несогласия с предложенными размером и местоположением границ выделяемого в счет земельной доли или земельных долей земельного участка, кадастровый номер исходного земельного участка. К этим возражениям должны быть приложены копии документов, подтверждающих право лица, выдвинувшего эти возражения, на земельную долю в исходном земельном участке.

ИЗВЕЩЕНИЕ О НЕОБХОДИМОСТИ СОГЛАСОВАНИЯ ПРОЕКТА МЕЖЕВАНИЯ ЗЕМЕЛЬНОГО УЧАСТКА

Кадастровый инженер Яманов Николай Васильевич, почтовый адрес: 153003 г. Иваново, ул. Парижской Коммуны, д. 7а, оф. 212, тел. (4932)59-08-44, e-mail: zemlya@ivgeoproject.ru квалификационный аттестат № 37-13-7 извещает заинтересованных лиц о необходимости согласования проекта межевания, размера и местоположения границ земельного участка, выделяемого из общей долевой собственности АООТ «Новогоркинское». Исходный участок к№ 37:09:000000:235, Ивановская область, Лежневский район, СПК «Новогоркинский».

Заказчиком работ является Лакызин В.А., адрес: Ивановская область, Лежневский район, д. Грезино, д. 39, тел. (4932) 59-08-44.

С проектом межевания земельного участка можно ознакомиться в течение тридцати дней с момента опубликования настоящего извещения по адресу: г. Иваново, ул. Парижской Коммуны, д. 7а, оф. 212 с 9-00 до 17-00.

Предложения о доработке и обоснованные возражения относительно размера и местоположения границ выделяемого в счет земельной доли или земельных долей земельного участка принимаются в течение тридцати дней с момента опубликования настоящего извещения по адресу: 153003 г. Иваново, ул. Парижской Коммуны, д. 7а, оф. 212.

Возражения относительно размера и местоположения границ выделяемого в счет земельной доли или земельных долей земельного участка должны содержать фамилию, имя и отчество лица, выдвинувшего эти возражения, реквизиты документа, удостоверяющего его личность, обоснование причин его несогласия с предложенными размером и местоположением границ выделяемого в счет земельной доли или земельных долей земельного участка, кадастровый номер исходного земельного участка. К этим возражениям должны быть приложены копии документов, подтверждающих право лица, выдвинувшего эти возражения, на земельную долю в исходном земельном участке.

Организатор торгов – конкурсный управляющий **закрытого акционерного общества** «Максима-стиль» (153002, Ивановская обл., г.Иваново, ул.Громобоя, д.1 А, ОГРН:1073702045240, ИНН:3702544092) Максименко Александр Александрович (150000, г.Ярославль, ул.Которосльная набережная, д. 22/10, офис 301; ИНН:291300083066, СНИЛС:117-693-638-90, тел. 89115535757, e-mail: obankrotim@bk.ru), член Союза «Саморегулируемая организация арбитражных управляющих Северо-Запада» (191060, г. Санкт-Петербург, ул. Смольного, д.1/3, п.6, ИНН:7825489593, ОГРН:1027809209471), действующий на основании Решения АС Ивановской области по делу №А17-132/2015 от 06.10.2015 г., определения 05.10.16 г. **сообщает о результатах торгов, проводимых посредством публичного предложения** (сообщение №12010004749 в газете «Коммерсант» №210 от 12.11.16 г.). **Торги состоялись** по лотам: **№3,** цена продажи -2 961 795,63 руб., победитель АО «ИК «ЕВРОЛЮКС», **№2,** цена продажи – 5 439 183,85 руб., победитель – ООО «Фабрика Красина», **№1,** цена продажи – 170 000 руб., победитель – ООО «МАЦ». У победителей отсутствует заинтересованность по отношению к должнику, его кредиторам, конкурсному управляющему. Конкурсный управляющий, а также Союз «СРО АУ Северо-Запада» не участвуют в капитале победителей.

ДЕПАРТАМЕНТ ЭНЕРГЕТИКИ И ТАРИФОВ ИВАНОВСКОЙ ОБЛАСТИ

П О С Т А Н О В Л Е Н И Е

от 16 декабря 2016 г. № 122-э/2

Об установлении стандартизированных тарифных ставок, формулы платы за технологическое присоединение и ставок за единицу максимальной мощности для применения при расчете платы за технологическое присоединение к электрическим сетям ОАО «Юрьевецкие электрические сети на 2016 год»

В соответствии с Федеральным законом от 26.03.2003 № 35-ФЗ «Об электроэнергетике», Постановлением Правительства Российской Федерации от 29.12.2011 № 1178 «О ценообразовании в области регулируемых цен (тарифов) в электроэнергетике», Правилами технологического присоединения энергопринимающих устройств потребителей электрической энергии, объектов по производству электрической энергии, а также объектов электросетевого хозяйства, принадлежащих сетевым организациям и иным лицам, к электрическим сетям, утвержденными Постановлением Правительства Российской Федерации от 27.12.2004 № 861, Методическими указаниями по определению размера платы за технологическое присоединение к электрическим сетям, утвержденными приказом Федеральной службы по тарифам от 11.09.2012 № 209-э/1 (далее – Методические указания), Департамент энергетики и тарифов Ивановской области постановляет:

1. Установить стандартизированные тарифные ставки С1 и формулу платы за технологическое присоединение для применения при расчете платы за технологическое присоединение к электрическим сетям ОАО «Юрьевецкие электрические сети» согласно приложениям 1, 2 к настоящему постановлению.

Стандартизированные ставки С2, С3, С4 не устанавливаются. ОАО «Юрьевецкие электрические сети» за три предыдущих года не осуществляло строительства объектов электросетевого хозяйства от существующих объектов электросетевого хозяйства до присоединяемых энергопринимающих устройств (мероприятий, связанных со строительством «последней мили»), данные для расчета стандартизированных ставок С2, С3, С4 отсутствуют. В случае если технологическое присоединение требует выполнения мероприятий, связанных со строительством «последней мили», ОАО «Юрьевецкие электрические сети» производит расчеты соответствующих стандартизированных тарифных ставок и ставок за единицу максимальной мощности и представляет в Департамент энергетики и тарифов Ивановской области для их установления.

2. Установить ставки за единицу максимальной мощности для применения при расчете платы за технологическое присоединение к электрическим сетям ОАО «Юрьевецкие электрические сети» согласно приложению 3 к постановлению.

3. Установить плату за технологическое присоединение к электрическим сетям ОАО «Юрьевецкие электрические сети» в размере 550 рублей с учетом НДС (466,10 рубля без учета НДС) для заявителей (в том числе религиозных организаций), подающих заявку в целях технологического присоединения энергопринимающих устройств максимальной мощностью, не превышающей 15 кВт включительно (с учетом ранее присоединенной в данной точке присоединения мощности), при присоединении объектов, отнесенных к третьей категории надежности (по одному источнику электроснабжения), при условии, что расстояние от границ участка заявителя до объектов электросетевого хозяйства на уровне напряжения до 20 кВ включительно необходимого заявителю класса напряжения сетевой организации, в которую подана заявка, составляет не более 300 метров в городах и поселках городского типа и не более 500 метров в сельской местности, в том числе в целях временного технологического присоединения принадлежащих им энергопринимающих устройств, с учетом ограничений по применению указанного размера платы, установленных Правилами технологического присоединения энергопринимающих устройств потребителей электрической энергии, объектов по производству электрической энергии, а также объектов электросетевого хозяйства, принадлежащих сетевым организациям и иным лицам, к электрическим сетям, утвержденными Постановлением Правительства Российской Федерации от 27.12.2004 № 861.

В случае если с учетом последующего увеличения максимальной мощности ранее присоединенного устройства максимальная мощность превысит 15 кВт и (или) превышены вышеуказанные расстояния, расчет платы за технологическое присоединение производится по стандартизированным тарифным ставкам, установленным в п. 1 настоящего постановления, или по ставкам за единицу максимальной мощности, установленным в п. 2 настоящего постановления, пропорционально объему максимальной мощности, заявленной потребителем.

Плата для заявителей, подающих заявку в целях технологического присоединения энергопринимающих устройств максимальной мощностью, не превышающей 15 кВт включительно (с учетом ранее присоединенной в данной точке присоединения мощности), по первой и (или) второй категории надежности, т.е. к двум независимым источникам электроснабжения, производится по стандартизированным тарифным ставкам, установленным в п. 1 настоящего постановления, или по ставкам за единицу максимальной мощности, установленным в п. 2 настоящего постановления, за объем максимальной мощности, указанный в заявке на технологическое присоединение, по выбранной категории надежности.

Если заявителями на технологическое присоединение выступают садоводческое, огородническое, дачное, иное некоммерческое объединение (гаражно-строительный, гаражный кооператив), граждане, объединившие свои гаражи и хозяйственные постройки (погреба, сараи), то плата для указанных заявителей составляет 550 рублей с учетом НДС, умноженных на количество членов этих некоммерческих объединений (собственников построек), при условии присоединения каждым членом некоммерческого объединения (собственником построек) не более 15 кВт по третьей категории надежности (по одному источнику электроснабжения) с учетом ранее присоединенных в данной точке присоединения энергопринимающих устройств при присоединении к электрическим сетям сетевой организации на уровне напряжения до 20 кВ включительно и нахождения энергопринимающих устройств указанных некоммерческих объединений (объединенных построек) на расстоянии не более 300 метров в городах и поселках городского типа и не более 500 метров в сельской местности до существующих объектов электросетевого хозяйства сетевых организаций.

4. Размер расходов ОАО «Юрьевецкие электрические сети», связанных с осуществлением технологического присоединения к электрическим сетям энергопринимающих устройств заявителей максимальной мощностью, не превышающей 15 кВт включительно (с учетом ранее присоединенной в данной точке присоединения мощности), при присоединении объектов, отнесенных к третьей категории надежности (по одному источнику электроснабжения), при условии, что расстояние от границ участка заявителя до объектов электросетевого хозяйства (на уровне напряжения до 20 кВ включительно) необходимого заявителю уровня напряжения сетевой организации составляет не более 300 метров в городах и поселках городского типа и не более 500 метров в сельской местности, не включаемых в плату за технологическое присоединение, на 2016 год составляет 0 руб. (без НДС), поскольку ОАО «Юрьевецкие электрические сети» не осуществляло в 2015 году и не прогнозирует на 2016 год присоединение энергопринимающих устройств указанных категорий заявителей.

5. Стандартизированные тарифные ставки и ставки за единицу максимальной мощности, установленные в п. 1 и п. 2 настоящего постановления, действуют с 16.12.2016 по 31.12.2016.

6. Настоящее постановление вступает в силу со дня его официального опубликования.

И.о. начальника службы **Д.К. Крылов**

Приложение 1 к постановлению Департамента энергетики и тарифов Ивановской области от 16.12.2016 № 122-э/2

Стандартизированные тарифные ставки на покрытие расходов на технологическое присоединение к электрическим сетям ОАО «Юрьевецкие электрические сети» энергопринимающих устройств потребителей электрической энергии, объектов электросетевого хозяйства, принадлежащих сетевым организациям и иным лицам, по организационным мероприятиям (не включающим в себя разработку сетевой организацией проектной документации согласно обязательствам, предусмотренным техническими условиями, и выполнение технических условий сетевой организацией, включая осуществление сетевой организацией мероприятий по подключению устройств под действие аппаратуры противоаварийной и режимной автоматики в соответствии с техническими условиями) в расчете на 1 кВт максимальной мощности, на уровне напряжения ниже 35 кВ, С1, руб./кВт без НДС (в ценах 2016 г.)

	Наименование показателя	Наименование показателя	
		до 150 кВт включительно, в том числе в целях временного технологического присоединения <*>	свыше 150 кВт, в том числе в целях временного технологического присоединения
С1	Стандартизированная тарифная ставка С1, руб./кВт без НДС (в ценах 2016 г.), – всего, в том числе:	412,44	20,12
С1.1	Подготовка и выдача сетевой организацией технических условий заявителю (ТУ)	137,17	6,69
С1.2	Проверка сетевой организацией выполнения заявителем ТУ	80,43	3,92
С1.3	Участие в осмотре должностным лицом Ростехнадзора присоединяемых устройств заявителя <**>	43,29	2,12
С1.4	Фактические действия по присоеди-нению и обеспечению работы устройств в электрической сети	151,55	7,39

<*> За исключением присоединения энергопринимающих устройств максимальной мощностью, не превышающей 15 кВт включительно (с учетом ранее присоединенной в данной точке присоединения мощности), при присоединении объектов, отнесенных к третьей категории надежности (по одному источнику электроснабжения), при условии, что расстояние от границ участка заявителя до объектов электросетевого хозяйства на уровне напряжения до 20 кВ включительно необходимого заявителю уровня напряжения сетевой организации, в которую подана заявка, составляет не более 300 метров в городах и поселках городского типа и не более 500 метров в сельской местности, в том числе в целях временного технологического присоединения принадлежащих им энергопринимающих устройств.

<**> Затраты на участие в осмотре (обследовании) присоединяемых энергопринимающих устройств должностным лицом органа федерального государственного энергетического надзора при участии сетевой организации и собственника таких устройств, а также соответствующего субъекта оперативно-диспетчерского управления в случае, если технические условия подлежат в соответствии с Правилами технологического присоединения энергопринимающих устройств потребителей электрической энергии, объектов по производству электрической энергии, а также объектов электросетевого хозяйства, принадлежащих сетевым организациям и иным лицам, к электрическим сетям, утвержденным постановлением Правительства Российской Федерации от 27.12.2004 № 861 (далее Правила), согласованию с таким субъектом оперативно-диспетчерского управления, в состав платы не включаются для следующих заявителей:

- юридических лиц или индивидуальных предпринимателей осуществляющих технологическое присоединение энергопринимающих устройств мощностью от 150 кВт до 670 кВт и присоединяющихся по третьей категории надежности (по одному источнику электроснабжения) к электрическим сетям классом напряжения до 10 кВ включительно;

- юридических лиц или индивидуальных предпринимателей в целях технологического присоединения по одному источнику электроснабжения энергопринимающих устройств, максимальная мощность которых составляет до 150 кВт включительно (с учетом ранее присоединенных в данной точке присоединения энергопринимающих устройств);

- заявителей в целях временного технологического присоединения, предусмотренного разделом VII Правил (с учетом ранее присоединенных в данной точке присоединения энергопринимающих устройств);

- физических лиц в целях технологического присоединения энергопринимающих устройств, максимальная мощность которых составляет до 15 кВт включительно (с учетом ранее присоединенных в данной точке присоединения энергопринимающих устройств), которые используются для бытовых и иных нужд, не связанных с осуществлением предпринимательской деятельности, и электроснабжение которых предусматривается по одному источнику.

Указанные исключения не распространяются на случаи технологического присоединения объектов сетевых организаций.

Приложение 2 к постановлению Департамента энергетики и тарифов Ивановской области от 16.12.2016 № 122-э/2

Формула платы за технологическое присоединение для применения при расчете платы за технологическое присоединение к электрическим сетям ОАО «Юрьевецкие электрические сети»

№ п/п	Характеристика технологического присоединения	Формула платы
1	Согласно техническим условиям отсутствует необходимость реализации мероприятий «последней мили» (строительство электросетевых объектов не требуется)	$П_{тп} = C1 \times N_i$
где: $П_{тп}$ – плата за технологическое присоединение энергопринимающих устройств заявителя, руб. С1 – стандартизированные тарифные ставки на покрытие расходов сетевой организации на технологическое присоединение к электрическим сетям энергопринимающих устройств потребителей электрической энергии, объектов электросетевого хозяйства, принадлежащих сетевым организациям и иным лицам, по организационным мероприятиям (не включающим в себя разработку сетевой организацией проектной документации согласно обязательствам, предусмотренным техническими условиями, и выполнение технических условий сетевой организацией, включая осуществление сетевой организацией мероприятий по подключению устройств под действие аппаратуры противоаварийной и режимной автоматики в соответствии с техническими условиями) в соответствии с приложением 1 к настоящему постановлению в зависимости от категории присоединения, руб./кВт. N_i – объем максимальной мощности, указанный в заявке на технологическое присоединение заявителем, кВт. Примечание: Размер платы для каждого присоединения рассчитывается ОАО «Юрьевецкие электрические сети» в соответствии с утвержденной формулой.	

Приложение 3 к постановлению Департамента энергетики и тарифов Ивановской области от 16.12.2016 № 122-э/2

Ставки за единицу максимальной мощности для применения при расчете платы за технологическое присоединение к электрическим сетям ОАО «Юрьевецкие электрические сети», руб./кВт без НДС (в ценах 2016 года)

№ п/п	Наименование мероприятий	Ставки за единицу максимальной мощности в зависимости от объема максимальной мощности, указанного заявителем в заявке на технологическое присоединение, и уровня напряжения в точке присоединения, руб./кВт без НДС (в ценах 2016 г.)			
		до 150 кВт включительно		свыше 150 кВт	
		0,4 кВ	6 – 35 кВ	0,4 кВ	6 – 35 кВ
1	Подготовка и выдача сетевой организацией технических условий заявителю (ТУ)	137,17	137,17	6,69	6,69
2	Разработка сетевой организацией проектной документации по строительству «последней мили»	-	-	-	-
3	Выполнение сетевой организацией мероприятий, связанных со строительством «последней мили»	-	-	-	-
3.1	Строительство воздушных линий	-	-	-	-
3.2	Строительство кабельных линий	-	-	-	-
3.3	Строительство пунктов секционирования	-	-	-	-
3.4	Строительство комплектных трансформаторных подстанций (КТП), распределительных транс-форматорных подстанций (РТП) с уровнем напряжения до 35 кВ	-	-	-	-
3.5	Строительство центров питания, подстанций уровнем напряжения 35 кВ и выше (ПС)	-	-	-	-
4	Проверка сетевой организацией выполнения заявителем ТУ	80,43	80,43	3,92	3,92
5	Участие в осмотре должностным лицом Ростехнадзора присоединяемых устройств заявителя	43,29	43,29	2,12	2,12
6	Фактические действия по присоединению и обеспечению работы устройств в электрической сети	151,55	151,55	7,39	7,39

<*> За исключением присоединения энергопринимающих устройств максимальной мощностью, не превышающей 15 кВт включительно (с учетом ранее присоединенной в данной точке присоединения мощности), при присоединении объектов, отнесенных к третьей категории надежности (по одному источнику электроснабжения), при условии, что расстояние от границ участка заявителя до объектов электросетевого хозяйства на уровне напряжения до 20 кВ включительно необходимого заявителю уровня напряжения сетевой организации, в которую подана заявка, составляет не более 300 метров в городах и поселках городского типа и не более 500 метров в сельской местности.

<**> Затраты на участие в осмотре (обследовании) присоединяемых энергопринимающих устройств должностным лицом органа федерального государственного энергетического надзора при участии сетевой организации и собственника таких устройств, а также соответствующего субъекта оперативно-диспетчерского управления в случае, если технические условия подлежат в соответствии с Правилами технологического присоединения энергопринимающих устройств потребителей электрической энергии, объектов по производству электрической энергии, а также объектов электросетевого хозяйства, принадлежащих сетевым организациям и иным лицам, к электрическим сетям, утвержденных постановлением Правительства Российской Федерации от 27.12.2004 № 861 (далее Правила), согласованию с таким субъектом оперативно-диспетчерского управления, в состав платы не включаются для следующих заявителей:

- юридических лиц или индивидуальных предпринимателей осуществляющих технологическое присоединение энергопринимающих устройств мощностью от 150 кВт до 670 кВт и присоединяющихся по третьей категории надежности (по одному источнику электроснабжения) к электрическим сетям классом напряжения до 10 кВ включительно;

- юридических лиц или индивидуальных предпринимателей в целях технологического присоединения по одному источнику электроснабжения энергопринимающих устройств, максимальная мощность которых составляет до 150 кВт включительно (с учетом ранее присоединенных в данной точке присоединения энергопринимающих устройств);

- заявителей в целях временного технологического присоединения, предусмотренного разделом VII Правил (с учетом ранее присоединенных в данной точке присоединения энергопринимающих устройств);

- физических лиц в целях технологического присоединения энергопринимающих устройств, максимальная мощность которых составляет до 15 кВт включительно (с учетом ранее присоединенных в данной точке присоединения энергопринимающих устройств), которые используются для бытовых и иных нужд, не связанных с осуществлением предпринимательской деятельности, и электроснабжение которых предусматривается по одному источнику.

Указанные исключения не распространяются на случаи технологического присоединения объектов сетевых организаций

Примечания.

1. Размер платы за технологическое присоединение для конкретного заявителя определяется ОАО «Юрьевецкие электрические сети» на основании ставок за единицу максимальной мощности (в соответствии с приложением 3 к настоящему постановлению) по каждому мероприятию, исходя из суммы затрат, рассчитанной по ставкам за технологическое присоединение (организационные мероприятия по пунктам 1, 4, 5, 6 приложения 3 к настоящему постановлению), умноженной на объем максимальной мощности, указанный заявителем в заявке на технологическое присоединение на уровне напряжения i и (или) диапазоне мощности j.

Официальные материалы публикуются в полном соответствии с их электронными версиями. Стилистика и пунктуация оригинала сохранены.

ДЕПАРТАМЕНТ ЭНЕРГЕТИКИ И ТАРИФОВ ИВАНОВСКОЙ ОБЛАСТИ

П О С Т А Н О В Л Е Н И Е

от 16 декабря 2016 г. № 122-э/1

О тарифах на электрическую энергию для населения и приравненных к нему категорий потребителей по Ивановской области на 2017 год

В соответствии с Федеральным законом от 26.03.2003 № 35-ФЗ «Об электроэнергетике», Постановлением Правительства Российской Федерации от 29.12.2011 № 1178 «О ценообразовании в области регулируемых цен (тарифов) в электроэнергетике», Приказом Федеральной антимонопольной службы от 14.11.2016 № 1599а/16 «О предельных уровнях тарифов на электрическую энергию (мощность) на 2017 год», Методическими указаниями по расчету тарифов на электрическую энергию (мощность) для населения и приравненных к нему категорий потребителей, тарифов на услуги по передаче электрической энергии, поставляемой населению и приравненным к нему категориям потребителей, утвержденными Приказом Федеральной службы по тарифам от 16.09.2014 № 1442-э, Регламентом установления цен (тарифов) и (или) их предельных уровней, предусматривающим порядок регистрации, принятия к рассмотрению и выдачи отказов в рассмотрении заявлений об установлении цен (тарифов) и (или) их предельных уровней и форму принятия решения органом исполнительной власти субъектов Российской Федерации в области государственного регулирования тарифов, утвержденным Приказом Федеральной службы по тарифам от 28.03.2013 № 313-э, Департамент энергетики и тарифов Ивановской области постановляет:

1. Установить с 01.01.2017 по 31.12.2017 тарифы на электрическую энергию, отпускаемую гарантирующими поставщиками, энергосбытовыми и энергоснабжающими организациями населению и приравненным к нему категориям потребителей, по Ивановской области на 2017 год с календарной разбивкой согласно приложению.

2. С введением в действие установленных в п. 1 настоящего постановления тарифов утрачивает силу постановление Департамента энергетики и тарифов Ивановской области от 18.12.2015 № 60-э/1 «О тарифах на электрическую энергию для населения и приравненных к нему категорий потребителей по Ивановской области на 2016 год».

3. Настоящее постановление вступает в силу со дня его официального опубликования.

И.о. начальника Департамента Д.К. Крылов

Приложение к постановлению Департамента энергетики и тарифов Ивановской области от 16.12.2016 № 122-э/1

Цены (тарифы) на электрическую энергию для населения и приравненным к нему категориям потребителей по Ивановской области[1]

Наименование субъекта Российской Федерации: Ивановская область

№ п/п	Показатель (группы потребителей с разбивкой по ставкам и дифференциацией по зонам суток)	Единица измерения	с 01.01.2017 по 30.06.2017 Цена (тариф)	с 01.07.2017 по 31.12.2017 Цена (тариф)
1	2	3	4	5
1	Население и приравненные к нему категории потребителей, за исключением населения и потребителей, указанных в пунктах 2 и 3 (тарифы указываются с учетом НДС): исполнители коммунальных услуг (товарищества собственников жилья, жилищно-строительные, жилищные или иные специализированные потребительские кооперативы либо управляющие организации), приобретающие электрическую энергию (мощность) для предоставления коммунальных услуг собственникам и пользователям жилых помещений и содержания общего имущества многоквартирных домов; наймодатели (или уполномоченные ими лица), предоставляющие гражданам жилые помещения специализированного жилищного фонда, включая жилые помещения в общежитиях, жилые помещения маневренного фонда, жилые помещения в домах системы социального обслуживания населения, жилые помещения фонда для временного поселения вынужденных переселенцев, жилые помещения фонда для временного проживания лиц, признанных беженцами, а также жилые помещения для социальной защиты отдельных категорий граждан, приобретающие электрическую энергию (мощность) для предоставления коммунальных услуг пользователям таких жилых помещений в объемах потребления электрической энергии населением и содержания мест общего пользования в домах, в которых имеются жилые помещения специализированного жилого фонда; юридические и физические лица, приобретающие электрическую энергию (мощность) в целях потребления на коммунально-бытовые нужды в населенных пунктах и жилых зонах при воинских частях и рассчитывающиеся по договору энергоснабжения по показаниям общего прибора учета электрической энергии. Гарантирующие поставщики, энергосбытовые, энергоснабжающие организации, приобретающие электрическую энергию (мощность) в целях дальнейшей продажи населению и приравненным к нему категориям потребителей, указанным в данном пункте [3].			
1.1	Одноставочный тариф	руб./кВтч	3,89	4,08
1.2	Одноставочный тариф, дифференцированный по двум зонам суток [2]			
	Дневная зона (пиковая и полупиковая)	руб./кВтч	4,11	4,40
	Ночная зона	руб./кВтч	2,43	2,60
1.3	Одноставочный тариф, дифференцированный по трем зонам суток [2]			
	Пиковая зона	руб./кВтч	4,12	4,41
	Полупиковая зона	руб./кВтч	3,89	4,08
	Ночная зона	руб./кВтч	2,43	2,60
2	Население, проживающее в городских населенных пунктах в домах, оборудованных в установленном порядке стационарными электроплитами и (или) электроотопительными установками, и приравненные к нему категории потребителей (тарифы указываются с учетом НДС): исполнители коммунальных услуг (товарищества собственников жилья, жилищно-строительные, жилищные или иные специализированные потребительские кооперативы либо управляющие организации), приобретающие электрическую энергию (мощность) для предоставления коммунальных услуг собственникам и пользователям жилых помещений и содержания общего имущества многоквартирных домов; наймодатели (или уполномоченные ими лица), предоставляющие гражданам жилые помещения специализированного жилищного фонда, включая жилые помещения в общежитиях, жилые помещения маневренного фонда, жилые помещения в домах системы социального обслуживания населения, жилые помещения фонда для временного поселения вынужденных переселенцев, жилые помещения фонда для временного проживания лиц, признанных беженцами, а также жилые помещения для социальной защиты отдельных категорий граждан, приобретающие электрическую энергию (мощность) для предоставления коммунальных услуг пользователям таких жилых помещений в объемах потребления электрической энергии населением и содержания мест общего пользования в домах, в которых имеются жилые помещения специализированного жилого фонда; юридические и физические лица, приобретающие электрическую энергию (мощность) в целях потребления на коммунально-бытовые нужды в населенных пунктах и жилых зонах при воинских частях и рассчитывающиеся по договору энергоснабжения по показаниям общего прибора учета электрической энергии. Гарантирующие поставщики, энергосбытовые, энергоснабжающие организации, приобретающие электрическую энергию (мощность) в целях дальнейшей продажи населению и приравненным к нему категориям потребителей, указанным в данном пункте [3].			
2.1	Одноставочный тариф	руб./кВтч	2,72	2,86
2.2	Одноставочный тариф, дифференцированный по двум зонам суток [2]			
	Дневная зона (пиковая и полупиковая)	руб./кВтч	2,88	3,08
	Ночная зона	руб./кВтч	1,70	1,82
2.3	Одноставочный тариф, дифференцированный по трем зонам суток [2]			
	Пиковая зона	руб./кВтч	2,89	3,09
	Полупиковая зона	руб./кВтч	2,72	2,86
	Ночная зона	руб./кВтч	1,70	1,82
3	Население, проживающее в сельских населенных пунктах, и приравненные к нему категории потребителей (тарифы указываются с учетом НДС): исполнители коммунальных услуг (товарищества собственников жилья, жилищно-строительные, жилищные или иные специализированные потребительские кооперативы либо управляющие организации), приобретающие электрическую энергию (мощность) для предоставления коммунальных услуг собственникам и пользователям жилых помещений и содержания общего имущества многоквартирных домов; наймодатели (или уполномоченные ими лица), предоставляющие гражданам жилые помещения специализированного жилищного фонда, включая жилые помещения в общежитиях, жилые помещения маневренного фонда, жилые помещения в домах системы социального обслуживания населения, жилые помещения фонда для временного поселения вынужденных переселенцев, жилые помещения фонда для временного проживания лиц, признанных беженцами, а также жилые помещения для социальной защиты отдельных категорий граждан, приобретающие электрическую энергию (мощность) для предоставления коммунальных услуг пользователям таких жилых помещений в объемах потребления электрической энергии населением и содержания мест общего пользования в домах, в которых имеются жилые помещения специализированного жилого фонда; юридические и физические лица, приобретающие электрическую энергию (мощность) в целях потребления на коммунально-бытовые нужды в населенных пунктах и жилых зонах при воинских частях и рассчитывающиеся по договору энергоснабжения по показаниям общего прибора учета электрической энергии. Гарантирующие поставщики, энергосбытовые, энергоснабжающие организации, приобретающие электрическую энергию (мощность) в целях дальнейшей продажи населению и приравненным к нему категориям потребителей, указанным в данном пункте [3].			
3.1	Одноставочный тариф	руб./кВтч	2,72	2,86
3.2	Одноставочный тариф, дифференцированный по двум зонам суток [2]			
	Дневная зона (пиковая и полупиковая)	руб./кВтч	2,88	3,08
	Ночная зона	руб./кВтч	1,70	1,82
3.3	Одноставочный тариф, дифференцированный по трем зонам суток [2]			
	Пиковая зона	руб./кВтч	2,89	3,09
	Полупиковая зона	руб./кВтч	2,72	2,86
	Ночная зона	руб./кВтч	1,70	1,82
4	Потребители, приравненные к населению (тарифы указываются с учетом НДС).			
4.1	Садоводческие, огороднические или дачные некоммерческие объединения граждан – некоммерческие организации, учрежденные гражданами на добровольных началах для содействия ее членам в решении общих социально-хозяйственных задач ведения садоводства, огородничества и дачного хозяйства. Гарантирующие поставщики, энергосбытовые, энергоснабжающие организации, приобретающие электрическую энергию (мощность) в целях дальнейшей продажи приравненным к населению категориям потребителей, указанным в данном пункте [3].			
4.1.1	Одноставочный тариф	руб./кВтч	3,89	4,08
4.1.2	Одноставочный тариф, дифференцированный по двум зонам суток [2]			
	Дневная зона (пиковая и полупиковая)	руб./кВтч	4,11	4,40
	Ночная зона	руб./кВтч	2,43	2,60
4.1.3	Одноставочный тариф, дифференцированный по трем зонам суток [2]			
	Пиковая зона	руб./кВтч	4,12	4,41
	Полупиковая зона	руб./кВтч	3,89	4,08
	Ночная зона	руб./кВтч	2,43	2,60
4.2	Юридические лица, приобретающие электрическую энергию (мощность) в целях потребления осужденными в помещениях для их содержания при условии наличия раздельного учета электрической энергии для указанных помещений. Гарантирующие поставщики, энергосбытовые, энергоснабжающие организации, приобретающие электрическую энергию (мощность) в целях дальнейшей продажи приравненным к населению категориям потребителей, указанным в данном пункте [3].			
4.2.1	Одноставочный тариф	руб./кВтч	3,89	4,08
4.2.2	Одноставочный тариф, дифференцированный по двум зонам суток [2]			
	Дневная зона (пиковая и полупиковая)	руб./кВтч	4,11	4,40
	Ночная зона	руб./кВтч	2,43	2,60
4.2.3	Одноставочный тариф, дифференцированный по трем зонам суток [2]			
	Пиковая зона	руб./кВтч	4,12	4,41
	Полупиковая зона	руб./кВтч	3,89	4,08
	Ночная зона	руб./кВтч	2,43	2,60
4.3	Содержащиеся за счет прихожан религиозные организации. Гарантирующие поставщики, энергосбытовые, энергоснабжающие организации, приобретающие электрическую энергию (мощность) в целях дальнейшей продажи приравненным к населению категориям потребителей, указанным в данном пункте [3].			
4.3.1	Одноставочный тариф	руб./кВтч	3,89	4,08
4.3.2	Одноставочный тариф, дифференцированный по двум зонам суток [2]			
	Дневная зона (пиковая и полупиковая)	руб./кВтч	4,11	4,40
	Ночная зона	руб./кВтч	2,43	2,60
4.3.3	Одноставочный тариф, дифференцированный по трем зонам суток [2]			
	Пиковая зона	руб./кВтч	4,12	4,41
	Полупиковая зона	руб./кВтч	3,89	4,08
	Ночная зона	руб./кВтч	2,43	2,60
4.4	Объединения граждан, приобретающих электрическую энергию (мощность) для использования в принадлежащих им хозяйственных постройках (погреба, сараи). Некоммерческие объединения граждан (гаражно-строительные, гаражные кооперативы) и граждане, владеющие отдельно стоящими гаражами, приобретающие электрическую энергию (мощность) в целях потребления на коммунально-бытовые нужды и не используемую для осуществления коммерческой деятельности. Гарантирующие поставщики, энергосбытовые, энергоснабжающие организации, приобретающие электрическую энергию (мощность) в целях дальнейшей продажи приравненным к населению категориям потребителей, указанным в данном пункте [3].			
4.4.1	Одноставочный тариф	руб./кВтч	3,89	4,08
4.4.2	Одноставочный тариф, дифференцированный по двум зонам суток [2]			
	Дневная зона (пиковая и полупиковая)	руб./кВтч	4,11	4,40
	Ночная зона	руб./кВтч	2,43	2,60
4.4.3	Одноставочный тариф, дифференцированный по трем зонам суток [2]			
	Пиковая зона	руб./кВтч	4,12	4,41
	Полупиковая зона	руб./кВтч	3,89	4,08
	Ночная зона	руб./кВтч	2,43	2,60

[1] Приложение заполняется при отсутствии решения об установлении социальной нормы потребления электрической энергии (мощности) в субъекте Российской Федерации.

[2] Интервалы тарифных зон суток (по месяцам календарного года) утверждены приказом ФСТ России от 26.11.2013 № 1473-э «Об утверждении интервалов тарифных зон суток для населения и приравненных к нему категорий потребителей».

[3] При наличии соответствующих категорий потребителей, относящихся к населению или приравненным к нему категориям потребителей, у гарантирующего поставщика, энергосбытовой, энергоснабжающей организации, приобретающих электрическую энергию (мощность) в целях дальнейшей продажи населению и приравненным к нему категориям потребителей в объемах фактического потребления населения и приравненных к нему категорий потребителей и объемах электроэнергии, израсходованной на места общего пользования в целях потребления на коммунально-бытовые нужды граждан и не используемой для осуществления коммерческой (профессиональной) деятельности.

Таблица 1
к Приложению к постановлению Департамента энергетики и тарифов Ивановской области от 16.12.2016 № 122-э/1

Балансовые показатели планового объема полезного отпуска электрической энергии, используемые при расчете цен (тарифов) на электрическую энергию для населения и приравненным к нему категориям потребителей по Ивановской области

№ п/п	Группы (подгруппы) потребителей	Плановый объем полезного отпуска электрической энергии, млн. кВт.ч с 01.01.2017 по 30.06.2017	с 01.07.2017 по 31.12.2017
1	Население и приравненные к нему категории потребителей, за исключением населения и потребителей, указанных в пунктах 2 и 3: исполнители коммунальных услуг (товарищества собственников жилья, жилищно-строительные, жилищные или иные специализированные потребительские кооперативы либо управляющие организации), приобретающие электрическую энергию (мощность) для предоставления коммунальных услуг собственникам и пользователям жилых помещений и содержания общего имущества многоквартирных домов; наймодатели (или уполномоченные ими лица), предоставляющие гражданам жилые помещения специализированного жилищного фонда, включая жилые помещения в общежитиях, жилые помещения маневренного фонда, жилые помещения в домах системы социального обслуживания населения, жилые помещения фонда для временного поселения вынужденных переселенцев, жилые помещения фонда для временного проживания лиц, признанных беженцами, а также жилые помещения для социальной защиты отдельных категорий граждан, приобретающие электрическую энергию (мощность) для предоставления коммунальных услуг пользователям таких жилых помещений в объемах потребления электрической энергии населением и содержания мест общего пользования в домах, в которых имеются жилые помещения специализированного жилого фонда; юридические и физические лица, приобретающие электрическую энергию (мощность) в целях потребления на коммунально-бытовые нужды в населенных пунктах и жилых зонах при воинских частях и рассчитывающиеся по договору энергоснабжения по показаниям общего прибора учета электрической энергии.	311,62	298,36
2	Население, проживающее в городских населенных пунктах в домах, оборудованных в установленном порядке стационарными электроплитами и (или) электроотопительными установками, и приравненные к нему категории потребителей: исполнители коммунальных услуг (товарищества собственников жилья, жилищно-строительные, жилищные или иные специализированные потребительские кооперативы либо управляющие организации), приобретающие электрическую энергию (мощность) для предоставления коммунальных услуг собственникам и пользователям жилых помещений и содержания общего имущества многоквартирных домов; наймодатели (или уполномоченные ими лица), предоставляющие гражданам жилые помещения специализированного жилищного фонда, включая жилые помещения в общежитиях, жилые помещения маневренного фонда, жилые помещения в домах системы социального обслуживания населения, жилые помещения фонда для временного поселения вынужденных переселенцев, жилые помещения фонда для временного проживания лиц, признанных беженцами, а также жилые помещения для социальной защиты отдельных категорий граждан, приобретающие электрическую энергию (мощность) для предоставления коммунальных услуг пользователям таких жилых помещений в объемах потребления электрической энергии населением и содержания мест общего пользования в домах, в которых имеются жилые помещения специализированного жилого фонда; юридические и физические лица, приобретающие электрическую энергию (мощность) в целях потребления на коммунально-бытовые нужды в населенных пунктах и жилых зонах при воинских частях и рассчитывающиеся по договору энергоснабжения по показаниям общего прибора учета электрической энергии.	26,10	24,77
3	Население, проживающее в сельских населенных пунктах, и приравненные к нему категории потребителей: исполнители коммунальных услуг (товарищества собственников жилья, жилищно-строительные, жилищные или иные специализированные потребительские кооперативы либо управляющие организации), приобретающие электрическую энергию (мощность) для предоставления коммунальных услуг собственникам и пользователям жилых помещений и содержания общего имущества многоквартирных домов; наймодатели (или уполномоченные ими лица), предоставляющие гражданам жилые помещения специализированного жилищного фонда, включая жилые помещения в общежитиях, жилые помещения маневренного фонда, жилые помещения в домах системы социального обслуживания населения, жилые помещения фонда для временного поселения вынужденных переселенцев, жилые помещения фонда для временного проживания лиц, признанных беженцами, а также жилые помещения для социальной защиты отдельных категорий граждан, приобретающие электрическую энергию (мощность) для предоставления коммунальных услуг пользователям таких жилых помещений в объемах потребления электрической энергии населением и содержания мест общего пользования в домах, в которых имеются жилые помещения специализированного жилого фонда; юридические и физические лица, приобретающие электрическую энергию (мощность) в целях потребления на коммунально-бытовые нужды в населенных пунктах и жилых зонах при воинских частях и рассчитывающиеся по договору энергоснабжения по показаниям общего прибора учета электрической энергии.	103,03	97,19
4	Потребители, приравненные к населению:		
4.1	Садоводческие, огороднические или дачные некоммерческие объединения граждан – некоммерческие организации, учрежденные гражданами на добровольных началах для содействия ее членам в решении общих социально-хозяйственных задач ведения садоводства, огородничества и дачного хозяйства.	4,98	4,71
4.2	Юридические лица, приобретающие электрическую энергию (мощность) в целях потребления осужденными в помещениях для их содержания при условии наличия раздельного учета электрической энергии для указанных помещений.	2,36	2,27
4.3	Содержащиеся за счет прихожан религиозные организации	3,26	3,08
4.4	Гарантирующие поставщики, энергосбытовые, энергоснабжающие организации, приобретающие электрическую энергию (мощность) в целях дальнейшей продажи населению и приравненным к нему категориям потребителей в объемах фактического потребления населения и приравненных к нему категорий потребителей и объемах электроэнергии, израсходованной на места общего пользования в целях потребления на коммунально-бытовые нужды граждан и не используемой для осуществления коммерческой (профессиональной) деятельности	0,00	0,00
4.5	Объединения граждан, приобретающих электрическую энергию (мощность) для использования в принадлежащих им хозяйственных постройках (погреба, сараи)/ Некоммерческие объединения граждан (гаражно-строительные, гаражные кооперативы) и граждане, владеющие отдельно стоящими гаражами, приобретающие электрическую энергию (мощность) в целях потребления на коммунально-бытовые нужды и не используемую для осуществления коммерческой деятельности.	2,23	2,13

Таблица 2
к Приложению к постановлению Департамента энергетики и тарифов Ивановской области от 16.12.2016 № 122-э/1

№ п/п	Показатель	Примененный понижающий коэффициент при установлении цен (тарифов) на электрическую энергию (мощность) с 01.01.2017 по 30.06.2017	с 01.07.2017 по 31.12.2017
1	Население, проживающее в городских населенных пунктах в домах, оборудованных в установленном порядке стационарными электроплитами и (или) электроотопительными установками, и приравненные к нему категории потребителей: исполнители коммунальных услуг (товарищества собственников жилья, жилищно-строительные, жилищные или иные специализированные потребительские кооперативы либо управляющие организации), приобретающие электрическую энергию (мощность) для предоставления коммунальных услуг собственникам и пользователям жилых помещений и содержания общего имущества многоквартирных домов; наймодатели (или уполномоченные ими лица), предоставляющие гражданам жилые помещения специализированного жилищного фонда, включая жилые помещения в общежитиях, жилые помещения маневренного фонда, жилые помещения в домах системы социального обслуживания населения, жилые помещения фонда для временного поселения вынужденных переселенцев, жилые помещения фонда для временного проживания лиц, признанных беженцами, а также жилые помещения для социальной защиты отдельных категорий граждан, приобретающие электрическую энергию (мощность) для предоставления коммунальных услуг пользователям таких жилых помещений в объемах потребления электрической энергии населением и содержания мест общего пользования в домах, в которых имеются жилые помещения специализированного жилого фонда; юридические и физические лица, приобретающие электрическую энергию (мощность) в целях потребления на коммунально-бытовые нужды в населенных пунктах и жилых зонах при воинских частях и рассчитывающиеся по договору энергоснабжения по показаниям общего прибора учета электрической энергии. Гарантирующие поставщики, энергосбытовые, энергоснабжающие организации, приобретающие электрическую энергию (мощность) в целях дальнейшей продажи населению и приравненным к нему категориям потребителей, указанным в данном пункте [1].	0,7	0,7
2	Население, проживающее в сельских населенных пунктах, и приравненные к нему категории потребителей: исполнители коммунальных услуг (товарищества собственников жилья, жилищно-строительные, жилищные или иные специализированные потребительские кооперативы либо управляющие организации), приобретающие электрическую энергию (мощность) для предоставления коммунальных услуг собственникам и пользователям жилых помещений и содержания общего имущества многоквартирных домов; наймодатели (или уполномоченные ими лица), предоставляющие гражданам жилые помещения специализированного жилищного фонда, включая жилые помещения в общежитиях, жилые помещения маневренного фонда, жилые помещения в домах системы социального обслуживания населения, жилые помещения фонда для временного поселения вынужденных переселенцев, жилые помещения фонда для временного проживания лиц, признанных беженцами, а также жилые помещения для социальной защиты отдельных категорий граждан, приобретающие электрическую энергию (мощность) для предоставления коммунальных услуг пользователям таких жилых помещений в объемах потребления электрической энергии населением и содержания мест общего пользования в домах, в которых имеются жилые помещения специализированного жилого фонда; юридические и физические лица, приобретающие электрическую энергию (мощность) в целях потребления на коммунально-бытовые нужды в населенных пунктах и жилых зонах при воинских частях и рассчитывающиеся по договору энергоснабжения по показаниям общего прибора учета электрической энергии. Гарантирующие поставщики, энергосбытовые, энергоснабжающие организации, приобретающие электрическую энергию (мощность) в целях дальнейшей продажи населению и приравненным к нему категориям потребителей, указанным в данном пункте [1].	0,7	0,7
3	Потребители, приравненные к населению	-	-
3.1	Садоводческие, огороднические или дачные некоммерческие объединения граждан – некоммерческие организации, учрежденные гражданами на добровольных началах для содействия ее членам в решении общих социально-хозяйственных задач ведения садоводства, огородничества и дачного хозяйства. Гарантирующие поставщики, энергосбытовые, энергоснабжающие организации, приобретающие электрическую энергию (мощность) в целях дальнейшей продажи приравненным к населению категориям потребителей, указанным в данном пункте [1].	1	1
3.2	Юридические лица, приобретающие электрическую энергию (мощность) в целях потребления осужденными в помещениях для их содержания при условии наличия раздельного учета электрической энергии для указанных помещений. Гарантирующие поставщики, энергосбытовые, энергоснабжающие организации, приобретающие электрическую энергию (мощность) в целях дальнейшей продажи приравненным к населению категориям потребителей, указанным в данном пункте [1].	1	1
3.3	Содержащиеся за счет прихожан религиозные организации. Гарантирующие поставщики, энергосбытовые, энергоснабжающие организации, приобретающие электрическую энергию (мощность) в целях дальнейшей продажи приравненным к населению категориям потребителей, указанным в данном пункте.[1]	1	1
3.4	Объединения граждан, приобретающих электрическую энергию (мощность) для использования в принадлежащих им хозяйственных постройках (погреба, сараи). Некоммерческие объединения граждан (гаражно-строительные, гаражные кооперативы) и граждане, владеющие отдельно стоящими гаражами, приобретающие электрическую энергию (мощность) в целях потребления на коммунально-бытовые нужды и не используемую для осуществления коммерческой деятельности. Гарантирующие поставщики, энергосбытовые, энергоснабжающие организации, приобретающие электрическую энергию (мощность) в целях дальнейшей продажи приравненным к населению категориям потребителей, указанным в данном пункте.[1]	1	1

[1] При наличии соответствующих категорий потребителей, относящихся к населению или приравненным к нему категориям потребителей, у гарантирующего поставщика, энергосбытовой, энергоснабжающей организации, приобретающих электрическую энергию (мощность) в целях дальнейшей продажи населению и приравненным к нему категориям потребителей в объемах фактического потребления населения и приравненных к нему категорий потребителей и объемах электроэнергии, израсходованной на места общего пользования в целях потребления на коммунально-бытовые нужды граждан и не используемой для осуществления коммерческой (профессиональной) деятельности.

ДЕПАРТАМЕНТ ЭНЕРГЕТИКИ И ТАРИФОВ ИВАНОВСКОЙ ОБЛАСТИ

П О С Т А Н О В Л Е Н И Е

от 20 декабря 2016 г. № 124-э/1

О внесении изменений в постановление Департамента энергетики и тарифов Ивановской области от 30.12.2015 № 62-э/4 «Об установлении необходимой валовой выручки и долгосрочных параметров регулирования для сетевых организаций Ивановской области на 2016-2018 годы, в отношении которых тарифы на услуги по передаче электрической энергии устанавливаются на основе долгосрочных параметров регулирования»

В соответствии с Федеральным законом от 26.03.2003 № 35-ФЗ «Об электроэнергетике», Постановлением Правительства Российской Федерации от 29.12.2011 № 1178 «О ценообразовании в области регулируемых цен (тарифов) в электроэнергетике», Постановлением Правительства Российской Федерации от 28.02.2015 № 184 «Об отнесении владельцев объектов электросетевого хозяйства к территориальным сетевым организациям», Методическими указаниями по расчету тарифов на услуги по передаче электрической энергии, устанавливаемых с применением метода долгосрочной индексации необходимой валовой выручки, утвержденными Приказом ФСТ России от 17.02.2012 № 98-э, Методическими указаниями по расчету уровня надежности и качества поставляемых товаров и оказываемых услуг для организации по управлению единой национальной (общероссийской) электрической сетью и территориальных сетевых организаций, утвержденными Приказом Минэнерго России от 14.10.2013 № 718, Департамент энергетики и тарифов Ивановской области постановляет:

1. Внести изменения в постановление Департамента энергетики и тарифов Ивановской области от 30.12.2015 № 62-э/4 «Об установлении необходимой валовой выручки и долгосрочных параметров регулирования для сетевых организаций Ивановской области на 2016-2018 годы, в отношении которых тарифы на услуги по передаче электрической энергии устанавливаются на основе долгосрочных параметров регулирования», изложив Приложение 2 к вышеуказанному постановлению в новой редакции в соответствии с Приложением к настоящему постановлению.

2. Настоящее постановление вступает в силу со дня его официального опубликования.

И.о. начальника Департамента Д.К. Крылов

Приложение к постановлению Департамента энергетики и тарифов Ивановской области от 20.12.2016 № 124-э/1

Приложение 2 к постановлению Департамента энергетики и тарифов Ивановской области от 30.12.2015 № 62-э/4

Необходимая валовая выручка для сетевых организаций Ивановской области на долгосрочный период регулирования 2016-2018 годы (без учета оплаты потерь)

№ п/п	Наименование сетевой организации в субъекте Российской Федерации	Год	НВВ сетевых организаций без учета оплаты потерь, тыс. руб.
1.	ООО «МИП «Кинешма»	2016	48 225,05
		2017	39 740,41
		2018	46 445,67
2.	ООО «Телесеть»	2016	4 024,66
		2017	4 136,46
		2018	4 249,03
3.	ООО «Альфа-Энерго»	2016	9 142,44
		2017	8 190,29
		2018	8 612,42

ИНФОРМАЦИЯ

о возможности приобретения земельных участков из земель сельскохозяйственного назначения, находящихся в собственности Остаповского сельского поселения и выделенных в счет земельных долей, находящихся в муниципальной собственности

Администрация Остаповского сельского поселения Шуйского муниципального района Ивановской области, в соответствии с пунктом 5.1 статьи 10 Федерального закона от 24.07.2002 года №101-ФЗ «Об обороте земель сельскохозяйственного назначения» информирует о возможности приобретения в собственность или аренду земельных участков бывшего АОЗТ «Шуйское» и бывшего СПК(колхоза) им. Ленина, с местоположением:

Ивановская область, Шуйский район, в районе деревни Остапово :
- с кадастровым номером 37:20:011603:24 площадью 161334 кв.м;
- с кадастровым номером 37:20:011603:25 площадью 100898 кв.м;

Ивановская область, Шуйский район, в районе деревни Змеево:
- с кадастровым номером 37:20:011633:203 площадью 24565 кв.м;
- с кадастровым номером 37:20:011633:202 площадью 24565 кв.м;

Ивановская область, Шуйский район, в районе деревни Клещевка:
- с кадастровым номером 37:20:011631:107 площадью 89245 кв.м;

Ивановская область, Шуйский район, в районе деревни Камешково:
- с кадастровым номером 37:20:011631:106 площадью 86923 кв.м;

Ивановская область, Шуйский район, в районе села Егорий:
- с кадастровым номером 37:20:030620:18 площадью 130462 кв.м;

Ивановская область, Шуйский район, в районе деревни Клочково:
- с кадастровым номером 37:20:000000:878 площадью 2406976 кв.м.

Категория земель: земли сельскохозяйственного назначения, разрешенное использование: для сельскохозяйственного производства.

Земельные участки вправе приобрести без проведения торгов, сельскохозяйственная организация или крестьянское (фермерское) хозяйство, использующее земельный участок. Цена земельного участка устанавливается в размере не более 15 процентов его кадастровой стоимости, а арендная плата – в размере 0,3 процента его кадастровой стоимости.

С заявлениями о заключении Договора купли-продажи земельного участка или Договора аренды земельного участка обращаться по адресу: Ивановская область, Шуйский район, д. Остапово, ул. Зеленая, д. 72, в срок до 04.03.2017года.

Дополнительную информацию можно получить по вышеуказанному адресу либо по телефону: 8(49351) 3-04-75

Финансовый управляющий Баева Мария Вячеславовна (адрес: г.Иваново, ул.Советская, д.22а, оф.308; baevamary@gmail.com; с.89109856030), организатор торгов по продаже имущества должника Григорьева Олега Евгеньевича, дело в производстве Арбитражного суда Ивановской области № А17-2202/2016) объявляет о продаже следующего имущества должника (далее № лота, наименование имущества, начальная продажная цена): 1.) Телевизор «Витязь», 600,00 рублей. 2.) Стол письменный однотумбовый, 1 000,00 рублей. 3.) Кресло деревянное, 500,00 рублей. 4.) Стул офисный, 550,00 рублей. 5.) Стул офисный, 550,00 рублей. Имущество продается путем проведения торгов посредством публичного предложения, открытого по составу участников и предложений о цене, без проведения процедуры торгов в электронной форме на нижеуказанных условиях. Прием заявок на участие в торгах начинается на следующий день после выхода настоящей публикации (дата начала торгов). Цена продажи имущества последовательно снижается каждые 3 (три) дня на 20% от первоначальной цены продажи имущества на торгах, соответственно торги проходят в течение 15 календарных дней. Цена отсечения не устанавливается. Победителем признается участник, предложивший цену покупки имущества должника, соответствующую цене продажи на конкретный период. Задаток для участия в аукционе не перечисляется. Заявка подается участником в произвольной форме с указанием: 1.) готовности приобрести имущество по объявленной цене, 2.) приложением документов, подтверждающих полномочия лица на участие в аукционе и подачу заявки (для юридических лиц: заверенные копии учредительных и регистрационных документов; для физических лиц: копия паспорта; для всех: доверенность или иной документ, подтверждающий полномочия лица действовать от имени претендента), 3.) принятия обязательства претендента заключить договор купли-продажи имущества по предлагаемой им цене. Договор купли-продажи заключается в течение 5 (пяти) дней с даты подведения итогов торгов, оплата по договору должна быть произведена в течение 5 (пяти) рабочих дней с даты подписания договора путем перечисления безналичных денежных средств по следующим реквизитам: получатель денежных средств – УФК по Ивановской области (Арбитражный суд Ивановской области л/с 05331А90580), ИНН: 3730006473, КПП: 370201001, р/с № 40302810900001000059 в банке Отделение Иваново г.Иваново, БИК: 042406001, в назначении платежа указать номер дела о банкротстве № А17-2202/2016. Ознакомление с продаваемым имуществом и/или документами на имущество возможно по адресу: г.Иваново, ул.Парижской Коммуны, д.24, кв.177, с предварительным согласованием времени ознакомления по телефону 8-910-985-60-30 либо 8-4932-30-01-52.

Конкурсный управляющий Баева Мария Вячеславовна, организатор торгов по продаже имущества должника Закрытого акционерного общества «Юнистайл Холдинг» (Ивановская обл., г.Иваново, ул.Громобоя, 1Б, ОГРН: 1083702022216, ИНН: 3702566762, дело в производстве Арбитражного суда Ивановской области № А17-611/2014) извещает о результатах проведения в период с 12.12.2016г. по 14.12.2016 г. торгов посредством публичного предложения имущества должника, не находящегося в залоге (швейного оборудования) (сообщение в ЕФСБ № 1472932 от 12.12.2016г.; в газете «Частник» г.Иваново № 49 (3613) от 12.12.2016г. на стр.18). Торги признаны состоявшимися, победитель торгов ООО «Фирма «Алви» (ИНН 3305000025, адрес: 601902, Владимирская область, г.Ковров, ул. Абельмана, д. 55), цена, предложенная победителем торгов, составила 71 500,00 рублей. У победителя торгов отсутствует заинтересованность по отношению к должнику, кредиторам, конкурсному управляющему; конкурсный управляющий, саморегулируемая организация арбитражных управляющих, членом которой является управляющий, не участвуют в капитале победителя торгов.

Организатор торгов – конкурсный управляющий ООО «Современный склад» (153003 г.Иваново, ул. Наговицыной-Икрянистовой, д.6, стр. 3; ОГРН 1123702030990, ИНН 3702685544; Решение АС ИО от 29.04.16, дело №А17-6619/2015) Лукьянова О.А. (ИНН 332903981919; СНИЛС 12526087039, 600009 г.Владимир, ул. Электрозаводская, 7, а/я 40) член ААУ «СЦЭАУ» (ОГРН 1035402470036; ИНН 5406245522; 630132 г.Новосибирск, ул.Советская, 77В) сообщает, 19.12.16 торги по продаже имущества не состоялись в связи с отсутствием заявок.

Организатор торгов – Конкурсный управляющий Шеваренков Леонид Михайлович (ИНН 524900756570, СНИЛС 016-744-314-42, адрес: 606000, Нижегородская обл., г. Дзержинск, Главпочтамт, а/я 32, тел. 8 (8313) 209342, регистрационный номер по реестру арбитражных управляющих №5637, член Союза «СОАУ «Альянс» ОГРН/ИНН 1025203032062/ 52601116000, адрес: 603000, г. Н. Новгород, ул. Ильинская, д. 69, к. 10, номер арбитражного управляющего в реестре Союза «СОАУ «Альянс» № 22), сообщает о проведении электронных торгов посредством публичного предложения по продаже имущества **ООО Кондитерская фабрика «Красная Заря»** (ОГРН/ИНН 1053701165869/ 3702077680, адрес: 153032, г.

ДЕПАРТАМЕНТ ЭНЕРГЕТИКИ И ТАРИФОВ ИВАНОВСКОЙ ОБЛАСТИ

П О С Т А Н О В Л Е Н И Е

от 12 декабря 2016 г. № 118-т/1

О корректировке долгосрочных тарифов на тепловую энергию, теплоноситель для потребителей Северной дирекции по тепловодоснабжению – структурного подразделения Центральной дирекции по тепловодоснабжению – филиала ОАО «Российские железные дороги» (Ярославский территориальный участок)(котельная локомотивного депо ст. Иваново-Сортировочная) на 2017, 2018 годы

В соответствии с Федеральным законом от 27.07.2010 № 190-ФЗ «О теплоснабжении», постановлением Правительства Российской Федерации от 22.10.2012 № 1075 «О ценообразовании в сфере теплоснабжения» Департамент энергетики и тарифов Ивановской области постановляет:

1. Установить долгосрочные тарифы на тепловую энергию для потребителей Северной дирекции по тепловодоснабжению – структурного подразделения Центральной дирекции по тепловодоснабжению – филиала ОАО «Российские железные дороги» (Ярославский территориальный участок) (котельная локомотивного депо ст. Иваново-Сортировочная) с учетом корректировки необходимой валовой выручки на 2017, 2018 годы согласно приложению 1.
2. Установить долгосрочные тарифы на теплоноситель для потребителей Северной дирекции по тепловодоснабжению – структурного подразделения Центральной дирекции по тепловодоснабжению – филиала ОАО «Российские железные дороги» (Ярославский территориальный участок) (котельная локомотивного депо ст. Иваново-Сортировочная) с учетом корректировки необходимой валовой выручки на 2017, 2018 годы согласно приложению 2.
3. Тарифы, установленные в п. 1, 2 настоящего постановления, действуют с 01.01.2017 по 31.12.2018.
4. С 01.01.2017 признать утратившими силу приложения 1, 2 к постановлению Департамента энергетики и тарифов Ивановской области от 15.12.2016 № 57-т/22.
5. Настоящее постановление вступает в силу со дня его официального опубликования.

И.о. начальника Департамента **Д.К. Крылов**

Приложение 1 к постановлению Департамента энергетики и тарифов Ивановской области от 12.12.2016 № 118-т/1

Тарифы на тепловую энергию (мощность) на коллекторах источника тепловой энергии

№ п/п	Наименование регулируемой организации	Вид тарифа	Год	Вода		Отборный пар давлением				Острый и редуцированный пар
				1 полугодие	2 полугодие	от 1,2 до 2,5 кг/см²	от 2,5 до 7,0 кг/см²	от 7,0 до 13,0 кг/см²	Свыше 13,0 кг/см²	
1.	Северная дирекция по тепловодоснабжению – структурное подразделение Центральной дирекции по тепловодоснабжению – филиала ОАО «Российские железные дороги» (Ярославский территориальный участок) (котельная локомотивного депо ст. Иваново-Сортировочная)	Одноставочный, руб./Гкал, без НДС	2017	1325,87	1357,94	-	-	-	-	-
			2018	1357,94	1422,63	-	-	-	-	-

Примечание: величина расходов на топливо, отнесенная на 1 Гкал тепловой энергии, отпускаемой в виде воды, в 2017г. – 820,17 руб./Гкал; в 2018г. – 851,56 руб./Гкал.

Приложение 2 к постановлению Департамента энергетики и тарифов Ивановской области от 12.12.2016 № 118-т/1

Тарифы на теплоноситель

№ п/п	Наименование регулируемой организации	Вид тарифа	Год	Вода		Пар	
				1 полугодие	2 полугодие	1 полугодие	2 полугодие
Тариф на теплоноситель, поставляемый теплоснабжающей организацией, владеющей источником (источниками) тепловой энергии, на котором производится теплоноситель							
1.	Северная дирекция по тепловодоснабжению – структурное подразделение Центральной дирекции по тепловодоснабжению – филиала ОАО «Российские железные дороги» (Ярославский территориальный участок) (котельная локомотивного депо ст. Иваново-Сортировочная)	Одноставочный, руб./м³, без НДС	2017	49,23	51,30	-	-
			2018	51,30	52,73	-	-

ДЕПАРТАМЕНТ ЭНЕРГЕТИКИ И ТАРИФОВ ИВАНОВСКОЙ ОБЛАСТИ

П О С Т А Н О В Л Е Н И Е

от 12 декабря 2016 г. № 118-т/3

О корректировке долгосрочных тарифов на тепловую энергию для потребителей ООО «Ивсиликат» (г.Иваново) на 2017, 2018 годы

В соответствии с Федеральным законом от 27.07.2010 № 190-ФЗ «О теплоснабжении», постановлением Правительства Российской Федерации от 22.10.2012 № 1075 «О ценообразовании в сфере теплоснабжения» Департамент энергетики и тарифов Ивановской области постановляет:

1. Установить долгосрочные тарифы на тепловую энергию для потребителей ООО «Ивсиликат» (г.Иваново) с учетом корректировки необходимой валовой выручки на 2017, 2018 годы согласно приложению 1.
2. Установить долгосрочные тарифы на теплоноситель для потребителей ООО «Ивсиликат» (г.Иваново) с учетом корректировки необходимой валовой выручки на 2017, 2018 годы согласно приложению 2.
3. Тарифы, установленные в п. 1, 2 настоящего постановления, действуют с 01.01.2017 по 31.12.2018 года.
4. С 01.01.2017 признать утратившими силу приложения 1, 2, 3 к постановлению Департамента энергетики и тарифов Ивановской области от 27.11.2015 № 51-т/2.
5. Настоящее постановление вступает в силу со дня его официального опубликования.

И.о. начальника Департамента **Д.К. Крылов**

Приложение 1 к постановлению Департамента энергетики и тарифов Ивановской области от 12.12.2016 № 118-т/3

Тарифы на тепловую энергию (мощность), поставляемую потребителям

№ п/п	Наименование регулируемой организации	Вид тарифа	Год	Вода		Отборный пар давлением				Острый и редуцированный пар	
				1 полугодие	2 полугодие	от 1,2 до 2,5 кг/см²	от 2,5 до 7,0 кг/см²	от 7,0 до 13,0 кг/см²	Свыше 13,0 кг/см²	1 полугодие	2 полугодие
Для потребителей, в случае отсутствия дифференциации тарифов по схеме подключения											
1.	ООО «Ивсиликат» (г. Иваново)	Одноставочный, руб./Гкал, без учета НДС	2017	1405,45	1439,90	-	-	-	-	1125,78	1168,82
			2018	1439,90	1509,59	-	-	-	-	1168,82	1208,27

Приложение 2 к постановлению Департамента энергетики и тарифов Ивановской области от 12.12.2016 № 118-т/3

Тарифы на теплоноситель

N п/п	Наименование регулируемой организации	Вид тарифа	Год	Вода		Пар	
				1 полугодие	2 полугодие	1 полугодие	2 полугодие
Тариф на теплоноситель, поставляемый теплоснабжающей организацией, владеющей источником (источниками) тепловой энергии, на котором производится теплоноситель							
11.	ООО «Ивсиликат» (г. Иваново)	Одноставочный, руб./м³, без НДС	2017	23,53	23,53	-	-
			2018	26,24	26,60	-	-
Тарифы на теплоноситель, поставляемый потребителям							
22.	ООО «Ивсиликат» (г. Иваново)	Одноставочный, руб./м³, без НДС	2017	23,53	23,53	23,53	23,53
			2018	26,24	26,60	26,24	26,60

ДЕПАРТАМЕНТ ЭНЕРГЕТИКИ И ТАРИФОВ ИВАНОВСКОЙ ОБЛАСТИ

П О С Т А Н О В Л Е Н И Е

от 12 декабря 2016 г. № 118-т/11

О корректировке долгосрочных тарифов на тепловую энергию для потребителей ГУП Ивановской области «Центр Профи» (Комсомольский район) на 2017, 2018 годы

В соответствии с Федеральным законом от 27.07.2010 № 190-ФЗ «О теплоснабжении», постановлением Правительства Российской Федерации от 22.10.2012 № 1075 «О ценообразовании в сфере теплоснабжения» Департамент энергетики и тарифов Ивановской области постановляет:

1. Установить долгосрочные тарифы на тепловую энергию для потребителей ГУП Ивановской области «Центр Профи» (Комсомольский район) с учетом корректировки необходимой валовой выручки на 2017, 2018 годы согласно приложению 1.
2. Тарифы, установленные в п. 1 настоящего постановления, действуют с 01.01.2017 по 31.12.2018.
3. С 01.01.2017 признать утратившим силу приложение 1 к постановлению Департамента энергетики и тарифов Ивановской области от 15.12.2015 № 57-т/7.
4. Настоящее постановление вступает в силу со дня его официального опубликования.

И.о. начальника Департамента **Д.К. Крылов**

Приложение 1 к постановлению Департамента энергетики и тарифов Ивановской области от 12.12.2016 № 118-т/11

Тарифы на тепловую энергию (мощность), поставляемую теплоснабжающим, теплосетевым организациям, приобретающим тепловую энергию с целью компенсации потерь тепловой энергии

№ п/п	Наименование регулируемой организации	Вид тарифа	Год	Вода		Отборный пар давлением				Острый и редуцированный пар
				1 полугодие	2 полугодие	от 1,2 до 2,5 кг/см²	от 2,5 до 7,0 кг/см²	от 7,0 до 13,0 кг/см²	Свыше 13,0 кг/см²	
1.	ГУП Ивановской области «Центр-Профи» (Комсомольский район)	Одноставочный, руб./Гкал, без НДС	2017	1790,77	1790,77	-	-	-	-	-
			2018	1599,79	1599,79	-	-	-	-	-

ДЕПАРТАМЕНТ ЭНЕРГЕТИКИ И ТАРИФОВ ИВАНОВСКОЙ ОБЛАСТИ

П О С Т А Н О В Л Е Н И Е

от 12 декабря 2016 г. № 118-т/2

Об установлении тарифов на тепловую энергию для потребителей, плановых значений показателей надежности и энергетической эффективности объектов теплоснабжения АО «Ивановские строительные материалы и абразивы» (г. Иваново) на 2017 год

В соответствии с Федеральным законом от 27.07.2010 № 190-ФЗ «О теплоснабжении», постановлением Правительства Российской Федерации от 22.10.2012 № 1075 «О ценообразовании в сфере теплоснабжения» Департамент энергетики и тарифов Ивановской области постановляет:

1. Установить тарифы на тепловую энергию для потребителей АО «Ивановские строительные материалы и абразивы» (г. Иваново) согласно приложению 1.
2. Установить плановые значения показателей надежности и энергетической эффективности объектов теплоснабжения АО «Ивановские строительные материалы и абразивы» (г. Иваново) согласно приложению 2.
3. Тарифы, установленные в п. 1, показатели надежности и энергетической эффективности, установленные п. настоящего постановления, действуют с 01.01.2017 по 31.12.2017.
4. С 01.01.2017 считать утратившим силу постановление Департамента энергетики и тарифов Ивановской области от 11.12.2015 № 55-т/2.
5. Настоящее постановление вступает в силу со дня его официального опубликования.

И.о. начальника Департамента **Д.К. Крылов**

Приложение 1 к постановлению Департамента энергетики и тарифов Ивановской области от 12.12.2017 № 118-т/2

Тарифы на тепловую энергию (мощность), поставляемую потребителям

№ п/п	Наименование регулируемой организации	Вид тарифа	Вода		Отборный пар давлением				Острый и редуцированный пар
			С 01.01.2017 по 30.06.2017	С 01.07.2017 по 31.12.2017	от 1,2 до 2,5 кг/см²	от 2,5 до 7,0 кг/см²	от 7,0 до 13,0 кг/см²	Свыше 13,0 кг/см²	
1.	АО «Ивановские строительные материалы и абразивы» (г. Иваново)	Одноставочный, руб./Гкал, без НДС	1910,18	1952,91	-	-	-	-	-

Приложение 2 к постановлению Департамента энергетики и тарифов Ивановской области от 12.12.2017 № 118-т/2

Показатели надежности и энергетической эффективности объектов теплоснабжения

Наименование регулируемой организации	Год	Показатели надежности		Показатели энергетической эффективности				
		Количество прекращений подачи тепловой энергии, теплоносителя в результате технологических нарушений		Удельный расход топлива на производство единицы тепловой энергии, отпускаемой с коллекторов источников тепловой энергии, т.у.т./Гкал	Отношение величины технологических потерь ТЭ , теплоносителя к материальной характеристике тепловой сети		Величина технологических потерь при передаче	
		на тепловых сетях на 1 км тепловых сетей, ед.в год/км	на источниках тепловой энергии на 1 Гкал/час установленной мощности, ед.в год/Гкал/час		при передаче тепловой энергии, Гкал/кв.м	при передаче теплоносителя, тонн/кв.м	при передаче тепловой энергии по тепловым сетям, Гкал/год	при передаче теплоносителя по тепловым сетям, тонн/год
АО «Ивановские строительные материалы и абразивы» (г. Иваново)	2017	0	0	0,1661	1,273	1,535	292,57	352,58

ДЕПАРТАМЕНТ ЭНЕРГЕТИКИ И ТАРИФОВ ИВАНОВСКОЙ ОБЛАСТИ

П О С Т А Н О В Л Е Н И Е

от 12 декабря 2016 г. № 118 – т/4

Об установлении тарифов на тепловую энергию для потребителей, плановых значений показателей надежности и энергетической эффективности объектов теплоснабжения ООО «ТеплокоммунСервис» (Кинешемский район) на 2017 год

В соответствии с Федеральным законом от 27.07.2010 № 190-ФЗ «О теплоснабжении», постановлением Правительства Российской Федерации от 22.10.2012 № 1075 «О ценообразовании в сфере теплоснабжения», Департамент энергетики и тарифов Ивановской области постановляет:

1. Установить тарифы на тепловую энергию для потребителей ООО «Теплокоммунсервис» (Кинешемский район) согласно приложению 1.
2. Установить льготные тарифы на тепловую энергию для потребителей ООО «Теплокоммунсервис» (Кинешемский район) согласно приложению 2.
3. Установить плановые значения показателей надежности и энергетической эффективности объектов теплоснабжения ООО «Теплокоммунсервис» (Кинешемский район) согласно приложению 3.
4. Возмещение недополученных доходов от разницы между утвержденными тарифами на тепловую энергию, поставляемую потребителям, и утвержденными льготными тарифами на тепловую энергию, поставляемую населению, осуществляется за счет средств областного бюджета в соответствии с Законом Ивановской области от 09.12.2014 № 103-ОЗ «О льготных тарифах на тепловую энергию на территории Ивановской области».
5. Тарифы, установленные в п. 1, 2, показатели надежности и энергетической эффективности, установленные в п. 3 настоящего постановления, действуют с 01.01.2017 по 31.12.2017.
6. С 01.01.2017 считать утратившим силу постановление Департамента энергетики и тарифов Ивановской области от 11.12.2015 № 55-т/11.
7. Настоящее постановление вступает в силу со дня его официального опубликования.

И.о. начальника Департамента **Д.К. Крылов**

Приложение 1 к постановлению Департамента энергетики и тарифов Ивановской области от 12.12.2016 № 118-т/4

Тарифы на тепловую энергию (мощность), поставляемую потребителям

№ п/п	Наименование регулируемой организации	Вид тарифа	Год	Вода		Отборный пар давлением				Острый и редуцированный пар
				С 01.01.2017 по 30.06.2017	С 01.07.2017 по 31.12.2017	от 1,2 до 2,5 кг/см²	от 2,5 до 7,0 кг/см²	от 7,0 до 13,0 кг/см²	Свыше 13,0 кг/см²	
Для потребителей, в случае отсутствия дифференциации тарифов по схеме подключения										
1.	ООО «ТеплокоммунСервис» (Кинешемский район), котельная в д. Луговое	Одноставочный, руб./Гкал, без НДС	2017	2017,74	2209,97	-	-	-	-	-
2.	ООО «ТеплокоммунСервис» (Кинешемский район), котельная в с. Решма	Одноставочный, руб./Гкал, без НДС	2017	3825,85	3937,69	-	-	-	-	-

Приложение 2 к постановлению Департамента энергетики и тарифов Ивановской области от 12.12.2016 № 118-т/4

Льготные тарифы на тепловую энергию (мощность), поставляемую потребителям

№ п/п	Наименование регулируемой организации	Вид тарифа	Год	Вода		Отборный пар давлением				Острый и редуцированный пар
				С 01.01.2017 по 30.06.2017	С 01.07.2017 по 31.12.2017	от 1,2 до 2,5 кг/см²	от 2,5 до 7,0 кг/см²	от 7,0 до 13,0 кг/см²	Свыше 13,0 кг/см²	
Для потребителей, в случае отсутствия дифференциации тарифов по схеме подключения										
Население (тарифы указываются с учетом НДС)*										
1.	ООО «ТеплокоммунСервис» (Кинешемский район)	Одноставочный, руб./Гкал	2017	2021,35[1]	2081,99[2]	-	-	-	-	-

* Выделяется в целях реализации пункта 6 статьи 168 Налогового кодекса Российской Федерации (часть вторая).

[1] Тариф без учета НДС – 1713,01 руб./Гкал.

[2] Тариф без учета НДС – 1764,40 руб./Гкал.

Приложение 3 к постановлению Департамента энергетики и тарифов Ивановской области от 12.12.2016 № 118-т/4

Показатели надежности и энергетической эффективности объектов теплоснабжения

Наименование регулируемой организации	Год	Показатели надежности		Показатели энергетической эффективности				
		Количество прекращений подачи тепловой энергии, теплоносителя в результате технологических нарушений		Удельный расход топлива на производство единицы тепловой энергии, отпускаемой с коллекторов источников тепловой энергии, т.у.т./Гкал	Отношение величины технологических потерь ТЭ, теплоносителя к материальной характеристике тепловой сети		Величина технологических потерь при передаче	
		на тепловых сетях на 1 км тепловых сетей, ед.в год/км	на источниках тепловой энергии на 1 Гкал/час установленной мощности, ед.в год/Гкал/час		при передаче тепловой энергии, Гкал/кв.м	при передаче теплоносителя, тонн/кв.м	при передаче тепловой энергии по тепловым сетям, Гкал/год	при передаче теплоносителя по тепловым сетям, тонн/год
ООО «ТеплокоммунСервис» (Кинешемский район), котельная в д. Луговое	2017	0	0	0,1685	2,37	1,45	1645	1002
ООО «ТеплокоммунСервис» (Кинешемский район), котельная в с. Решма (детский сад)	2017	0	0	0,1645	1,17	1,09	14	13
ООО «ТеплокоммунСервис» (Кинешемский район), котельная в с. Решма (больничная котельная)	2017	0	0	0,1568	1,90	1,11	407	237
ООО «ТеплокоммунСервис» (Кинешемский район), котельная в с. Решма (клуб)	2017	0	0	0,1554	0	0	0	0

ДЕПАРТАМЕНТ ЭНЕРГЕТИКИ И ТАРИФОВ ИВАНОВСКОЙ ОБЛАСТИ

П О С Т А Н О В Л Е Н И Е

от 12 декабря 2016 г. № 118-т/5

Об установлении долгосрочных тарифов на тепловую энергию и теплоноситель для потребителей, долгосрочных параметров регулирования для формирования тарифов на тепловую энергию, теплоноситель с использованием метода индексации установленных тарифов, плановых значений показателей надежности и энергетической эффективности объектов теплоснабжения ООО «Приволжская коммуна» (Кинешемский район) на 2017-2019 годы

В соответствии с Федеральным законом от 27.07.2010 № 190-ФЗ «О теплоснабжении», постановлением Правительства Российской Федерации от 22.10.2012 № 1075 «О ценообразовании в сфере теплоснабжения», Департамент энергетики и тарифов Ивановской области постановляет:

1. Установить долгосрочные тарифы на тепловую энергию для потребителей ООО «Приволжская коммуна» (Кинешемский район) согласно приложениям 1, 2.
2. Установить долгосрочные тарифы на теплоноситель для потребителей ООО «Приволжская коммуна» (Кинешемский район) согласно приложению 3.
3. Установить долгосрочные параметры регулирования для формирования тарифов на тепловую энергию, теплоноситель с использованием метода индексации установленных тарифов для ООО «Приволжская коммуна» (Кинешемский район) согласно приложению 4.
4. Установить плановые значения показателей надежности и энергетической эффективности объектов теплоснабжения ООО «Приволжская коммуна» (Кинешемский район) согласно приложению 5.
5. Тарифы, установленные в п. 1, 2, долгосрочные параметры регулирования, установленные в п. 3, показатели надежности и энергетической эффективности, установленные п. 4 настоящего постановления, действуют с 01.01.2017 по 31.12.2019.
6. С 01.01.2017 признать утратившим силу постановление Департамента энергетики и тарифов Ивановской области от 15.12.2015 № 57-т/4.
7. Настоящее постановление вступает в силу со дня его официального опубликования.

И.о. начальника Департамента **Д.К. Крылов**

Приложение 1 к постановлению Департамента энергетики и тарифов Ивановской области от 12.12.2016 № 118-т/5

Тарифы на тепловую энергию (мощность), поставляемую потребителям

№ п/п	Наименование регулируемой организации	Вид тарифа	Год	Вода		Отборный пар давлением				Острый и редуцированный пар	
				1 полугодие	2 полугодие	от 1,2 до 2,5 кг/см²	от 2,5 до 7,0 кг/см²	от 7,0 до 13,0 кг/см²	Свыше 13,0 кг/см²	1 полугодие	2 полугодие
Для потребителей, в случае отсутствия дифференциации тарифов по схеме подключения											
1.	ООО «Приволжская коммуна» (Кинешемский район)	Одноставочный, руб./Гкал, без НДС	2017	1222,92	1256,20	-	-	-	-	-	-
			2018	1256,20	1301,85					-	-
			2019	1301,85	1338,69					-	-

Приложение 2 к постановлению Департамента энергетики и тарифов Ивановской области от 12.12.2016 № 118-т/5

Тарифы на тепловую энергию (мощность), поставляемую потребителям на коллекторах источника

№ п/п	Наименование регулируемой организации	Вид тарифа	Год	Вода		Отборный пар давлением				Острый и редуцированный пар	
				1 полугодие	2 полугодие	от 1,2 до 2,5 кг/см²	от 2,5 до 7,0 кг/см²	от 7,0 до 13,0 кг/см²	Свыше 13,0 кг/см²	1 полугодие	2 полугодие
Для потребителей, в случае отсутствия дифференциации тарифов по схеме подключения											
1.	ООО «Приволжская коммуна» (Кинешемский район)	Одноставочный, руб./Гкал, без НДС	2017	-	-	-	-	-	-	920,86	951,46
			2018	-	-					951,46	982,25
			2019	-	-					982,25	1017,16

Величина расходов на топливо, отнесенная на 1 Гкал тепловой энергии, отпускаемой в виде пара: на 2017 год – 748,21 руб., на 2018 год – 775,66 руб., на 2019 год – 801,39 руб.

Приложение 3 к постановлению Департамента энергетики и тарифов Ивановской области от 12.12.2016 № 118-т/5

Тарифы на теплоноситель

№ п/п	Наименование регулируемой организации	Вид тарифа	Год	Вода		Пар	
				1 полугодие	2 полугодие	1 полугодие	2 полугодие
Тариф на теплоноситель, поставляемый потребителям							
1.	ООО «Приволжская коммуна» (Кинешемский район)	Одноставочный, руб./Гкал, без НДС	2017	26,64	27,74	-	-
			2018	27,74	28,02		
			2019	28,02	28,98		

Приложение 4 к постановлению Департамента энергетики и тарифов Ивановской области от 12.12.2016 № 118-т/5

Долгосрочные параметры регулирования для формирования тарифов на тепловую энергию с использованием метода индексации установленных тарифов

№ п/п	Наименование регулируемой организации	Год	Базовый уровень операционных расходов	Индекс эффективности операционных расходов	Нормативный уровень прибыли	Уровень надежности теплоснабжения	Показатели энергосбережения и энергетической эффективности		Реализация программ в области энергосбережения и повышения энергетической эффективности	Динамика изменения расходов на топливо
							технологические потери при передаче тепловой энергии, теплоносителя	нормативный удельный расход топлива на производство тепловой единицы тепловой энергии, отпускаемой с коллекторов источника тепловой энергии		
			тыс. руб.	%	%		Гкал	т.у.т./Гкал		
1.	ООО «Приволжская коммуна» (Кинешемский район)	2017	8602,994	1,0	0,0	X	636	0,1649	X	X
		2018	X	1,0	0,0	X	636	0,1649	X	X
		2019	X	1,0	0,0	X	636	0,1649	X	X

Приложение 5 к постановлению Департамента энергетики и тарифов Ивановской области от 12.12.2016 № 118-т/5

Показатели надежности и энергетической эффективности объектов теплоснабжения

Наименование регулируемой организации	Год	Показатели надежности		Показатели энергетической эффективности				
		Количество прекращений подачи тепловой энергии, теплоносителя в результате технологических нарушений		Удельный расход топлива на производство единицы тепловой энергии, отпускаемой с коллекторов источников тепловой энергии, т.у.т./Гкал	Отношение величины технологических потерь ТЭ, теплоносителя к материальной характеристике тепловой сети		Величина технологических потерь при передаче	
		на тепловых сетях на 1 км тепловых сетей, ед.в год/км	на источниках тепловой энергии на 1 Гкал/час установленной мощности, ед.в год/Гкал/час		при передаче тепловой энергии, Гкал/кв.м	при передаче теплоносителя, тонн/кв.м	при передаче тепловой энергии по тепловым сетям, Гкал/год	при передаче теплоносителя по тепловым сетям, тонн/год
ООО «Приволжская коммуна» (Кинешемский район)	2017	0	0	0,1649	3,4	0,9	636	168
	2018	0	0	0,1649	3,4	0,9	636	168
	2019	0	0	0,169	3,4	0,9	636	168

ДЕПАРТАМЕНТ ЭНЕРГЕТИКИ И ТАРИФОВ ИВАНОВСКОЙ ОБЛАСТИ

П О С Т А Н О В Л Е Н И Е

от 12 декабря 2016 г. № 118-т/8

О корректировке долгосрочных тарифов на тепловую энергию, теплоноситель для потребителей Прядильно-ткацкой фабрики № 3 ОАО ХБК «Шуйские ситцы» (г. Фурманов) на 2017, 2018 годы

В соответствии с Федеральным законом от 27.07.2010 № 190-ФЗ «О теплоснабжении», постановлением Правительства Российской Федерации от 22.10.2012 № 1075 «О ценообразовании в сфере теплоснабжения» Департамент энергетики и тарифов Ивановской области постановляет:

1. Установить долгосрочные тарифы на тепловую энергию для потребителей Прядильно-ткацкой фабрики № 3 ОАО ХБК «Шуйские ситцы» (г. Фурманов) с учетом корректировки необходимой валовой выручки на 2017, 2018 годы согласно приложению 1.
2. Установить долгосрочные тарифы на теплоноситель для потребителей Прядильно-ткацкой фабрики № 3 ОАО ХБК «Шуйские ситцы» (г. Фурманов) с учетом корректировки необходимой валовой выручки на 2017, 2018 годы согласно приложению 2.
3. Тарифы, установленные в п. 1, 2 настоящего постановления, действуют с 01.01.2017 по 31.12.2018.
4. С 01.01.2017 признать утратившими силу приложения 1 и 2 к постановлению Департамента энергетики и тарифов Ивановской области от 17.12.2015 № 59-т/15.
5. Настоящее постановление вступает в силу со дня его официального опубликования.

И.о. начальника Департамента **Д.К. Крылов**

Приложение 1 к постановлению Департамента энергетики и тарифов Ивановской области от 12.12.2016 № 118-т/8

Тарифы на тепловую энергию (мощность), поставляемую теплоснабжающим, теплосетевым организациям, приобретающим тепловую энергию с целью компенсации потерь тепловой энергии

№ п/п	Наименование регулируемой организации	Вид тарифа	Год	Вода		Отборный пар давлением				Острый и редуцированный пар	
				1 полугодие	2 полугодие	от 1,2 до 2,5 кг/см²	от 2,5 до 7,0 кг/см²	от 7,0 до 13,0 кг/см²	Свыше 13,0 кг/см²	1 полугодие	2 полугодие
	Для потребителей, в случае отсутствия дифференциации тарифов по схеме подключения										
1.	Прядильно-ткацкая фабрика №3 ОАО ХБК «Шуйские ситцы» (г. Фурманов)	Одноставочный, руб./Гкал, без НДС	2017	1195,30	1227,67	-	-	-	-	-	-
			2018	1227,67	1271,33	-	-	-	-	-	-

Приложение 2 к постановлению Департамента энергетики и тарифов Ивановской области от 12.12.2016 № 118-т/8

Тарифы на теплоноситель

№ п/п	Наименование регулируемой организации	Вид тарифа	Год	Вода		Пар	
				1 полугодие	2 полугодие	1 полугодие	2 полугодие
Тариф на теплоноситель, поставляемый теплоснабжающей организацией владеющей источником (источниками) тепловой энергии, на котором производится теплоноситель							
1.	Прядильно-ткацкая фабрика №3 ОАО ХБК «Шуйские ситцы» (г. Фурманов)	Одноставочный, руб./м³, без НДС	2017	80,67	84,68	-	-
			2018	84,68	85,88	-	-

Официальные материалы публикуются в полном соответствии с их электронными версиями. Стилистика и пунктуация оригинала сохранены.

ДЕПАРТАМЕНТ ЭНЕРГЕТИКИ И ТАРИФОВ ИВАНОВСКОЙ ОБЛАСТИ

П О С Т А Н О В Л Е Н И Е

от 12 декабря 2016 г. № 118-т/6

Об установлении долгосрочных тарифов на тепловую энергию для потребителей, долгосрочных параметров регулирования для формирования тарифов на тепловую энергию с использованием метода индексации установленных тарифов, плановых значений показателей надежности и энергетической эффективности объектов теплоснабжения МУП ЖКХ Крапивновского сельского поселения (Тейковский район) на 2017-2019 годы

В соответствии с Федеральным законом от 27.07.2010 № 190-ФЗ «О теплоснабжении», постановлением Правительства Российской Федерации от 22.10.2012 № 1075 «О ценообразовании в сфере теплоснабжения», Департамент энергетики и тарифов Ивановской области постановляет:

1. Установить долгосрочные тарифы на тепловую энергию для потребителей МУП ЖКХ Крапивновского сельского поселения (Тейковский район) согласно приложению 1.
2. Установить льготные тарифы на тепловую энергию для потребителей МУП ЖКХ Крапивновского сельского поселения (Тейковский район) согласно приложению 2.
3. Установить долгосрочные параметры регулирования для формирования тарифов на тепловую энергию с использованием метода индексации установленных тарифов для МУП ЖКХ Крапивновского сельского поселения (Тейковский район) согласно приложению 3.
4. Установить плановые значения показателей надежности и энергетической эффективности объектов теплоснабжения МУП ЖКХ Крапивновского сельского поселения (Тейковский район) согласно приложению 4.
5. Возмещение недополученных доходов от разницы между утвержденными тарифами на тепловую энергию, поставляемую потребителям, и утвержденными льготными тарифами на тепловую энергию, поставляемую населению, осуществляется за счет средств областного бюджета в соответствии с Законом Ивановской области от 09.12.2014 № 103-ОЗ «О льготных тарифах на тепловую энергию на территории Ивановской области».
6. Тарифы, установленные в п. 1, 2 долгосрочные параметры, установленные в п. 3, показатели надежности и энергетической эффективности, установленные п. 4 настоящего постановления, действуют с 01.01.2017 по 31.12.2019.
7. С 01.01.2017 признать утратившим силу постановление Департамента энергетики и тарифов Ивановской области от 23.11.2015 № 50-т/6.
8. Настоящее постановление вступает в силу со дня его официального опубликования.

И.о. начальника Департамента **Д.К. Крылов**

Приложение 1 к постановлению Департамента энергетики и тарифов Ивановской области от 12.12.2016 № 118-т/6

Тарифы на тепловую энергию (мощность), поставляемую потребителям

№ п/п	Наименование регулируемой организации	Вид тарифа	Год	Вода		Отборный пар давлением				Острый и редуцированный пар
				1 полугодие	2 полугодие	от 1,2 до 2,5 кг/см²	от 2,5 до 7,0 кг/см²	от 7,0 до 13,0 кг/см²	Свыше 13,0 кг/см²	
Для потребителей, в случае отсутствия дифференциации тарифов по схеме подключения										
1.	МУП ЖКХ Крапивновского сельского поселения (Тейковский район)	Одноставочный, руб./Гкал, НДС не облагается	2017	5287,15	5340,33	-	-	-	-	-
			2018	5340,33	5785,03	-	-	-	-	-
			2019	5785,03	5550,87	-	-	-	-	-

Примечание. Организация применяет упрощенную систему налогообложения в соответствии с Главой 26.2 части 2 Налогового кодекса Российской Федерации.

Приложение 2 к постановлению Департамента энергетики и тарифов Ивановской области от 12.12.2016 № 118-т/6

Льготные тарифы на тепловую энергию (мощность), поставляемую потребителям

№ п/п	Наименование регулируемой организации	Вид тарифа	Год	Вода		Отборный пар давлением				Острый и редуцированный пар
				1 полугодие	2 полугодие	от 1,2 до 2,5 кг/см²	от 2,5 до 7,0 кг/см²	от 7,0 до 13,0 кг/см²	Свыше 13,0 кг/см²	
Для потребителей, в случае отсутствия дифференциации тарифов по схеме подключения										
Население (НДС не облагается)										
1.	МУП ЖКХ Крапивновского сельского поселения (Тейковский район)	Одноставочный, руб./Гкал	2017	2370,70	2441,82	-	-	-	-	-
			2018	2441,82	2539,49	-	-	-	-	-
			2019	2539,49	2641,07	-	-	-	-	-

Примечание. Организация применяет упрощенную систему налогообложения в соответствии с Главой 26.2 части 2 Налогового кодекса Российской Федерации.

Приложение 3 к постановлению Департамента энергетики и тарифов Ивановской области от 12.12.2016 № 118-т/6

Долгосрочные параметры регулирования для формирования тарифов на тепловую энергию с использованием метода индексации установленных тарифов

№ п/п	Наименование регулируемой организации	Год	Базовый уровень операционных расходов	Индекс эффективности операционных расходов	Нормативный уровень прибыли	Уровень надежности теплоснабжения	Показатели энергосбережения и энергетической эффективности (технологические потери при передаче тепловой энергии, теплоносителя)	Реализация программ в области энергосбережения и повышения энергетической эффективности	Динамика изменения расходов на топливо
			тыс. руб.	%	%		Гкал		
1.	МУП ЖКХ Крапивновского сельского поселения (Тейковский район)	2017	1791,8	1,0	1,16	X	129	X	X
		2018	X	1,0	1,18	X	129	X	X
		2019	X	1,0	1,2	X	129	X	X

Приложение 4 к постановлению Департамента энергетики и тарифов Ивановской области от 12.12.2016 № 118-т/6

Показатели надежности и энергетической эффективности объектов теплоснабжения

Наименование регулируемой организации	Год	Показатели надежности		Показатели энергетической эффективности				
		Количество прекращений подачи тепловой энергии, теплоносителя в результате технологических нарушений		Удельный расход топлива на производство единицы тепловой энергии, отпускаемой с коллекторов источников тепловой энергии, т.у.т./Гкал	Отношение величины технологических потерь ТЭ, теплоносителя к материальной характеристике тепловой сети		Величина технологических потерь при передаче	
		на тепловых сетях на 1 км тепловых сетей, ед.в год/км	на источниках тепловой энергии на 1 Гкал/час установленной мощности, ед.в год/Гкал/час		при передаче тепловой энергии, Гкал/кв.м	при передаче теплоносителя, тонн/кв.м	при передаче тепловой энергии по тепловым сетям, Гкал/год	при передаче теплоносителя по тепловым сетям, тонн/год
МУП ЖКХ Крапивновского сельского поселения (Тейковский район)	2017	0	0	0,2175	1,05	0,56	129	68
	2018	0	0	0,2175	1,05	0,56	129	68
	2019	0	0	0,2175	1,05	0,56	129	68

ДЕПАРТАМЕНТ ЭНЕРГЕТИКИ И ТАРИФОВ ИВАНОВСКОЙ ОБЛАСТИ

П О С Т А Н О В Л Е Н И Е

от 12 декабря 2016 г. №118-т/7

О корректировке долгосрочных тарифов на тепловую энергию для потребителей МУП ЖКХ «Новогоряновское коммунальное объединение» (Тейковский район) на 2017, 2018 годы

В соответствии с Федеральным законом от 27.07.2010 № 190-ФЗ «О теплоснабжении», постановлением Правительства Российской Федерации от 22.10.2012 № 1075 «О ценообразовании в сфере теплоснабжения» Департамент энергетики и тарифов Ивановской области постановляет:

1. Установить долгосрочные тарифы на тепловую энергию для потребителей МУП ЖКХ «Новогоряновское коммунальное объединение» (Тейковский район) с учетом корректировки необходимой валовой выручки на 2017, 2018 годы согласно приложению 1.
2. Установить льготные тарифы на тепловую энергию для потребителей МУП ЖКХ «Новогоряновское коммунальное объединение» (Тейковский район) на 2017, 2018 годы согласно приложению 2.
3. Возмещение недополученных доходов от разницы между утвержденными тарифами на тепловую энергию, поставляемую потребителям, и утвержденными льготными тарифами на тепловую энергию, поставляемую населению, осуществляется за счет средств областного бюджета в соответствии с Законом Ивановской области от 09.12.2014 № 103-ОЗ «О льготных тарифах на тепловую энергию на территории Ивановской области».
4. Тарифы, установленные в п. 1 настоящего постановления, действуют с 01.01.2017 по 31.12.2018 года.
5. С 01.01.2017 признать утратившими силу приложения 1, 2 к постановлению Департамента энергетики и тарифов Ивановской области от 11.12.2015 № 55-т/5.
6. Настоящее постановление вступает в силу со дня его официального опубликования.

И.о. начальника Департамента **Д.К. Крылов**

Приложение 1к постановлению Департамента энергетики и тарифов Ивановской области от 12.12.2016 № 118-т/7

Тарифы на тепловую энергию (мощность), поставляемую потребителям

№ п/п	Наименование регулируемой организации	Вид тарифа	Год	Вода		Отборный пар давлением				Острый и редуцированный пар
				1 полугодие	2 полугодие	от 1,2 до 2,5 кг/см²	от 2,5 до 7,0 кг/см²	от 7,0 до 13,0 кг/см²	Свыше 13,0 кг/см²	
Для потребителей, в случае отсутствия дифференциации тарифов по схеме подключения										
1.	МУП ЖКХ «Новогоряновское коммунальное объединение» (Тейковский район), котельная в с. Новое Горяново	Одноставочный, руб./Гкал, без НДС	2017	3633,86	3721,12	-	-	-	-	-
			2018	3721,12	3669,08	-	-	-	-	-
2.	МУП ЖКХ «Новогоряновское коммунальное объединение» (Тейковский район), котельная в с. Междуреченск	Одноставочный, руб./Гкал, без НДС	2017	3241,36	3319,21	-	-	-	-	-
			2018	3319,21	3342,24	-	-	-	-	-

Приложение 2 к постановлению Департамента энергетики и тарифов Ивановской области от 12.12.2016 № 118-т/7

Льготные тарифы на тепловую энергию (мощность), поставляемую потребителям

№ п/п	Наименование регулируемой организации	Вид тарифа	Год	Вода		Отборный пар давлением				Острый и редуцированный пар
				1 полугодие	2 полугодие	от 1,2 до 2,5 кг/см²	от 2,5 до 7,0 кг/см²	от 7,0 до 13,0 кг/см²	Свыше 13,0 кг/см²	
Для потребителей, в случае отсутствия дифференциации тарифов по схеме подключения										
Население (тарифы указываются с учетом НДС) <*>										
1.	МУП ЖКХ «Новогоряновское коммунальное объединение» (Тейковский район), котельная в с. Новое Горяново	Одноставочный, руб./Гкал	2017	2236,37[1]	2303,46[2]	-	-	-	-	-
			2018	2303,46[3]	2395,60[4]	-	-	-	-	-
2.	МУП ЖКХ «Новогоряновское коммунальное объединение» (Тейковский район), котельная в с. Междуреченск	Одноставочный, руб./Гкал	2017	2260,93[5]	2328,76[6]	-	-	-	-	-
			2018	2328,76[7]	2421,91[8]	-	-	-	-	-

<*> Выделяется в целях реализации пункта 6 статьи 168 Налогового кодекса Российской Федерации (часть вторая).
<1> Тариф без учета НДС – 1895,23 руб./Гкал.
<2> Тариф без учета НДС – 1952,08 руб./Гкал.
<3> Тариф без учета НДС – 1952,08 руб./Гкал.
<4> Тариф без учета НДС – 2030,17 руб./Гкал.
<5> Тариф без учета НДС – 1916,04 руб./Гкал.
<6> Тариф без учета НДС – 1973,53 руб./Гкал.
<7> Тариф без учета НДС – 1973,53 руб./Гкал.
<8> Тариф без учета НДС – 2042,47 руб./Гкал.

ДЕПАРТАМЕНТ ЭНЕРГЕТИКИ И ТАРИФОВ ИВАНОВСКОЙ ОБЛАСТИ

П О С Т А Н О В Л Е Н И Е

от 12 декабря 2016 г. № 118-т/9

О корректировке долгосрочных тарифов на тепловую энергию для потребителей для МУП «ЖКХ с. Китово» (Шуйский район) на 2017, 2018 годы

В соответствии с Федеральным законом от 27.07.2010 № 190-ФЗ «О теплоснабжении», постановлением Правительства Российской Федерации от 22.10.2012 № 1075 «О ценообразовании в сфере теплоснабжения» Департамент энергетики и тарифов Ивановской области постановляет:

1. Установить долгосрочные тарифы на тепловую энергию для потребителей МУП «ЖКХ с. Китово» (Шуйский район) с учетом корректировки необходимой валовой выручки на 2017, 2018 годы согласно приложениям 1, 2.
2. Установить льготные тарифы на тепловую энергию для потребителей МУП «ЖКХ с. Китово» (Шуйский район) на 2017, 2018 годы согласно приложению 3.
3. Возмещение недополученных доходов от разницы между утвержденными тарифами на тепловую энергию, поставляемую потребителям, и утвержденными льготными тарифами на тепловую энергию, поставляемую населению, осуществляется за счет средств областного бюджета в соответствии с Законом Ивановской области от 09.12.2014 № 103-ОЗ «О льготных тарифах на тепловую энергию на территории Ивановской области».
4. Тарифы, установленные в п. 1, 2 настоящего постановления, действуют с 01.01.2017 по 31.12.2018.
5. С 01.01.2017 признать утратившими силу приложения 1, 2, 3 к постановлению Департамента энергетики и тарифов Ивановской области от 17.12.2015 № 59-т/12.
6. Настоящее постановление вступает в силу со дня его официального опубликования.

И.о. начальника Департамента **Д.К. Крылов**

Приложение 1 к постановлению Департамента энергетики и тарифов Ивановской области от 12.12.2016 № 118-т/9

Тарифы на тепловую энергию (мощность), поставляемую потребителям

№ п/п	Наименование регулируемой организации	Вид тарифа	Год	Вода		Отборный пар давлением				Острый и редуцированный пар
				1 полугодие	2 полугодие	от 1,2 до 2,5 кг/см²	от 2,5 до 7,0 кг/см²	от 7,0 до 13,0 кг/см²	Свыше 13,0 кг/см²	
Для потребителей, в случае отсутствия дифференциации тарифов по схеме подключения										
1.	МУП «ЖКХ с. Китово» (Шуйский район)	Одноставочный, руб./Гкал, НДС не облагается	2017	1776,30	1828,49	-	-	-	-	-
			2018	1828,49	1924,69	-	-	-	-	-

Примечание. Организация применяет упрощенную систему налогообложения в соответствии с Главой 26.2 части 2 Налогового кодекса Российской Федерации.

Приложение 2 к постановлению Департамента энергетики и тарифов Ивановской области от 12.12.2016 № 118-т/9

Тарифы на тепловую энергию (мощность), поставляемую теплоснабжающим, теплосетевым организациям, приобретающим тепловую энергию с целью компенсации потерь тепловой энергии

№ п/п	Наименование регулируемой организации	Вид тарифа	Год	Вода		Отборный пар давлением				Острый и редуцированный пар
				1 полугодие	2 полугодие	от 1,2 до 2,5 кг/см²	от 2,5 до 7,0 кг/см²	от 7,0 до 13,0 кг/см²	Свыше 13,0 кг/см²	
Для потребителей, в случае отсутствия дифференциации тарифов по схеме подключения										
1.	МУП «ЖКХ с. Китово» (Шуйский район)	Одноставочный, руб./Гкал, НДС не облагается	2017	1462,18	1509,39	-	-	-	-	-
			2018	1509,39	1588,60	-	-	-	-	-

Примечание. Организация применяет упрощенную систему налогообложения в соответствии с Главой 26.2 части 2 Налогового кодекса Российской Федерации.

Приложение 3 к постановлению Департамента энергетики и тарифов Ивановской области от 12.12.2016 № 118-т/9

Льготные тарифы на тепловую энергию (мощность), поставляемую потребителям

№ п/п	Наименование регулируемой организации	Вид тарифа	Год	Вода		Отборный пар давлением				Острый и редуцированный пар
				1 полугодие	2 полугодие	от 1,2 до 2,5 кг/см²	от 2,5 до 7,0 кг/см²	от 7,0 до 13,0 кг/см²	Свыше 13,0 кг/см²	
Для потребителей, в случае отсутствия дифференциации тарифов по схеме подключения										
Население (НДС не облагается)										
1.	МУП «ЖКХ с. Китово» (Шуйский район)	Одноставочный, руб./Гкал	2017	1555,92	1602,60	-	-	-	-	-
			2018	1602,60	1666,70	-	-	-	-	-

Примечание. Организация применяет упрощенную систему налогообложения в соответствии с Главой 26.2 части 2 Налогового кодекса Российской Федерации.

ДЕПАРТАМЕНТ ЭНЕРГЕТИКИ И ТАРИФОВ ИВАНОВСКОЙ ОБЛАСТИ

П О С Т А Н О В Л Е Н И Е

от 12 декабря 2016 г. № 118-т/10

Об установлении тарифов на тепловую энергию и теплоноситель для потребителей, показателей надежности и энергетической эффективности объектов теплоснабжения ООО «Коммунальщик Ресурс» (Ивановский район) на 2016, 2017 годы

В соответствии с Федеральным законом от 27.07.2010 № 190-ФЗ «О теплоснабжении», постановлением Правительства Российской Федерации от 22.10.2012 № 1075 «О ценообразовании в сфере теплоснабжения» Департамент энергетики и тарифов Ивановской области постановляет:

1. Установить тарифы на тепловую энергию для потребителей ООО «Коммунальщик Ресурс» (Ивановский район) на 2017 год согласно приложению 1.
2. Установить льготные тарифы на тепловую энергию для потребителей ООО «Коммунальщик Ресурс» (Ивановский район) на 2017 год согласно приложению 2.
3. Установить тарифы на теплоноситель для потребителей ООО «Коммунальщик Ресурс» (Ивановский район) на 2016, 2017 год согласно приложению 3.
4. Установить плановые значения показателей надежности и энергетической эффективности объектов теплоснабжения ООО «Коммунальщик Ресурс» (Ивановский район) согласно приложению 4.
5. Возмещение недополученных доходов от разницы между утвержденными тарифами на тепловую энергию, поставляемую потребителям, и утвержденными льготными тарифами на тепловую энергию, поставляемую населению, осуществляется за счет средств областного бюджета в соответствии с Законом Ивановской области от 09.12.2014 № 103-ОЗ «О льготных тарифах на тепловую энергию на территории Ивановской области».
6. Тарифы, установленные в п.1, 2 настоящего постановления, действуют с 01.01.2017 по 31.12.2017.
7. Тарифы, установленные в п. 3 настоящего постановления, действуют с 12.12.2016 по 31.12.2017.
8. С 01.01.2017 признать утратившим силу постановление Департамента энергетики и тарифов Ивановской области от 25.11.2016 №112-т/1.
9. Настоящее постановление вступает в силу со дня его официального опубликования.

И. о. начальника Департамента **Д.К. Крылов**

Приложение 1 к постановлению Департамента энергетики и тарифов Ивановской области от 12.12.2016 №118-т/10

Тарифы на тепловую энергию (мощность), поставляемую потребителям

№ п/п	Наименование регулируемой организации	Вид тарифа	Год	Вода		Отборный пар давлением				Острый и редуцированный пар
				1 полугодие	2 полугодие	от 1,2 до 2,5 кг/см²	от 2,5 до 7,0 кг/см²	от 7,0 до 13,0 кг/см²	Свыше 13,0 кг/см²	
Для потребителей, в случае отсутствия дифференциации тарифов по схеме подключения										
1.	ООО «Коммунальщик Ресурс» (Ивановский район), котельная в с. Богородское	Одноставочный, руб./Гкал, НДС не облагается	2017	1770,37	1793,30	-	-	-	-	-
2.	ООО «Коммунальщик Ресурс» (Ивановский район), котельная в д. Озерное	Одноставочный, руб./Гкал, НДС не облагается	2017	4222,10	4222,10	-	-	-	-	-
3.	ООО «Коммунальщик Ресурс» (Ивановский район), котельная в с. Бибирево	Одноставочный, руб./Гкал, НДС не облагается	2017	8966,05	9031,45	-	-	-	-	-
Население (НДС не облагается)										
1.	ООО «Коммунальщик Ресурс» (Ивановский район), котельная в с. Богородское	Одноставочный, руб./Гкал, НДС не облагается	2017	-	1793,30	-	-	-	-	-

Примечание. Организация применяет упрощенную систему налогообложения в соответствии с Главой 26.2 части 2 Налогового кодекса Российской Федерации.

Приложение 2 к постановлению Департамента энергетики и тарифов Ивановской области от 12.12.2016 №118-т/10

Льготные тарифы на тепловую энергию (мощность), поставляемую потребителям

№ п/п	Наименование регулируемой организации	Вид тарифа	Год	Вода		Отборный пар давлением				Острый и редуцированный пар
				1 полугодие	2 полугодие	от 1,2 до 2,5 кг/см²	от 2,5 до 7,0 кг/см²	от 7,0 до 13,0 кг/см²	Свыше 13,0 кг/см²	
Для потребителей, в случае отсутствия дифференциации тарифов по схеме подключения										
1.	ООО «Коммунальщик Ресурс» (Ивановский район), котельная в с. Богородское	Одноставочный, руб./Гкал, НДС не облагается	2017	1752,83	-	-	-	-	-	-
2.	ООО «Коммунальщик Ресурс» (Ивановский район), котельная в д. Озерное	Одноставочный, руб./Гкал, НДС не облагается	2017	2318,77	2388,33	-	-	-	-	-
3.	ООО «Коммунальщик Ресурс» (Ивановский район), котельная в с. Бибирево	Одноставочный, руб./Гкал, НДС не облагается	2017	2003,64	2063,75	-	-	-	-	-

Примечание. Организация применяет упрощенную систему налогообложения в соответствии с Главой 26.2 части 2 Налогового кодекса Российской Федерации.

Приложение 3 к постановлению Департамента энергетики и тарифов Ивановской области от 12.12.2016 №118-т/10

Тариф на теплоноситель

№ п/п	Наименование регулируемой организации	Вид тарифа	Год	Вода		Отборный пар давлением				Острый и редуцированный пар
				1 полугодие	2 полугодие	от 1,2 до 2,5 кг/см²	от 2,5 до 7,0 кг/см²	от 7,0 до 13,0 кг/см²	Свыше 13,0 кг/см²	
Для потребителей, в случае отсутствия дифференциации тарифов по схеме подключения										
1.	ООО «Коммунальщик Ресурс» (Ивановский район), котельная в с. Богородское	Одноставочный, руб./м³, НДС не облагается	2016	-	148,00	-	-	-	-	-
1.	ООО «Коммунальщик Ресурс» (Ивановский район), котельная в с. Богородское	Одноставочный, руб./м³, НДС не облагается	2017	148,00	157,97	-	-	-	-	-

Приложение 4 к постановлению Департамента энергетики и тарифов Ивановской области от 12.12.2016 №118-т/10

Показатели надежности и энергетической эффективности объектов теплоснабжения

Наименование регулируемой организации	Год	Показатели надежности		Показатели энергетической эффективности				
		Количество прекращений подачи тепловой энергии, теплоносителя в результате технологических нарушений		Удельный расход топлива на производство единицы тепловой энергии, отпускаемой с коллекторов источников тепловой энергии, т.у.т./Гкал	Отношение величины технологических потерь ТЭ, теплоносителя к материальной характеристике тепловой сети		Величина технологических потерь при передаче	
		на тепловых сетях на 1 км тепловых сетей, ед.в год/км	на источниках тепловой энергии на 1 Гкал/час установленной мощности, ед.в год/Гкал/час		при передаче тепловой энергии, Гкал/кв.м	при передаче теплоносителя, тонн/кв.м	при передаче тепловой энергии по тепловым сетям, Гкал/год	при передаче теплоносителя по тепловым сетям, тонн/год
ООО «Коммунальщик Ресурс» (Ивановский район), котельная в с. Богородское	2017	0	0	165,94	1,9967	0,9113	890,61	406,50
ООО «Коммунальщик Ресурс» (Ивановский район), котельная в д. Озерное	2017	0	0	215,83	1,6791	0,9144	544,31	296,41
ООО «Коммунальщик Ресурс» (Ивановский район), котельная в с. Бибирево	2017	0	0	219,90	2,1396	1,1120	80,75	41,97

ДЕПАРТАМЕНТ ЭНЕРГЕТИКИ И ТАРИФОВ ИВАНОВСКОЙ ОБЛАСТИ

П О С Т А Н О В Л Е Н И Е

от 12 декабря 2016 г. № 118-т/13

О корректировке долгосрочных тарифов на тепловую энергию, теплоноситель для потребителей «Тепловые системы» (г. Иваново) на 2017, 2018 годы

В соответствии с Федеральным законом от 27.07.2010 № 190-ФЗ «О теплоснабжении», постановлением Правительства Российской Федерации от 22.10.2012 № 1075 «О ценообразовании в сфере теплоснабжения» Департамент энергетики и тарифов Ивановской области постановляет:

1. Установить долгосрочные тарифы на тепловую энергию для потребителей ООО «Тепловые системы» (г. Иваново) с учетом корректировки необходимой валовой выручки на 2017, 2018 годы согласно приложению 1.
2. Установить долгосрочные тарифы на теплоноситель для ООО «Тепловые системы» (г. Иваново) с учетом корректировки необходимой валовой выручки на 2017, 2018 годы согласно приложению 2.
3. Тарифы, установленные в п. 1, 2 настоящего постановления, действуют с 01.01.2017 по 31.12.2018.
4. С 01.01.2017 признать утратившими силу приложения 1-3 к постановлению Департамента энергетики и тарифов Ивановской области от 14.12.2015 № 56-т/10.
5. Настоящее постановление вступает в силу со дня его официального опубликования.

И.о. начальника Департамента **Д.К. Крылов**

Приложение 1 к постановлению Департамента энергетики и тарифов Ивановской области от 12.12.2016 № 118-т/13

Тарифы на тепловую энергию (мощность), поставляемую потребителям

№ п/п	Наименование регулируемой организации	Вид тарифа	Год	Вода		Отборный пар давлением				Острый и редуцированный пар	
				1 полугодие	2 полугодие	от 1,2 до 2,5 кг/см²	от 2,5 до 7,0 кг/см²	от 7,0 до 13,0 кг/см²	Свыше 13,0 кг/см²	1 полугодие	2 полугодие
Для потребителей, в случае отсутствия дифференциации тарифов по схеме подключения											
1.	ООО «Тепловые системы» (г. Иваново)	Одноставочный, руб./Гкал, НДС не облагается	2017	2721,82	2758,74	-	-	-	-	1865,92	1902,83
			2018	2646,56	2679,10	-	-	-	-	1762,04	1795,87

Примечание. Организация применяет упрощенную систему налогообложения в соответствии с Главой 26.2 части 2 Налогового кодекса Российской Федерации.

Приложение 2 к постановлению Департамента энергетики и тарифов Ивановской области от 12.12.2016 № 118-т/13

Тарифы на теплоноситель

№ п/п	Наименование регулируемой организации	Вид тарифа	Год	Вода		Пар	
				1 полугодие	2 полугодие	1 полугодие	2 полугодие
Тарифы на теплоноситель, поставляемый потребителям							
2.	ООО «Тепловые системы» (г. Иваново)	Одноставочный, руб./м³, НДС не облагается	2017	92,50	95,83	92,50	95,83
			2018	95,83	99,88	95,83	99,88

Примечание. Организация применяет упрощенную систему налогообложения в соответствии с Главой 26.2 части 2 Налогового кодекса Российской Федерации.

ДЕПАРТАМЕНТ ЭНЕРГЕТИКИ И ТАРИФОВ ИВАНОВСКОЙ ОБЛАСТИ

П О С Т А Н О В Л Е Н И Е

от 12 декабря 2016 г. № 118-т/14

О корректировке долгосрочных тарифов на тепловую энергию для потребителей ИП Смирнов М.А. (Родниковский район) на 2017, 2018 годы

В соответствии с Федеральным законом от 27.07.2010 № 190-ФЗ «О теплоснабжении», постановлением Правительства Российской Федерации от 22.10.2012 № 1075 «О ценообразовании в сфере теплоснабжения» Департамент энергетики и тарифов Ивановской области постановляет:

1. Установить долгосрочные тарифы на тепловую энергию для потребителей ИП Смирнов М.А. (Родниковский район) с учетом корректировки необходимой валовой выручки на 2017, 2018 годы согласно приложению.
2. Тарифы, установленные в п. 1 настоящего постановления, действуют с 01.01.2017 по 31.12.2018.
3. С 01.01.2017 признать утратившим силу приложение 1 к постановлению Департамента энергетики и тарифов Ивановской области от 06.11.2015 № 48-т/3.
4. Настоящее постановление вступает в силу со дня его официального опубликования.

И.о. начальника Департамента **Д.К. Крылов**

Приложение к постановлению Департамента энергетики и тарифов Ивановской области от 12.12.2016 № 118-т/14

Тарифы на тепловую энергию (мощность), поставляемую потребителям

№ п/п	Наименование регулируемой организации	Вид тарифа	Год	Вода		Отборный пар давлением				Острый и редуцированный пар
				1 полугодие	2 полугодие	от 1,2 до 2,5 кг/см²	от 2,5 до 7,0 кг/см²	от 7,0 до 13,0 кг/см²	Свыше 13,0 кг/см²	
Для потребителей, в случае отсутствия дифференциации тарифов по схеме подключения										
1.	ИП Смирнов М.А. (Родниковский район)	Одноставочный, руб./Гкал, НДС не облагается	2017	2331,10	2397,27	-	-	-	-	-
			2018	2397,27	2490,58	-	-	-	-	-

Примечание. ИП Смирнов М.А. применяет упрощенную систему налогообложения в соответствии с Главой 26.2 части 2 Налогового кодекса Российской Федерации.

Официальные материалы публикуются в полном соответствии с их электронными версиями. Стилистика и пунктуация оригинала сохранены.

ДЕПАРТАМЕНТ ЭНЕРГЕТИКИ И ТАРИФОВ ИВАНОВСКОЙ ОБЛАСТИ

П О С Т А Н О В Л Е Н И Е

от 12 декабря 2016 г. № 118-т/12

О корректировке долгосрочных тарифов на тепловую энергию, теплоноситель для потребителей ЗАО «Новая тепловая компания» (г. Иваново) на 2017, 2018 годы

В соответствии с Федеральным законом от 27.07.2010 № 190-ФЗ «О теплоснабжении», постановлением Правительства Российской Федерации от 22.10.2012 № 1075 «О ценообразовании в сфере теплоснабжения» Департамент энергетики и тарифов Ивановской области постановляет:

1. Установить долгосрочные тарифы на тепловую энергию для потребителей ЗАО «Новая тепловая компания» (г. Иваново) с учетом корректировки необходимой валовой выручки на 2017, 2018 годы согласно приложениям 1,2.
2. Установить долгосрочные тарифы на теплоноситель для ЗАО «Новая тепловая компания» (г. Иваново) с учетом корректировки необходимой валовой выручки на 2017, 2018 годы согласно приложению 3.
3. Тарифы, установленные в п. 1, 2 настоящего постановления, действуют с 01.01.2017 по 31.12.2018.
4. С 01.01.2017 признать утратившими силу приложения 1-3 к постановлению Департамента энергетики и тарифов Ивановской области от 14.12.2015 № 56-т/9.
5. Настоящее постановление вступает в силу со дня его официального опубликования.

И.о. начальника Департамента **Д.К. Крылов**

Приложение 1 к постановлению Департамента энергетики и тарифов Ивановской области от 12.12.2016 № 118-т/12

Тарифы на тепловую энергию (мощность), поставляемую потребителям

№ п/п	Наименование регулируемой организации	Вид тарифа	Год	Вода		Отборный пар давлением				Острый и редуцированный пар
				1 полугодие	2 полугодие	от 1,2 до 2,5 кг/см²	от 2,5 до 7,0 кг/см²	от 7,0 до 13,0 кг/см²	Свыше 13,0 кг/см²	
Для потребителей, в случае отсутствия дифференциации тарифов по схеме подключения										
1.	ЗАО «Новая тепловая компания» (г. Иваново)	Одноставочный, руб./Гкал, без НДС	2017	1490,07	1528,77	-	-	-	-	-
			2018	1441,57	1476,99	-	-	-	-	-

Приложение 2 к постановлению Департамента энергетики и тарифов Ивановской области от 12.12.2016 № 118-т/12

Тарифы на тепловую энергию (мощность) на коллекторах источника тепловой энергии

№ п/п	Наименование регулируемой организации	Вид тарифа	Год	Вода	Отборный пар давлением				Острый и редуцированный пар	
					от 1,2 до 2,5 кг/см²	от 2,5 до 7,0 кг/см²	от 7,0 до 13,0 кг/см²	Свыше 13,0 кг/см²	1 полугодие	2 полугодие
1.	ЗАО «Новая тепловая компания» (г. Иваново)	Одноставочный, руб./Гкал, без НДС	2017	-	-	-	-	-	1308,13	1337,76
			2018	-	-	-	-	-	1257,95	1285,11

Примечание: величина расходов на топливо, отнесенная на 1 Гкал тепловой энергии, отпускаемой в виде пара, в 2017 г. – 770,68 руб./Гкал; в 2018 г. – 798,62 руб./Гкал.

Приложение 3 к постановлению Департамента энергетики и тарифов Ивановской области от 12.12.2016 № 118-т/12

Тарифы на теплоноситель

№ п/п	Наименование регулируемой организации	Вид тарифа	Год	Вода		Пар	
				1 полугодие	2 полугодие	1 полугодие	2 полугодие
Тариф на теплоноситель, поставляемый теплоснабжающей организацией, владеющей источником (источниками) тепловой энергии, на котором производится теплоноситель							
1.	ЗАО «Новая тепловая компания» (г. Иваново)	Одноставочный, руб./м³, без НДС	2017	-	-	78,39	81,21
			2018	-	-	81,21	84,64
Тарифы на теплоноситель, поставляемый потребителям							
2.	ЗАО «Новая тепловая компания» (г. Иваново)	Одноставочный, руб./м³, без НДС	2017	78,39	81,21	78,39	81,21
			2018	81,21	84,64	81,21	84,64

ДЕПАРТАМЕНТ ЭНЕРГЕТИКИ И ТАРИФОВ ИВАНОВСКОЙ ОБЛАСТИ

П О С Т А Н О В Л Е Н И Е

от 12 декабря 2016 г. № 118-т/17

Об установлении тарифов на тепловую энергию для потребителей, плановых значений показателей надежности и энергетической эффективности объектов теплоснабжения для МУП ЖКХ «Нерльское коммунальное объединение» (Тейковский район) на 2017 год

В соответствии с Федеральным законом от 27.07.2010 № 190-ФЗ «О теплоснабжении», постановлением Правительства Российской Федерации от 22.10.2012 № 1075 «О ценообразовании в сфере теплоснабжения», Департамент энергетики и тарифов Ивановской области постановляет:

1. Установить тарифы на тепловую энергию для потребителей МУП ЖКХ «Нерльское коммунальное объединение» (Тейковский район) на 2017 год согласно приложениям 1, 2.
2. Установить плановые значения показателей надежности и энергетической эффективности объектов теплоснабжения МУП ЖКХ «Нерльское коммунальное объединение» (Тейковский район) на 2017 год согласно приложению 3.
3. Возмещение недополученных доходов от разницы между утвержденными тарифами на тепловую энергию, поставляемую потребителям, и утвержденными льготными тарифами на тепловую энергию, поставляемую населению, осуществляется за счет средств областного бюджета в соответствии с Законом Ивановской области от 09.12.2014 № 103-ОЗ «О льготных тарифах на тепловую энергию на территории Ивановской области».
4. Тарифы, установленные в п. 1, показатели надежности и энергетической эффективности, установленные п. 2 настоящего постановления, действуют с 01.01.2017 по 31.12.2017.
5. С 01.01.2017 признать утратившим силу постановление Департамента энергетики и тарифов Ивановской области от 11.12.2015 № 55-т/13.
6. Настоящее постановление вступает в силу со дня его официального опубликования.

И.о. начальника Департамента **Д.К. Крылов**

Приложение 1 к постановлению Департамента энергетики и тарифов Ивановской области от 12.12.2016 №118-т/17

Тарифы на тепловую энергию (мощность), поставляемую потребителям

№ п/п	Наименование регулируемой организации	Вид тарифа	Год	Вода		Отборный пар давлением				Острый и редуцированный пар	
				1 полугодие	2 полугодие	от 1,2 до 2,5 кг/см²	от 2,5 до 7,0 кг/см²	от 7,0 до 13,0 кг/см²	Свыше 13,0 кг/см²	1 полугодие	2 полугодие
Для потребителей, в случае отсутствия дифференциации тарифов по схеме подключения											
1.	МУП ЖКХ «Нерльское коммунальное объединение» (Тейковский район), п. Нерль, ул. Ленина, д. 7а	Одноставочный, руб./Гкал, НДС не облагается	2017	4143,48	4188,76	-	-	-	-	1442,49	1481,60
2.	МУП ЖКХ «Нерльское коммунальное объединение» (Тейковский район), в п. Нерль, ул. Пограничная, д. 10б	Одноставочный, руб./Гкал, НДС не облагается	2017	3296,23	3387,21	-	-	-	-	-	-

Примечание. Организация применяет упрощенную систему налогообложения в соответствии с Главой 26.2 части 2 Налогового кодекса Российской Федерации.

Приложение 2 к постановлению Департамента энергетики и тарифов Ивановской области от 12.12.2016 №118-т/17

Льготные тарифы на тепловую энергию (мощность), поставляемую потребителям

№ п/п	Наименование регулируемой организации	Вид тарифа	Год	Вода		Отборный пар давлением				Острый и редуцированный пар
				1 полугодие	2 полугодие	от 1,2 до 2,5 кг/см²	от 2,5 до 7,0 кг/см²	от 7,0 до 13,0 кг/см²	Свыше 13,0 кг/см²	
Для потребителей, в случае отсутствия дифференциации тарифов по схеме подключения										
Население (НДС не облагается)										
1.	МУП ЖКХ «Нерльское коммунальное объединение» (Тейковский район), п. Нерль, ул. Ленина, д. 7а	Одноставочный, руб./Гкал, без НДС	2017	2328,65	2398,51	-	-	-	-	-
2.	МУП ЖКХ «Нерльское коммунальное объединение» (Тейковский район), в п. Нерль, ул. Пограничная, д. 10б	Одноставочный, руб./Гкал	2017	2215,80	2282,27	-	-	-	-	-

Примечание. Организация применяет упрощенную систему налогообложения в соответствии с Главой 26.2 части 2 Налогового кодекса Российской Федерации.

Приложение 3 к постановлению Департамента энергетики и тарифов Ивановской области от 12.12.2016 №118-т/17

Показатели надежности и энергетической эффективности объектов теплоснабжения

Наименование регулируемой организации	Год	Показатели надежности		Показатели энергетической эффективности				
		Количество прекращений подачи тепловой энергии, теплоносителя в результате технологических нарушений		Удельный расход топлива на производство единицы тепловой энергии, отпускаемой с коллекторов источников тепловой энергии, т.у.т./Гкал	Отношение величины технологических потерь ТЭ, теплоносителя к материальной характеристике тепловой сети		Величина технологических потерь при передаче	
		на тепловых сетях на 1 км тепловых сетей, ед.в год/км	на источниках тепловой энергии на 1 Гкал/час установленной мощности, ед.в год/Гкал/час		при передаче тепловой энергии, Гкал/кв.м	при передаче теплоносителя, тонн/кв.м	при передаче тепловой энергии по тепловым сетям, Гкал/год	при передаче теплоносителя по тепловым сетям, тонн/год
МУП ЖКХ «Нерльское коммунальное объединение» (Тейковский район), п. Нерль, ул. Ленина, д. 7а	2017	0	0	0,1687	1,47	0,93	382	243
МУП ЖКХ «Нерльское коммунальное объединение» (Тейковский район), в п. Нерль, ул. Пограничная, д. 10б	2017	0	0	0,1695	1,53	0,02	356	237

ДЕПАРТАМЕНТ ЭНЕРГЕТИКИ И ТАРИФОВ ИВАНОВСКОЙ ОБЛАСТИ

П О С Т А Н О В Л Е Н И Е

от 12 декабря 2016 г. № 118-т/16

Об установлении тарифов на тепловую энергию для потребителей, плановых значений показателей надежности и энергетической эффективности объектов теплоснабжения МУП ЖКХ Морозовского сельского поселения (Тейковский район) на 2017 год

В соответствии с Федеральным законом от 27.07.2010 № 190-ФЗ «О теплоснабжении», постановлением Правительства Российской Федерации от 22.10.2012 № 1075 «О ценообразовании в сфере теплоснабжения», Департамент энергетики и тарифов Ивановской области постановляет:

1. Установить тарифы на тепловую энергию для потребителей МУП ЖКХ Морозовского сельского поселения (Тейковский район) на 2017 год согласно приложениям 1, 2.
2. Установить плановые значения показателей надежности и энергетической эффективности объектов теплоснабжения МУП ЖКХ Морозовского сельского поселения (Тейковский район) на 2017 год согласно приложению 3.
3. Возмещение недополученных доходов от разницы между утвержденными тарифами на тепловую энергию, поставляемую потребителям, и утвержденными льготными тарифами на тепловую энергию, поставляемую населению, осуществляется за счет средств областного бюджета в соответствии с Законом Ивановской области от 09.12.2014 № 103-ОЗ «О льготных тарифах на тепловую энергию на территории Ивановской области».
4. Тарифы, установленные в п. 1, показатели надежности и энергетической эффективности, установленные п. 2 настоящего постановления, действуют с 01.01.2017 по 31.12.2017.
5. С 01.01.2017 признать утратившим силу постановление РСТ Ивановской области от 11.12.2015 № 55-т/16.
6. Настоящее постановление вступает в силу со дня его официального опубликования.

И.о. начальника Департамента **Д.К. Крылов**

Приложение 1 к постановлению Департамента энергетики и тарифов Ивановской области от 12.12.2016 № 118-т/16

Тарифы на тепловую энергию (мощность), поставляемую потребителям

№ п/п	Наименование регулируемой организации	Вид тарифа	Год	Вода		Отборный пар давлением				Острый и редуцированный пар
				1 полугодие	2 полугодие	от 1,2 до 2,5 кг/см²	от 2,5 до 7,0 кг/см²	от 7,0 до 13,0 кг/см²	Свыше 13,0 кг/см²	
Для потребителей, в случае отсутствия дифференциации тарифов по схеме подключения										
1.	МУП ЖКХ Морозовского сельского поселения (Тейковский район)	Одноставочный, руб./Гкал, НДС не облагается	2017	3603,12	3870,55	-	-	-	-	-

Примечание. Организация применяет упрощенную систему налогообложения в соответствии с Главой 26.2 части 2 Налогового кодекса Российской Федерации.

Приложение 2 к постановлению Департамента энергетики и тарифов Ивановской области от 12.12.2016 № 118-т/16

Льготные тарифы на тепловую энергию (мощность), поставляемую потребителям

№ п/п	Наименование регулируемой организации	Вид тарифа	Год	Вода		Отборный пар давлением				Острый и редуцированный пар
				1 полугодие	2 полугодие	от 1,2 до 2,5 кг/см²	от 2,5 до 7,0 кг/см²	от 7,0 до 13,0 кг/см²	Свыше 13,0 кг/см²	
Для потребителей, в случае отсутствия дифференциации тарифов по схеме подключения										
Население (НДС не облагается)										
1.	МУП ЖКХ Морозовского сельского поселения (Тейковский район)	Одноставочный, руб./Гкал	2017	2328,63	2398,49	-	-	-	-	-

Примечание. Организация применяет упрощенную систему налогообложения в соответствии с Главой 26.2 части 2 Налогового кодекса Российской Федерации.

Приложение 3 к постановлению Департамента энергетики и тарифов Ивановской области от 12.12.2016 № 118-т/16

Показатели надежности и энергетической эффективности объектов теплоснабжения

Наименование регулируемой организации	Год	Показатели надежности		Показатели энергетической эффективности				
		Количество прекращений подачи тепловой энергии, теплоносителя в результате технологических нарушений		Удельный расход топлива на производство единицы тепловой энергии, отпускаемой с коллекторов источников тепловой энергии, т.у.т./Гкал	Отношение величины технологических потерь ТЭ, теплоносителя к материальной характеристике тепловой сети		Величина технологических потерь при передаче	
		на тепловых сетях на 1 км тепловых сетей, ед.в год/км	на источниках тепловой энергии на 1 Гкал/час установленной мощности, ед.в год/Гкал/час		при передаче тепловой энергии, Гкал/кв.м	при передаче теплоносителя, тонн/кв.м	при передаче тепловой энергии по тепловым сетям, Гкал/год	при передаче теплоносителя по тепловым сетям, тонн/год
МУП ЖКХ Морозовского сельского поселения (Тейковский район)	2017	0	0	0,2523	2,45	0,83	330	111

ДЕПАРТАМЕНТ ЭНЕРГЕТИКИ И ТАРИФОВ ИВАНОВСКОЙ ОБЛАСТИ

П О С Т А Н О В Л Е Н И Е

от 12 декабря 2016 г. № 118-т/15

Об установлении тарифов на тепловую энергию для потребителей ООО «Теплоснаб-Родники» (г. Родники) на 2017 год

В соответствии с Федеральным законом от 27.07.2010 № 190-ФЗ «О теплоснабжении», постановлением Правительства Российской Федерации от 22.10.2012 № 1075 «О ценообразовании в сфере теплоснабжения» Департамент энергетики и тарифов Ивановской области постановляет:

1. Установить тарифы на тепловую энергию для потребителей ООО «Теплоснаб-Родники» (г. Родники) на 2017 год согласно приложениям 1, 2.
2. Установить плановые значения показателей надежности и энергетической эффективности объектов теплоснабжения ООО «Теплоснаб-Родники» (г. Родники) на 2017 год согласно приложению 3.
3. Возмещение недополученных доходов от разницы между утвержденными тарифами на тепловую энергию, поставляемую потребителям, и утвержденными льготными тарифами на тепловую энергию, поставляемую населению, осуществляется за счет средств областного бюджета в соответствии с Законом Ивановской области от 09.12.2014 № 103-ОЗ «О льготных тарифах на тепловую энергию на территории Ивановской области».
4. Тарифы, установленные в п. 1, и показатели надежности и энергетической эффективности объектов теплоснабжения, установленные в п. 2 настоящего постановления, действуют с 01.01.2017 по 31.12.2017.
5. С 01.01.2017 признать утратившим силу постановление Департамента энергетики и тарифов Ивановской области от 06.11.2015 № 48-т/2.
6. Настоящее постановление вступает в силу со дня его официального опубликования.

И.о. начальника Департамента **Д.К. Крылов**

Приложение 1 к постановлению Департамента энергетики и тарифов Ивановской области от 12.12.2016 № 118-т/15

Тарифы на тепловую энергию (мощность), поставляемую потребителям

№ п/п	Наименование регулируемой организации	Вид тарифа	Год	Вода		Отборный пар давлением				Острый и редуцированный пар
				С 01.01.2017 по 30.06.2017	С 01.07.2017 по 31.12.2017	от 1,2 до 2,5 кг/см²	от 2,5 до 7,0 кг/см²	от 7,0 до 13,0 кг/см²	Свыше 13,0 кг/см²	
Для потребителей, в случае отсутствия дифференциации тарифов по схеме подключения										
1.	ООО «Теплоснаб-Родники» (г. Родники)	Одноставочный, руб./Гкал, без НДС	2017	2039,64	2097,86	-	-	-	-	-

Приложение 2 к постановлению Департамента энергетики и тарифов Ивановской области от 12.12.2016 № 118-т/15

Льготные тарифы на тепловую энергию (мощность), поставляемую потребителям

№ п/п	Наименование регулируемой организации	Вид тарифа	Год	Вода		Отборный пар давлением				Острый и редуцированный пар
				С 01.01.2017 по 30.06.2017	С 01.07.2017 по 31.12.2017	от 1,2 до 2,5 кг/см²	от 2,5 до 7,0 кг/см²	от 7,0 до 13,0 кг/см²	Свыше 13,0 кг/см²	
Для потребителей, в случае отсутствия дифференциации тарифов по схеме подключения										
Население (тарифы указываются с учетом НДС)*										
1.	ООО «Теплоснаб-Родники» (г. Родники)	Одноставочный, руб./Гкал	2017	2124,90**	2188,64***	-	-	-	-	-

* Выделяется в целях реализации пункта 6 статьи 168 Налогового кодекса Российской Федерации (часть вторая).
** Тариф без учета НДС – 1800,76 руб./Гкал.
*** Тариф без учета НДС – 1854,78 руб./Гкал.

Приложение 3 к постановлению Департамента энергетики и тарифов Ивановской области от 12.12.2016 № 118-т/15

Показатели надежности и энергетической эффективности объектов теплоснабжения

№ п/п	Наименование организации	Год	Показатели надежности		Показатели энергетической эффективности				
			Количество прекращений подачи тепловой энергии, теплоносителя в результате технологических нарушений		Удельный расход топлива на производство единицы тепловой энергии, отпускаемой с коллекторов источников тепловой энергии, т.у.т./Гкал	Отношение величины технологических потерь ТЭ , теплоносителя к материальной характеристике тепловой сети		Величина технологических потерь при передаче	
			на тепловых сетях на 1 км тепловых сетей, ед.в год/км	на источниках тепловой энергии на 1 Гкал/час установленной мощности, ед.в год/Гкал/час		при передаче тепловой энергии, Гкал/кв.м	при передаче теплоносителя, тонн/кв.м	при передаче тепловой энергии по тепловым сетям, Гкал/год	при передаче теплоносителя по тепловым сетям, тонн/год
1	ООО «Теплоснаб-Родники» (г. Родники)	2017	0	0	0,15370	1,7204	1,4063	1742,0	1424,0

ДЕПАРТАМЕНТ ЭНЕРГЕТИКИ И ТАРИФОВ ИВАНОВСКОЙ ОБЛАСТИ

П О С Т А Н О В Л Е Н И Е

от 12 декабря 2016 г. № 118-т/20

Об установлении долгосрочных тарифов на тепловую энергию для потребителей, долгосрочных параметров регулирования для формирования тарифов на тепловую энергию с использованием метода индексации установленных тарифов, плановых значений показателей надежности и энергетической эффективности объектов теплоснабжения ООО «Ивановская энергетическая компания-1» на 2017-2019 годы

В соответствии с Федеральным законом от 27.07.2010 № 190-ФЗ «О теплоснабжении», постановлением Правительства Российской Федерации от 22.10.2012 № 1075 «О ценообразовании в сфере теплоснабжения» Департамент энергетики и тарифов Ивановской области постановляет:

1. Установить долгосрочные тарифы на тепловую энергию для ООО «Ивановская энергетическая компания-1» согласно приложениям 1, 2.
2. Установить долгосрочные параметры регулирования для формирования тарифов на тепловую энергию с использованием метода индексации установленных тарифов для ООО «Ивановская энергетическая компания-1» согласно приложению 3.
3. Установить плановые значения показателей надежности и энергетической эффективности объектов теплоснабжения ООО «Ивановская энергетическая компания-1» согласно приложению 4.
4. Возмещение недополученных доходов от разницы между утвержденными тарифами на тепловую энергию, поставляемую потребителям, и утвержденными льготными тарифами на тепловую энергию, поставляемую населению, осуществляется за счет средств областного бюджета в соответствии с Законом Ивановской области от 09.12.2014 № 103-ОЗ «О льготных тарифах на тепловую энергию на территории Ивановской области».
5. Тарифы, установленные в п. 1, долгосрочные параметры, установленные в п. 2, показатели надежности и энергетической эффективности, установленные п.3 настоящего постановления, действуют с 01.01.2017 по 31.12.2019.
6. С 01.01.2017 признать утратившим силу постановление Департамента энергетики и тарифов Ивановской области от 30.09.2016 № 102-т/3.
7. Настоящее постановление вступает в силу со дня его официального опубликования.

И.о. начальника Департамента **Д.К. Крылов**

Приложение 1 к постановлению Департамента энергетики и тарифов Ивановской области от 12.12.2016 № 118-т/20

Тарифы на тепловую энергию (мощность) на коллекторах источника тепловой энергии

№ п/п	Наименование регулируемой организации	Вид тарифа	Год	Вода		Отборный пар давлением				Острый и редуцированный пар
				1 полугодие	2 полугодие	от 1,2 до 2,5 кг/см²	от 2,5 до 7,0 кг/см²	от 7,0 до 13,0 кг/см²	Свыше 13,0 кг/см²	
1.	ООО «Ивановская энергетическая компания -1» (котельная в г. Иваново, пер. Гаражный, д.4)*	Одноставочный, руб./Гкал, без НДС	2017	2202,99	2256,83	-	-	-	-	-
			2018	2256,83	2347,71	-	-	-	-	-
			2019	2347,71	2382,82	-	-	-	-	-
2.	ООО «Ивановская энергетическая компания -1» (котельная в г. Кохма, ул. Ивановская, д.1г)**	Одноставочный, руб./Гкал, без НДС	2017	2081,10	2214,82	-	-	-	-	-
			2018	2214,82	2347,90	-	-	-	-	-
			2019	2347,90	2364,42	-	-	-	-	-

* Примечание: величина расходов на топливо, отнесенная на 1 Гкал тепловой энергии, отпускаемой в виде воды, в 2017г. – 793,57 руб./Гкал; в 2018г. – 822,66 руб./Гкал; в 2019г. – 846,59 руб./Гкал.
** Примечание: величина расходов на топливо, отнесенная на 1 Гкал тепловой энергии, отпускаемой в виде воды, в 2017г. – 801,91 руб./Гкал; в 2018г. – 831,97 руб./Гкал; в 2019г. – 859,16 руб./Гкал.

Приложение 2 к постановлению Департамента энергетики и тарифов Ивановской области от 12.12.2016 № 118-т/20

Льготные тарифы на тепловую энергию (мощность), поставляемую потребителям

№ п/п	Наименование регулируемой организации	Вид тарифа	Год	Вода		Отборный пар давлением				Острый и редуцированный пар
				1 полугодие	2 полугодие	от 1,2 до 2,5 кг/см²	от 2,5 до 7,0 кг/см²	от 7,0 до 13,0 кг/см²	Свыше 13,0 кг/см²	
Население (тарифы указываются с учетом НДС)*										
1.	ООО «Ивановская энергетическая компания -1» (котельная в г. Кохма, ул. Ивановская, д.1г)	Одноставочный, руб./Гкал	2017	1246,54<1>	1283,94<2>	-	-	-	-	-
			2018	1283,94<2>	1335,30<3>	-	-	-	-	-
			2019	1335,30<3>	1388,71<4>	-	-	-	-	-

* Выделяется в целях реализации пункта 6 статьи 168 Налогового кодекса Российской Федерации (часть вторая).
<1> – Тариф без учета НДС – 1056,39 руб./Гкал
<2> – Тариф без учета НДС – 1088,08 руб./Гкал
<3> – Тариф без учета НДС – 1131,61 руб./Гкал
<4> – Тариф без учета НДС – 1176,87 руб./Гкал

Приложение 3 к постановлению Департамента энергетики и тарифов Ивановской области от 12.12.2016 № 118-т/20

Долгосрочные параметры регулирования для формирования тарифов на тепловую энергию с использованием метода индексации установленных тарифов

№ п/п	Наименование регулируемой организации	Год	Базовый уровень операционных расходов	Индекс эффективности операционных расходов	Нормативный уровень прибыли	Уровень надежности теплоснабжения	Показатели энергосбережения и энергетической эффективности (технологические потери при передаче тепловой энергии, теплоносителя)	Показатели энергосбережения и энергетической эффективности (нормативный удельный расход топлива)	Реализация программ в области энергосбережения и повышения энергетической эффективности	Динамика изменения расходов на топливо
			тыс. руб.	%	%		Гкал	т.у.т./Гкал		
1.	ООО «Ивановская энергетическая компания-1» (котельная в г. Иваново, пер. Гаражный, д.4)	2017	1916,615	1,0	0	X	X	0,1562	X	X
		2018	X	1,0	0	X	X	0,1562	X	X
		2019	X	1,0	0	X	X	0,1562	X	X
2	ООО «Ивановская энергетическая компания-1» (котельная в г. Кохма, ул. Ивановская, д.1г)	2017	1117,890	1,0	0	X	X	0,1579	X	X
		2018	X	1,0	0	X	X	0,1579	X	X
		2019	X	1,0	0	X	X	0,1579	X	X

Приложение 4 к постановлению Департамента энергетики и тарифов Ивановской области от 12.12.2016 № 118-т/20

Показатели надежности и энергетической эффективности объектов теплоснабжения ООО «Ивановская энергетическая компания-1»

Наименование регулируемой организации	Год	Показатели надежности		Показатели энергетической эффективности				
		Количество прекращений подачи тепловой энергии, теплоносителя в результате технологических нарушений		Удельный расход топлива на производство единицы тепловой энергии, отпускаемой с коллекторов источников тепловой энергии, т.у.т./Гкал	Отношение величины технологических потерь ТЭ, теплоносителя к материальной характеристике тепловой сети		Величина технологических потерь при передаче	
		на тепловых сетях на 1 км тепловых сетей, ед.в год/км	на источниках тепловой энергии на 1 Гкал/час установленной мощности, ед.в год/Гкал/час		при передаче тепловой энергии, Гкал/кв.м	при передаче теплоносителя, тонн/кв.м	при передаче тепловой энергии по тепловым сетям, Гкал/год	при передаче теплоносителя по тепловым сетям, тонн/год
ООО «Ивановская энергетическая компания-1» (котельная в г. Иваново, пер. Гаражный, д.4)	2017	x	0	0,1562	x	x	x	x
	2018	x	0	0,1562	x	x	x	x
	2019	x	0	0,1562	x	x	x	x
ООО «Ивановская энергетическая компания-1» (котельная в г. Кохма, ул. Ивановская, д.1г)	2017	x	0	0,1579	x	x	x	x
	2018	x	0	0,1579	x	x	x	x
	2019	x	0	0,1579	x	x	x	x

ИЗВЕЩЕНИЕ О ПРОВЕДЕНИИ СОБРАНИЯ УЧАСТНИКОВ ДОЛЕВОЙ СОБСТВЕННОСТИ КОЛХОЗ ИМ.ФУРМАНОВА

Косолапов Сергей Владимирович, являющийся представителем по доверенности участников долевой собственности, сообщает участникам общей долевой собственности колхоза им.Фурманова Ильинского района Ивановской области о проведении собрания с повесткой дня:- согласование размера и местоположения границ образуемого земельного участка в счет двенадцати земельных долей земельного участка;- утверждение перечня собственников образуемого земельного участка и размер их долей в праве общей собственности на образуемый земельный участок; -утверждение проекта межевания земельных участков; -разное. Адрес Исходного земельного участка:Ивановская область, Ильинский район, колхоз им.Фурманова, К№-37:06:021101:1. Заказчик работ по подготовке проекта межевания земельных участков Косолапов Сергей Владимирович, почтовый адрес: 155060, Ивановская область, Ильинский район, п.Ильинское-Хованское, ул.Южная, д.9. Контактный телефон 8(49353)22753. Ознакомиться с проектом межевания земельных участков для выдела в счет земельных долей, расположенного по адресу: Ивановская область, Ильинский район, 0,5 км юго-восточнее с.Спас-Городец, подготовленного кадастровым инженером Стальмаковым Игорем Александровичем, аттестат 37-11-31, адрес: 155040, Ивановская область, г.Тейково, ул.Октябрьская, д.2а, адрес электронной почты: zemlemer-si@yandex.ru, телефон 8(49343)2-24-15, являющегося сотрудником ООО «Тейковский землемер», можно по адресу: Ивановская область, г.Тейково, ул.Октябрьская, д.2а, ООО «Тейковский землемер». Участники долевой собственности извещаются, что обоснованные возражения относительно согласования размера и местоположения границ образуемого в счет земельных долей земельного участка направляются с момента публикации настоящего объявления до «01» февраля 2017 г. кадастровому инженеру Стальмакову И.А. по адресу: 155040, Ивановская область, г.Тейково, ул.Октябрьская, д.2а, ООО «Тейковский землемер». Собрание участников долевой собственности состоится «01» февраля 2017 г. в 11-00 часов по адресу: Ивановская область, Ильинский район, п.Ильинское-Хованское, ул.Революционная, д.6, регистрация участников с 10 часов. Участникам долевой собственности при себе необходимо иметь документ, удостоверяющий личность, а также документы о правах на земельный участок.

ДЕПАРТАМЕНТ ЭНЕРГЕТИКИ И ТАРИФОВ ИВАНОВСКОЙ ОБЛАСТИ

ПОСТАНОВЛЕНИЕ

от 12 декабря 2016 г. № 118-к/6

Об установлении тарифов в сфере холодного водоснабжения и водоотведения для организаций, оказывающих услуги потребителям Тейковского муниципального района

В соответствии с Федеральным законом от 07.12.2011 № 416-ФЗ «О водоснабжении и водоотведении», постановлением Правительства Российской Федерации от 13.05.2013 № 406 «О государственном регулировании тарифов в сфере водоснабжения и водоотведения» Департамент энергетики и тарифов Ивановской области постановляет:

1. С 01.01.2017 произвести корректировку установленных долгосрочных тарифов в сфере холодного водоснабжения и водоотведения для организаций, оказывающих услуги потребителям Тейковского муниципального района, изложив приложение 1 к постановлению Департамента энергетики и тарифов Ивановской области от 15.12.2015 № 57-к/2 в новой редакции в соответствии с приложением к настоящему постановлению.
2. Возмещение выпадающих доходов от разницы между тарифами для бюджетных и прочих потребителей и льготными тарифами для населения осуществляется за счет средств областного бюджета в соответствии с законодательством Ивановской области.
3. Настоящее постановление вступает в силу со дня его официального опубликования.

И.о. начальника Департамента **Д. К. Крылов**

Приложение к постановлению Департамента энергетики и тарифов Ивановской области от 12.12.2016 № 118-к/6
Приложение 1к постановлению Департамента энергетики и тарифов Ивановской области от 15.12.2015 № 57-к/2

Тарифы в сфере холодного водоснабжения и водоотведения для организаций, оказывающих услуги потребителям Тейковского муниципального района

№ п/п	Наименование организаций, категории потребителей, виды тарифов	с 01.01.2016 по 30.06.2016	с 01.07.2016 по 31.12.2016	с 01.01.2017 по 30.06.2017	с 01.07.2017 по 31.12.2017	с 01.01.2018 по 30.06.2018	с 01.07.2018 по 31.12.2018
1	2	3	4	5	6	7	8
1.	**МУП ЖКХ «Нерльское коммунальное объединение»,** потребители д. Москвино, д. Думино, д. Яришнево, д. Суново, п. Нерль на улицах Полевая, Гагарина, Пограничная, Рабочая, Октябрьская, дом 23 (для всех категорий потребителей):						
	тариф на питьевую воду, руб. за 1 куб.м, НДС не облагается	43,31	43,31	43,31	49,78	49,78	51,61
	тариф на водоотведение, руб. за 1 куб.м, НДС не облагается	17,16	17,16	17,16	17,93	17,93	20,37
2.	**ООО «Сельскохозяйственное предприятие Нельша»** (для всех категорий потребителей):						
	тариф на питьевую воду, руб. за 1 куб.м, НДС не облагается	17,09	17,92	17,92	19,97	19,97	20,02
3.	**МУП ЖКХ «Нерльское коммунальное объединение»,** потребители п. Нерль на улицах Московская, Лесная, Ленина, Больничный городок, Красный Октябрь, Смычка:						
3.1	для бюджетных и прочих потребителей:						
	тариф на питьевую воду, руб. за 1 куб.м, НДС не облагается	43,31	43,31	43,31	49,78	49,78	51,61
3.2.	для населения:						
	тариф на питьевую воду, руб. за 1 куб.м, НДС не облагается	41,85*	43,31	43,31	45,48*	45,48*	47,29*
4.	**МУП ЖКХ «Нерльское коммунальное объединение»,** потребители с. Кибергино:						
4.1.	для бюджетных и прочих потребителей:						
	тариф на питьевую воду, руб. за 1 куб.м, НДС не облагается	27,28	30,36	30,36	48,47	48,47	41,21
4.2.	для населения:						
	тариф на питьевую воду, руб. за 1 куб.м, НДС не облагается	24,56*	25,71*	25,71*	27,00*	27,00*	28,08*
5.	**МУП ЖКХ Большеклочковского сельского поселения:**						
5.1.	для бюджетных и прочих потребителей д. Клочково и с. Альферьево:						
	тариф на питьевую воду, руб. за 1 куб.м, НДС не облагается	31,29	32,84	32,84	53,98	53,98	17,60
5.2.	для населения д. Клочково и с. Альферьево						
	тариф на питьевую воду, руб. за 1 куб.м, НДС не облагается	29,56*	31,01*	31,01*	32,56*	32,56*	33,86*
5.3.	для бюджетных и прочих потребителей с. Оболсуново:						
	тариф на питьевую воду, руб. за 1 куб.м, НДС не облагается	30,36	31,78	31,78	33,28	33,28	36,98
5.4.	для населениия с. Оболсуново:						
	тариф на питьевую воду, руб. за 1 куб.м, НДС не облагается	20,72*	21,73*	21,73*	22,82*	22,82*	23,73*
5.5.	для бюджетных и прочих потребителей с. Зиново:						
	тариф на питьевую воду, руб. за 1 куб.м, НДС не облагается	39,02	44,58	44,58	51,64	51,64	29,60
5.6.	для населения с. Зиново:						
	тариф на питьевую воду, руб. за 1 куб.м,НДС не облагается	18,42*	19,32*	19,32*	20,29*	20,29*	21,10*
5.7	для бюджетных и прочих потребителей д. Большое Клочково:						
	тариф на водоотведение, руб. за 1 куб.м, НДС не облагается	19,19	21,92	21,92	36,08	36,08	12,68
5.8.	для населения д. Большое Клочково:						
	тариф на водоотведение, руб. за 1 куб.м, НДС не облагается						
	тариф на водоотведение, руб. за 1 куб.м, НДС не облагается	9,46*	9,92*	9,92*	10,42*	10,42*	10,84*
5.9.	для бюджетных и прочих потребителей с. Оболсуново:						
	тариф на водоотведение, руб. за 1 куб.м, НДС не облагается	19,53	20,50	20,50	22,95	22,95	24,78
5.10	для населения с. Оболсуново:						
	тариф на водоотведение, руб. за 1 куб.м, НДС не облагается	18,07*	18,95*	18,95*	19,90*	19,90*	20,70*
6.	**ООО «Курорт Оболсуново»**						
6.1.	для бюджетных и прочих потребителей:						
	тариф на питьевую воду, руб. за 1 куб.м, без учета НДС	13,83	14,51	14,51	15,75	15,75	17,35
	тариф на водоотведение, руб. за 1 куб.м, без учета НДС	14,74	15,47	15,47	17,07	17,07	20,01
7.	**МУП ЖКХ Крапивновского поселения:**						
7.1	для бюджетных и прочих потребителей:						
	тариф на питьевую воду, руб. за 1 куб.м, НДС не облагается	25,90	27,55	27,55	30,33	30,33	32,57
	тариф на водоотведение, руб. за 1 куб.м, НДС не облагается	9,01	9,44	9,44	10,05	10,05	11,44
7.2.	для населения:						
	тариф на питьевую воду, руб. за 1 куб.м, НДС не облагается	23,85*	25,02*	25,02*	26,27*	26,27*	27,32*
	тариф на водоотведение, руб. за 1 куб.м, НДС не облагается	9,01	9,44	9,44	9,91*	9,91*	10,30*
8.	**МУП ЖКХ Морозовского сельского поселения:**						
8.1.	для бюджетных и прочих потребителей:						
	тариф на питьевую воду, руб. за 1 куб.м, НДС не облагается	38,90	39,97	39,97	41,79	41,79	44,05
	тариф на водоотведение, руб. за 1 куб.м, НДС не облагается	20,59	21,47	21,47	23,13	23,13	27,14
8.2.	для населения:						
	тариф на питьевую воду, руб. за 1 куб.м, НДС не облагается	23,76*	24,92*	24,92*	26,17*	26,17*	27,22*
	тариф на водоотведение, руб. за 1 куб.м, НДС не облагается	11,45*	12,01*	12,01*	12,61*	12,61*	13,12*
9.	**МУП ЖКХ «Новогоряновское коммунальное объединение»:**						
9.1.	для бюджетных и прочих потребителей:						
	тариф на питьевую воду, руб. за 1 куб.м, без учета НДС	37,41	41,33	41,33	44,19	44,19	49,79
	тариф на водоотведение, руб. за 1 куб.м, без учета НДС	27,52	30,36	30,36	31,90	31,90	33,96
9.2.	для населения:						
	тариф на питьевую воду, руб. за 1 куб.м, без учета НДС	37,41	39,25*	39,25*	41,21*	41,21*	42,86*
	тариф на питьевую воду, руб. за 1 куб.м, с учетом НДС	44,14	46,32*	46,32*	48,62*	48,62*	50,57*
	тариф на водоотведение, руб. за 1 куб.м, без учета НДС	19,20*	20,14*	20,14*	21,15*	21,15*	21,99*
	тариф на водоотведение, руб. за 1 куб.м, с учетом НДС	22,66*	23,77*	23,77*	24,96*	24,96*	25,96*
10.	**МУП ЖКХ «Новолеушинское коммунальное объединение»:**						
10.1	для бюджетных и прочих потребителей с. Новое Леушино:						
	тариф на питьевую воду, руб. за 1 куб.м, без учета НДС	26,25	27,51	27,51	28,86	28,86	29,72
	тариф на водоотведение, руб. за 1 куб.м, без учета НДС	19,68	19,90	19,90	20,93	20,93	20,93
10.2	для населения с. Новое Леушино:						
	тариф на питьевую воду, руб. за 1 куб.м, НДС не облагается	26,25	27,51	27,51	28,88*	28,88*	30,04*
	тариф на водоотведение, руб. за 1 куб.м, НДС не облагается	19,68	19,90	19,90	20,90*	20,90*	21,74
10.3	для бюджетных и прочих потребителей с. Светлый:						
	тариф на питьевую воду, руб. за 1 куб.м, без учета НДС	32,79	35,86	35,86	36,29	36,29	38,54
	тариф на водоотведение, руб. за 1 куб.м, без учета НДС	18,76	19,54	19,54	22,12	22,12	23,02
10.4	для населения с. Светлый:						
	тариф на питьевую воду, руб. за 1 куб.м, НДС не облагается	32,79	34,40*	34,40*	36,12*	36,12*	37,56*
	тариф на водоотведение, руб. за 1 куб.м, НДС не облагается	16,44*	17,25*	17,25*	18,11*	18,11*	18,84*

*-льготный тариф для населения

ДЕПАРТАМЕНТ ЭНЕРГЕТИКИ И ТАРИФОВ ИВАНОВСКОЙ ОБЛАСТИ

ПОСТАНОВЛЕНИЕ

от 12 декабря 2016 г. № 118-т/18

О корректировке долгосрочных тарифов на тепловую энергию, теплоноситель для потребителей АО «Железобетон» (г. Иваново) на 2017, 2018 годы

В соответствии с Федеральным законом от 27.07.2010 № 190-ФЗ «О теплоснабжении», постановлением Правительства Российской Федерации от 22.10.2012 № 1075 «О ценообразовании в сфере теплоснабжения» Департамент энергетики и тарифов Ивановской области постановляет:

1. Установить долгосрочные тарифы на тепловую энергию для потребителей АО «Железобетон» (г. Иваново) с учетом корректировки необходимой валовой выручки на 2017, 2018 годы согласно приложениям 1-2.
2. Установить долгосрочные тарифы на теплоноситель для потребителей АО «Железобетон» (г. Иваново) с учетом корректировки необходимой валовой выручки на 2017, 2018 годы согласно приложению 3.
3. Тарифы, установленные в п. 1, 2 настоящего постановления, действуют с 01.01.2017 по 31.12.2018.
4. С 01.01.2017 признать утратившими силу приложения 1-4 к постановлению Департамента энергетики и тарифов Ивановской области от 04.12.2015 № 53-т/8.
5. Настоящее постановление вступает в силу со дня его официального опубликования.

И.о. начальника Департамента **Д.К. Крылов**

Приложение 1 к постановлению Департамента энергетики и тарифов Ивановской области от 12.12.2016 № 118-т/18

Тарифы на тепловую энергию (мощность), поставляемую потребителям

№ п/п	Наименование регулируемой организации	Вид тарифа	Год	Вода		Отборный пар давлением				Острый и редуцированный пар	
				1 полугодие	2 полугодие	от 1,2 до 2,5 кг/см²	от 2,5 до 7,0 кг/см²	от 7,0 до 13,0 кг/см²	Свыше 13,0 кг/см²	1 полугодие	2 полугодие
	Для потребителей, в случае отсутствия дифференциации тарифов по схеме подключения										
1.	АО «Железобетон» (г. Иваново)	Одноставочный, руб./Гкал, без НДС	2017	2044,87	2106,21	-	-	-	-	-	-
			2018	2106,21	2112,85	-	-	-	-	-	-

Приложение 2 к постановлению Департамента энергетики и тарифов Ивановской области от 12.12.2016 № 118-т/18

Тарифы на тепловую энергию (мощность) на коллекторах источника тепловой энергии

№ п/п	Наименование регулируемой организации	Вид тарифа	Год	Вода		Отборный пар давлением				Острый и редуцированный пар	
				1 полугодие	2 полугодие	от 1,2 до 2,5 кг/см²	от 2,5 до 7,0 кг/см²	от 7,0 до 13,0 кг/см²	Свы-ше 13,0 кг/см²	1 полуго-дие	2 полугодие
1.	АО «Железобетон» (г. Иваново)*	Одноставочный, руб./Гкал, без НДС	2017	1588,48	1723,97	-	-	-	-	1910,22	1998,09
			2018	1723,97	1732,61	-	-	-	-	1998,09	2007,08

*Величины расходов на топливо, отнесенных на 1 Гкал тепловой энергии, отпускаемой в виде воды и пара: в 2017 году – 756,23 руб./Гкал; в 2018 году – 783,77 руб./Гкал.

Приложение 3 к постановлению Департамента энергетики и тарифов Ивановской области от 12.12.2016 № 118-т/18

Тарифы на теплоноситель

№ п/п	Наименование регулируемой организации	Вид тарифа	Год	Вода		Пар	
				1 полугодие	2 полугодие	1 полугодие	2 полугодие
	Тариф на теплоноситель, поставляемый теплоснабжающей организацией, владеющей источником (источниками) тепловой энергии, на котором производится теплоноситель						
1.	АО «Железобетон» (г. Иваново)	Одноставочный, руб./м³, без НДС	2017	-	-	49,81	54,29
			2018	-	-	54,29	55,85
	Тарифы на теплоноситель, поставляемый потребителям						
2.	АО «Железобетон» (г. Иваново)	Одноставочный, руб./м³, без НДС	2017	-	-	49,81	54,29
			2018	-	-	54,29	55,85

ДЕПАРТАМЕНТ ЭНЕРГЕТИКИ И ТАРИФОВ ИВАНОВСКОЙ ОБЛАСТИ

ПОСТАНОВЛЕНИЕ

от 19 декабря 2016 г. № 123-к/1

Об установлении тарифов в сфере холодного водоснабжения и водоотведения для организаций, оказывающих услуги потребителям городского округа Вичуга

В соответствии с Федеральным законом от 07.12.2011 № 416-ФЗ «О водоснабжении и водоотведении», постановлением Правительства Российской Федерации от 13.05.2013 № 406 «О государственном регулировании тарифов в сфере водоснабжения и водоотведения» Департамент энергетики и тарифов Ивановской области постановляет:

1. Установить одноставочные тарифы в сфере холодного водоснабжения и водоотведения для организаций, оказывающих услуги потребителям городского округа Вичуга, с календарной разбивкой согласно приложению 1.
2. Установить долгосрочные параметры регулирования для формирования тарифов в сфере холодного водоснабжения и водотведения с использованием метода индексации установленных тарифов для организаций, оказывающих услуги потребителям городского округа Вичуга, согласно приложению 2.
3. С 01.01.2017 произвести корректировку установленных долгосрочных тарифов в сфере холодного водоснабжения для организаций, оказывающих услуги потребителям городского округа Вичуга, изложив приложение 2 к постановлению Департамента энергетики и тарифов Ивановской области от 04.12.2015 № 53-к/1 в новой редакции в соответствии с приложением 3 к настоящему постановлению.
4. Возмещение выпадающих доходов от разницы между тарифами для бюджетных и прочих потребителей и льготными тарифами для населения осуществляется за счет средств областного бюджета в соответствии с законодательством Ивановской области.
5. С 01.01.2017 утрачивает силу приложение 1 к постановлению Департамента энергетики и тарифов Ивановской области от 04.12.2015 № 53-к/1.
6. Настоящее постановление вступает в силу со дня его официального опубликования.

И.о. начальника Департамента **Д.К. Крылов**

Приложение 1 к постановлению Департамента энергетики и тарифовИвановской области от 19.12.2016 № 123-к/1

Тарифы в сфере холодного водоснабжения и водоотведения для организаций, оказывающих услуги потребителям городского округа Вичуга

№ п/п	Наименование организаций, категории потребителей, виды тарифов	с 01.01.2017 по 30.06.2017	с 01.07.2017 по 31.12.2017	с 01.01.2018 по 30.06.2018	с 01.07.2018 по 31.12.2018	с 01.01.2019 по 30.06.2019	с 01.07.2019 по 31.12.2019
1	2	3	4	5	6	7	8
1.	**МУП «Городской водопровод»:**						
1.1.	для бюджетных и прочих потребителей:						
	тариф на питьевую воду, НДС не облагается	22,80	29,63	29,63	22,96	22,96	31,45
1.2.	льготный тариф для населения:						
	тариф на питьевую воду, НДС не облагается	20,35*	21,36*	21,36*	22,21*	22,21*	23,09*
2.	**МУП «Очистные сооружения и канализационные сети»:**						
2.1.	для бюджетных и прочих потребителей:						
	тариф на водоотведение, НДС не облагается	25,01	32,16	32,16	33,31	33,31	36,32
2.2	тариф для населения:						
	тариф на водоотведение, НДС не облагается	25,01	26,26*	26,26*	27,30*	27,30*	28,39*

*льготный тариф для населения

Приложение 2 к постановлению Департамента энергетики и тарифовИвановской области от 19.12.2016 №123-к/1

Долгосрочные параметры регулирования для формирования тарифов в сфере холодного водоснабжения и водоотведения с использованием метода индексации установленных тарифов для организаций, оказывающих услуги потребителям городского округа Вичуга

№ п/п	Наименование организаций	Год	Базовый уровень операционных расходов	Индекс эффективности операционных расходов	Нормативный уровень прибыли	Показатели энергосбережения и энергетической эффективности	
						Доля потерь воды в централизованных системах водоснабжения при транспортировке в общем объеме воды, поданной в водопроводную сеть	Удельный расход электрической энергии
			тыс.руб.	%	%	%	кВт ч/ куб.м
1.	МУП «Городской водопровод» (тариф на питьевую воду)	2017	23 306,846	-	-	18,38	0,72
		2018	-	1,0	-	18,38	0,72
		2019	-	1,0	-	18,38	0,72
2.	МУП «Очистные сооружения и канализационные сети» (тариф на водоотведение)	2017	26 517,412	-	-	-	1,78
		2018	-	1,0	-	-	1,78
		2019	-	1,0	-	-	1,78

Приложение 3 к постановлению Департамента энергетики и тарифов Ивановской области от 19.12.2016 №123-к/1
Приложение 2 к постановлению Департамента энергетики и тарифов Ивановской области от 04.12.2015 № 53-к/1

Тарифы в сфере холодного водоснабжения для организаций, оказывающих услуги потребителям городского округа Вичуга

№ п/п	Наименование организаций и виды тарифов	Тарифы по категориям потребителей (рублей за 1 куб.метр, без учета НДС)					
		Для бюджетных и прочих потребителей					
		с 01.01.2016 по 30.06.2016	с 01.07.2016 по 31.12.2016	с 01.01.2017 по 30.06.2017	с 01.07.2017 по 31.12.2017	с 01.01.2018 по 30.06.2018	с 01.07.2018 по 31.12.2018
1	2	3	4	5	6	7	8
1	ИП Курилов К.В.						
	тариф на питьевую воду	13,42	14,99	14,99	15,57	15,57	16,15
2	ООО «Машиностроительный завод»:						
	тариф на питьевую воду	11,85	13,50	13,50	14,18	14,18	15,01

ДЕПАРТАМЕНТ ЭНЕРГЕТИКИ И ТАРИФОВ ИВАНОВСКОЙ ОБЛАСТИ

ПОСТАНОВЛЕНИЕ

от 19 декабря 2016 г. № 123-к/2

Об установлении тарифов в сфере холодного водоснабжения и водоотведения для акционерного общества «Главное управление жилищно-коммунального хозяйства», оказывающего услуги потребителям Ивановской области

В соответствии с Федеральным законом от 07.12.2011 № 416-ФЗ «О водоснабжении и водоотведении», постановлением Правительства Российской Федерации от 13.05.2013 № 406 «О государственном регулировании тарифов в сфере водоснабжения и водоотведения» Департамент энергетики и тарифов Ивановской области постановляет:

1. Установить одноставочные тарифы в сфере холодного водоснабжения и водоотведения для акционерного общества «Главное управление жилищно-коммунального хозяйства», оказывающего услуги потребителям Ивановской области, с календарной разбивкой согласно приложению 1.
2. Установить долгосрочные параметры регулирования для формирования тарифов в сфере холодного водоснабжения и водоотведения с использованием метода индексации установленных тарифов для акционерного общества «Главное управление жилищно-коммунального хозяйства», оказывающего услуги потребителям Ивановской области, согласно приложению 2.
3. Возмещение выпадающих доходов от разницы между тарифами для бюджетных и прочих потребителей и льготными тарифами для населения осуществляется за счет средств областного бюджета в соответствии с законодательством Ивановской области.
4. С 01.01.2017 утрачивает силу постановление Департамента энергетики и тарифов Ивановской области от 26.06.2015 № 28-к/1.
5. Настоящее постановление вступает в силу со дня его официального опубликования.

И.о. начальника Департамента **Д. К. Крылов**

Приложение 1 к постановлению Департамента энергетики и тарифов Ивановской области от 19.12.2016 № 123-к/2

Тарифы в сфере холодного водоснабжения и водоотведения для акционерного общества «Главное управление жилищно-коммунального хозяйства», оказывающего услуги потребителям Ивановской области

№ п/п	Наименование организаций и виды тарифов	Тарифы по категориям потребителей, рублей за 1 куб.метр, без учета НДС											
		Для бюджетных и прочих потребителей		Для населения		Для бюджетных и прочих потребителей		Для населения		Для бюджетных и прочих потребителей		Для населения	
		с 01.01.2017 по 30.06.2017	с 01.07.2017 по 31.12.2017	с 01.01.2017 по 30.06.2017	с 01.07.2017 по 31.12.2017	с 01.01.2018 по 30.06.2018	с 01.07.2018 по 31.12.2018	с 01.01.2018 по 30.06.2018	с 01.07.2018 по 31.12.2018	с 01.01.2019 по 30.06.2019	с 01.07.2019 по 31.12.2019	с 01.01.2019 по 30.06.2019	с 01.07.2019 по 31.12.2019
1	2	3	4	5	6	7	8	9	10	11	12	13	14
	Городской округ Иваново												
1.1	тариф на питьевую воду	23,15	26,20	14,96<*>* 17,65<**>*	15,71<*>* 18,54<**>*	26,20	26,71	15,71<*>* 18,54<**>*	16,34<*>* 19,28<**>*	26,71	27,70	16,34<*>* 19,28<**>*	16,99<*>* 20,05<**>*
1.2	тариф на водоотведение	20,91	23,26	10,81<*>* 12,76<**>*	11,35<*>* 13,39<**>*	23,26	24,34	11,35<*>* 13,39<**>*	11,80<*>* 13,93<**>*	24,34	24,64	11,80<*>* 13,93<**>*	12,27<*>* 14,48<**>*
1.3	тариф на транспортировку воды	3,70	3,70	-	-	-	-	-	-	-	-	-	-
1.4	тариф на транспортировку сточных вод	3,98	3,98	-	-	-	-	-	-	-	-	-	-
	Городской округ Кинешма												
1.5	тариф на транспортировку воды	8,82	10,09	-	-	-	-	-	-	-	-	-	-
1.6	тариф на транспортировку сточных вод	9,33	12,02	-	-	-	-	-	-	-	-	-	-
	Городской округ Тейково												
1.7	тариф на питьевую воду (спецфонд, в/г №16)	50,49	62,67	-	-	62,67	54,20	-	-	54,20	65,82	-	-
1.8	тариф на водоотведение (спецфонд, в/г № 16)	53,13	70,65	-	-	70,65	56,82	-	-	56,82	74,13	-	-
	Наволокское городское поселение Кинешемского муниципального района												
1.9	тариф на питьевую воду	15,98	18,06	14,96<*>* 17,65<**>*	15,71<*>* 18,54<**>*	18,06	18,03	15,71<*>* 18,54<**>*	16,34<*>* 19,28<**>*	18,03	18,62	16,34<*>* 19,28<**>*	16,99<*>* 20,05<**>*
1.10	тариф на водоотведение	45,77	51,18	20,51<*>* 24,20<**>*	21,54<*>* 25,41<**>*	51,18	49,02	21,54<*>* 25,41<**>*	22,40<*>* 26,43<**>*	49,02	52,46	22,40<*>* 26,43<**>*	23,30<*>* 27,49<**>*
	Городской округ Шуя												
1.11	тариф на транспортировку воды	8,84	8,84	-	-	-	-	-	-	-	-	-	-
1.12	тариф на транспортировку сточных вод	9,20	9,20	-	-	-	-	-	-	-	-	-	-

* – льготные тарифы для населения
<*>-без учета НДС
<**>-с учетом НДС

Приложение 2 к постановлению Департамента энергетики и тарифов Ивановской области от 19.12.2016 № 123-к/2

Долгосрочные параметры регулирования для формирования тарифов в сфере холодного водоснабжения и водоотведения с использованием метода индексации установленных тарифов для акционерного общества «Главное управление жилищно-коммунального хозяйства», оказывающего услуги потребителям Ивановской области

№ п/п	Наименование организаций	Год	Базовый уровень операционных расходов	Индекс эффективности операционных расходов	Нормативный уровень прибыли	Показатели энергосбережения и энергетической эффективности	
						Доля потерь воды в централизованных системах водоснабжения при транспортировке в общем объеме воды, поданной в водопроводную сеть	Удельный расход электрической энергии
			тыс. руб.	%	%	%	кВт ч/ куб.м
1.	АО «ГУ ЖКХ» г.о. Иваново (тариф на питьевую воду)	2017	593,888	-	-	6,69	0,49
		2018	-	1,0	-	6,69	0,46
		2019	-	1,0	-	6,69	0,43
2.	АО «ГУ ЖКХ» г.о. Иваново (тариф на водоотведение)	2017	399,295	-	-	-	-
		2018	-	1,0	-	-	-
		2019	-	1,0	-	-	-
3.	АО «ГУ ЖКХ» г.о. Тейково (спецфонд, в/г № 16) (тариф на питьевую воду)	2017	18988,377	-	-	0,0	0,89
		2018	-	1,0	-	0,0	0,88
		2019	-	1,0	-	0,0	0,87
4.	АО «ГУ ЖКХ» г.о. Тейково (спецфонд, в/г № 16) (тариф на водоотведение)	2017	17972,568	-	-	-	0,49
		2018	-	1,0	-	-	0,48
		2019	-	1,0	-	-	0,47
5.	АО «ГУ ЖКХ» Наволокское г.п. (тариф на питьевую воду)	2017	429,241	-	-	9,85	1,55
		2018	-	1,0	-	9,85	1,50
		2019	-	1,0	-	9,85	1,42
6.	АО «ГУ ЖКХ» Наволокское г.п. (тариф на водоотведение)	2017	915,414	-	-	-	0,43
		2018	-	1,0	-	-	0,42
		2019	-	1,0	-	-	0,415

ДЕПАРТАМЕНТ ЭНЕРГЕТИКИ И ТАРИФОВ ИВАНОВСКОЙ ОБЛАСТИ

П О С Т А Н О В Л Е Н И Е

от 16 декабря 2016 г. № 122-к/5

Об установлении тарифов в сфере холодного водоснабжения и водоотведения для организаций, оказывающих услуги потребителям городского округа Тейково

В соответствии с Федеральным законом от 07.12.2011 № 416-ФЗ «О водоснабжении и водоотведении», постановлением Правительства Российской Федерации от 13.05.2013 № 406 «О государственном регулировании тарифов в сфере водоснабжения и водоотведения» Департамент энергетики и тарифов Ивановской области постановляет:

1. Установить одноставочные тарифы в сфере холодного водоснабжения и водоотведения для организаций, оказывающих услуги потребителям городского округа Тейково, с календарной разбивкой согласно приложению 1.
2. Установить долгосрочные параметры регулирования для формирования тарифов в сфере холодного водоснабжения и водоотведения с использованием метода индексации установленных тарифов для организаций, оказывающих услуги потребителям городского округа Тейково, согласно приложению 2.
3. С 01.01.2017 года произвести корректировку установленных долгосрочных тарифов в сфере холодного водоснабжения и водоотведения для организаций, оказывающих услуги потребителям городского округа Тейково, изложив приложение 2 к постановлению Департамента энергетики и тарифов Ивановской области от 08.12.2015 № 54-к/2 в новой редакции в соответствии с приложением 3 к настоящему постановлению.
4. Возмещение выпадающих доходов от разницы между тарифами для бюджетных и прочих потребителей и льготными тарифами для населения осуществляется за счет средств областного бюджета в соответствии с законодательством Ивановской области.
5. С 01.01.2017 года считать утратившим силу приложение 1 к постановлению Департамента энергетики и тарифов Ивановской области от 08.12.2015 № 54-к/2.
6. Настоящее постановление вступает в силу со дня его официального опубликования.

И.о. начальника Департамента **Д. К. Крылов**

Приложение 1 к постановлению Департамента энергетики и тарифов Ивановской области от 16.12.2016 № 122-к/5

Тарифы в сфере холодного водоснабжения и водоотведения для организации, оказывающей услуги потребителям городского округа Тейково

№ п/п	Наименование организаций и виды тарифов	Тарифы по категориям потребителей, рублей за 1 куб.метр, без учета НДС											
		Для бюджетных и прочих потребителей		Для населения		Для бюджетных и прочих потребителей		Для населения		Для бюджетных и прочих потребителей		Для населения	
		с 01.01.2017 по 30.06.2017	с 01.07.2017 по 31.12.2017	с 01.01.2017 по 30.06.2017	с 01.07.2017 по 31.12.2017	с 01.01.2018 по 30.06.2018	с 01.07.2018 по 31.12.2018	с 01.01.2018 по 30.06.2018	с 01.07.2018 по 31.12.2018	с 01.01.2019 по 30.06.2019	с 01.07.2019 по 31.12.2019	с 01.01.2019 по 30.06.2019	с 01.07.2019 по 31.12.2019
1	2	3	4	5	6	7	8	9	10	11	12	13	14
Городской округ Тейково													
1	ООО «Камышинлегпром»:												
	тариф на водоотведение	7,79	8,39	-	-	8,39	9,17	-	-	9,17	9,17	-	-
Городской округ Тейково (р. Красные Сосенки)													
2	ООО «Тейковское сетевое предприятие»:												
	тариф на питьевую воду (р. Красные Сосенки)	15,51	16,88	9,43*	9,90*	16,88	15,97	9,90*	10,30*	15,97	17,88	10,30*	10,71*

* - льготные тарифы для населения

Приложение 3 к постановлению Департамента энергетики и тарифов Ивановской области от 16.12.2016 № 122-к/5
Приложение 2 к постановлению Департамента энергетики и тарифов Ивановской области от 08.12.2015 № 54-к/2

Тарифы в сфере холодного водоснабжения и водоотведения для организации, оказывающей услуги потребителям городского округа Тейково

№ п/п	Наименование организаций и виды тарифов	Тарифы по категориям потребителей, рублей за 1 куб.метр, без учета НДС																	
		Для бюджетных и прочих потребителей		Для населения		Для населения (с учетом НДС)		Для бюджетных и прочих потребителей		Для населения		Для населения (с учетом НДС)		Для бюджетных и прочих потребителей		Для населения		Для населения (с учетом НДС)	
		с 01.01.2016 по 30.06.2016	с 01.07.2016 по 31.12.2016	с 01.01.2016 по 30.06.2016	с 01.07.2016 по 31.12.2016	с 01.01.2016 по 30.06.2016	с 01.07.2016 по 31.12.2016	с 01.01.2017 по 30.06.2017	с 01.07.2017 по 31.12.2017	с 01.01.2017 по 30.06.2017	с 01.07.2017 по 31.12.2017	с 01.01.2017 по 30.06.2017	с 01.07.2017 по 31.12.2017	с 01.01.2018 по 30.06.2018	с 01.07.2018 по 31.12.2018	с 01.01.2018 по 30.06.2018	с 01.07.2018 по 31.12.2018	с 01.01.2018 по 30.06.2018	с 01.07.2018 по 31.12.2018
1	2	3	4	5	6	7	8	9	10	11	12	13	14	15	16	17	18	19	20
1	ООО «Тейковское сетевое предприятие»:																		
1.1	тариф на питьевую воду (за исключением р. Красные Сосенки)	20,04	21,03	20,04	21,03	23,65	24,82	21,03	23,06	21,03	22,08*	24,82*	26,06*	23,06	22,38	22,08*	22,97*	26,06*	27,10*
1.2	тариф на водоотведение (за исключением р. Красные Сосенки)	12,43	13,94	11,03*	11,57*	13,02*	13,65*	13,94	14,54	11,57*	12,15*	13,65*	14,34*	14,54	13,55	12,15*	12,61*	14,34*	14,88*
1.3	тариф на водоотведение (р. Красные Сосенки)	18,98	17,78	18,98	17,78	22,40	20,98	15,87	15,87	15,87	15,87	18,72	18,72	15,87	17,60	15,87	16,50*	18,72	19,47*
2	ООО «Тейковская котельная»:																		
	тариф на техническую воду	8,10	8,10	-	-	-	-	8,10	8,40	-	-	-	-	8,40	8,80	-	-	-	-
3	ТНВ «ООО «Агромаркет» и компания»:																		
	тариф на питьевую воду	21,65	22,71	-	-	-	-	22,71	24,09	-	-	-	-	24,09	25,18	-	-	-	-

* - льготные тарифы для населения

Приложение 2 к постановлению Департамента энергетики и тарифов Ивановской области от 16.12.2016 № 122-к/5

Долгосрочные параметры регулирования для формирования тарифов в сфере холодного водоснабжения и водоотведения с использованием метода индексации установленных тарифов для организаций, оказывающих услуги потребителям городского округа Тейково

№ п/п	Наименование организаций	Год	Базовый уровень операционных расходов	Индекс эффективности операционных расходов	Нормативный уровень прибыли	Показатели энергосбережения и энергетической эффективности	
						Доля потерь воды в централизованных системах водоснабжения при транспортировке в общем объеме воды, поданной в водопроводную сеть	Удельный расход электрической энергии
			тыс.руб.	%	%	%	кВт ч/ куб.м
1.	ООО «Камышинлегпром» (тариф на водоотведение)	2017	9296,787	-	-	-	1,05
		2018	-	1,0	-	-	1,05
		2019	-	1,0	-	-	1,05
2.	ООО «Тейковское сетевое предприятие» (тариф на питьевую воду (р. Красные Сосенки))	2017	9611,427	-	-	0%	0,59
		2018	-	1,0	-	0%	0,59
		2019	-	1,0	-	0%	0,59

ДЕПАРТАМЕНТ ЭНЕРГЕТИКИ И ТАРИФОВ ИВАНОВСКОЙ ОБЛАСТИ

П О С Т А Н О В Л Е Н И Е

от 20 декабря 2016 г. № 124-к/10

Об установлении тарифов в сфере холодного водоснабжения и водоотведения для Филиала ОАО «РЖД» - Ярославский территориальный участок Северной дирекции по тепловодоснабжению

В соответствии с Федеральным законом от 07.12.2011 № 416-ФЗ «О водоснабжении и водоотведении», постановлением Правительства Российской Федерации от 13.05.2013 № 406 «О государственном регулировании тарифов в сфере водоснабжения и водоотведения» Департамент энергетики и тарифов Ивановской области постановляет:

1. Установить одноставочные тарифы на техническую воду для Филиала ОАО «РЖД» - Ярославский территориальный участок Северной дирекции по тепловодоснабжению, с календарной разбивкой согласно приложению 1.
2. Установить долгосрочные параметры регулирования для формирования тарифа на техническую воду с использованием метода индексации установленных тарифов для Филиала ОАО «РЖД» - Ярославский территориальный участок Северной дирекции по тепловодоснабжению согласно приложению 2.
3. С 01.01.2017 произвести корректировку установленных долгосрочных тарифов в сфере холодного водоснабжения и водоотведения для Филиала ОАО «РЖД» - Ярославский территориальный участок Северной дирекции по тепловодоснабжению, изложив приложение 1 к постановлению Департамента энергетики и тарифов Ивановской области от 18.12.2015 № 60-к/12 в новой редакции в соответствии с приложением 3 к настоящему постановлению.
4. Возмещение выпадающих доходов от разницы между тарифами для бюджетных и прочих потребителей и льготными тарифами для населения осуществляется за счет средств областного бюджета в соответствии с законодательством Ивановской области.
5. С 01.01.2017 утрачивает силу постановление Департамента энергетики и тарифов Ивановской области от 17.06.2015 № 31-к/1.
6. Настоящее постановление вступает в силу со дня его официального опубликования.

И.о. начальника Департамента **Д. К. Крылов**

Приложение 1 к постановлению Департамента энергетики и тарифов Ивановской области от 20.12.2016 № 124-к/10

Тариф на техническую воду для Филиала ОАО «РЖД» - Ярославский территориальный участок Северной дирекции по тепловодоснабжению

№ п/п	Наименование организаций и виды тарифов	Тарифы по категориям потребителей, рублей за 1 куб.метр, без учета НДС											
		Для бюджетных и прочих потребителей		Для населения		Для бюджетных и прочих потребителей		Для населения		Для бюджетных и прочих потребителей		Для населения	
		с 01.01.2017 по 30.06.2017	с 01.07.2017 по 31.12.2017	с 01.01.2017 по 30.06.2017	с 01.07.2017 по 31.12.2017	с 01.01.2018 по 30.06.2018	с 01.07.2018 по 31.12.2018	с 01.01.2018 по 30.06.2018	с 01.07.2018 по 31.12.2018	с 01.01.2019 по 30.06.2019	с 01.07.2019 по 31.12.2019	с 01.01.2019 по 30.06.2019	с 01.07.2019 по 31.12.2019
1	2	3	4	5	6	7	8	9	10	11	12	13	14
Филиал ОАО «РЖД» - Ярославский территориальный участок Северной дирекции по тепловодоснабжению													
1	тариф на техническую воду	13,53	15,36	-	-	15,36	16,36	-	-	16,36	18,17	-	-

Приложение 2 к постановлению Департамента энергетики и тарифов Ивановской области от 20.12.2016 № 124-к/10

Долгосрочные параметры регулирования для формирования тарифов в сфере холодного водоснабжения и водоотведения с использованием метода индексации установленных тарифов для Филиала ОАО «РЖД» - Ярославский территориальный участок Северной дирекции по тепловодоснабжению

№ п/п	Наименование организаций	Год	Базовый уровень операционных расходов	Индекс эффективности операционных расходов	Нормативный уровень прибыли	Показатели энергосбережения и энергетической эффективности	
						Доля потерь воды в централизованных системах водоснабжения при транспортировке в общем объеме воды, поданной в водопроводную сеть	Удельный расход электрической энергии
			тыс. руб.	%	%	%	кВт ч/ куб.м
1.	Филиал ОАО «РЖД» - Ярославский территориальный участок Северной дирекции по тепловодоснабжению (тариф на техническую воду)	2017	1 200,75	-	-	0,0	0,54
		2018	-	1,0	-	0,0	0,54
		2019	-	1,0	-	0,0	0,54

Приложение 3 к постановлению Департамента энергетики и тарифов Ивановской области от 20.12.2016 № 124-к/10
Приложение 1 к постановлению Департамента энергетики и тарифов Ивановской области от 18.12.2015 № 60-к/12

Тарифы в сфере холодного водоснабжения и водоотведения для Филиала ОАО «РЖД» - Ярославский территориальный участок Северной дирекции по тепловодоснабжению

№ п/п	Наименование организаций, категории потребителей, виды тарифов	с 01.01.2016 по 30.06.2016	с 01.07.2016 по 31.12.2016	с 01.01.2017 по 30.06.2017	с 01.07.2017 по 31.12.2017	с 01.01.2018 по 30.06.2018	с 01.07.2018 по 31.12.2018
1	2	3	4	5	6	7	8
1.	для бюджетных и прочих потребителей :						
1.1.	тариф на питьевую воду, руб. за 1 куб.м, без учета НДС	20,78	23,79	23,79	34,49	34,49	28,36
1.2.	тариф на водоотведение, руб. за 1 куб.м, без учета НДС	16,15	17,78	17,78	20,81	20,81	20,86
2.	для населения:						
2.1.	тариф на питьевую воду, руб. за 1 куб.м, без учета НДС	20,78	21,80*	21,80*	22,89*	22,89*	23,81*
2.2.	тариф на питьевую воду, руб. за 1 куб.м, с учетом НДС	24,52	25,72*	25,72*	27,01*	27,01*	28,10*

* - льготные тарифы для населения

ДЕПАРТАМЕНТ ЭНЕРГЕТИКИ И ТАРИФОВ ИВАНОВСКОЙ ОБЛАСТИ

П О С Т А Н О В Л Е Н И Е

от 20 декабря 2016 г. № 124-к/8

Об установлении тарифов в сфере холодного водоснабжения и водоотведения для организаций, оказывающих услуги потребителям Приволжского муниципального района

В соответствии с Федеральным законом от 07.12.2011 № 416-ФЗ «О водоснабжении и водоотведении», постановлением Правительства Российской Федерации от 13.05.2013 № 406 «О государственном регулировании тарифов в сфере водоснабжения и водоотведения» Департамент энергетики и тарифов Ивановской области постановляет:

1. Установить одноставочные тарифы в сфере холодного водоснабжения и водоотведения для организаций, оказывающих услуги потребителям Приволжского муниципального района, с календарной разбивкой согласно приложению 1.
2. Установить долгосрочные параметры регулирования для формирования тарифов в сфере холодного водоснабжения и водоотведения с использованием метода индексации установленных тарифов для организаций, оказывающих услуги потребителям Приволжского муниципального района, согласно приложению 2.
3. Произвести корректировку установленных долгосрочных тарифов в сфере холодного водоснабжения и водоотведения для организаций, оказывающих услуги потребителям Приволжского муниципального района, изложив п.п. 3,5,8 приложения 1 к постановлению Департамента энергетики и тарифов Ивановской области от 18.12.2015 № 60-к/7 в новой редакции в соответствии с приложением 3 к настоящему постановлению.
4. Возмещение выпадающих доходов от разницы между тарифами для бюджетных и прочих потребителей и льготными тарифами для населения осуществляется за счет средств областного бюджета в соответствии с законодательством Ивановской области.
5. С 01.01.2017 утрачивают силу п.п. 1,2,4,6,7,9,10 приложения 1 к постановлению Департамента энергетики и тарифов Ивановской области от 18.12.2015 № 60-к/7.
6. Настоящее постановление вступает в силу со дня его официального опубликования.

И.о. начальника Департамента **Д. К. Крылов**

Приложение 1 к постановлению Департамента энергетики и тарифов Ивановской области от 20.12.2016 № 124-к/8

Тарифы в сфере холодного водоснабжения и водоотведения для организаций, оказывающих услуги потребителям Приволжского муниципального района

№ п/п	Наименование организаций, категории потребителей, виды тарифов	с 01.01.2017 по 30.06.2017	с 01.07.2017 по 31.12.2017	с 01.01.2018 по 30.06.2018	с 01.07.2018 по 31.12.2018	с 01.01.2019 по 30.06.2019	с 01.07.2019 по 31.12.2019
1	2	3	4	5	6	7	8
Приволжское городское поселение							
1.	**МУП «Приволжское ТЭП»:**						
1.1.	для бюджетных и прочих потребителей :						
	тариф на питьевую воду, руб. за 1 куб.м, без учета НДС	24,55	26,99	26,99	28,69	28,69	27,84
	тариф на водоотведение, руб. за 1 куб.м, без учета НДС	18,02	19,31	19,31	21,32	21,32	22,86
1.2.	для населения:						
	тариф на питьевую воду, руб. за 1 куб.м, без учета НДС	18,60	19,53	19,53	20,31	20,31	21,12
	тариф на питьевую воду, руб. за 1 куб.м, с учетом НДС	21,95	23,05	23,05	23,97	23,97	24,92
	тариф на водоотведение, руб. за 1 куб.м, без учета НДС	18,02	18,92	18,92	19,68	19,68	20,47
	тариф на водоотведение, руб. за 1 куб.м, с учетом НДС	21,26	22,33	22,33	23,22	23,22	24,15
2.	**МУП «Сервис-центр г. Приволжска»:**						
	для всех категорий потребителей:						
2.1.	тариф на водоотведение, руб. за 1 куб.м, без учета НДС	18,64	18,90	-	-	-	-
3.	**ООО «ЛАНКАСТЕР»:**						
	тариф на питьевую воду, руб. за 1 куб.м, без учета НДС	9,31	9,61	9,61	10,19	10,19	10,60
	тариф на техническую воду, руб. за 1 куб.м, без учета НДС	22,88	24,12	24,12	24,91	24,91	26,00
Плесское городское поселение							
3.	**МУП «Приволжское ТЭП»:**						
3.1.	для бюджетных и прочих потребителей :						
	тариф на питьевую воду, руб. за 1 куб.м, без учета НДС	37,69	46,14	46,14	42,12	42,12	58,14
	тариф на водоотведение, руб. за 1 куб.м, без учета НДС	41,76	43,31	43,31	48,47	48,47	53,15
3.2.	для населения:						
	тариф на питьевую воду, руб. за 1 куб.м, без учета НДС	32,59	34,22	34,22	35,59	35,59	37,01
	тариф на питьевую воду, руб. за 1 куб.м, с учетом НДС	38,46	40,38	40,38	42,00	42,00	43,68
	тариф на водоотведение, руб. за 1 куб.м, без учета НДС	37,87	39,76	39,76	41,35	41,35	43,00
	тариф на водоотведение, руб. за 1 куб.м, с учетом НДС	44,69	46,92	46,92	48,79	48,79	50,74
Ингарское сельское поселение							
4.	**МУП «Приволжское ТЭП»:**						
4.1.	для бюджетных и прочих потребителей :						
	тариф на питьевую воду (с. Ингарь), руб. за 1 куб.м, без учета НДС	20,03	22,33	22,33	22,54	22,54	25,15
	тариф на питьевую воду (за исключением с.Ингарь), руб. за 1 куб.м, без учета НДС	20,03	22,33	22,33	22,54	22,54	25,15
	тариф на водоотведение, руб. за 1 куб.м, без учета НДС	39,85	43,58	43,58	45,87	45,87	55,01
4.2.	для населения:						
	тариф на питьевую воду (с. Ингарь), руб. за 1 куб.м, без учета НДС	15,75	16,54	16,54	17,20	17,20	17,89
	тариф на питьевую воду (с. Ингарь), руб. за 1 куб.м, с учетом НДС	18,59	19,51	19,51	20,30	20,30	21,11
	тариф на питьевую воду (с. Толпыгино и прочие населенные пункты поселения), руб. за 1 куб.м, без учета НДС	19,46	20,43	20,43	21,25	21,25	22,10
	тариф на питьевую воду (с. Толпыгино и прочие населенные пункты поселения), руб. за 1 куб.м, с учетом НДС	22,96	24,11	24,11	25,08	25,08	26,08
	тариф на водоотведение, руб. за 1 куб.м, без учета НДС	32,25	33,86	33,86	35,21	35,21	36,62
	тариф на водоотведение, руб. за 1 куб.м, с учетом НДС	38,05	39,95	39,95	41,55	41,55	43,21
Новское сельское поселение							
5.	**МУП «Приволжское ТЭП»:**						
5.1.	для бюджетных и прочих потребителей :						
	тариф на питьевую воду (с. Новое), руб. за 1 куб.м, без учета НДС	53,40	59,00	59,00	60,15	60,15	75,47
	тариф на питьевую воду (населенные пункты поселения за исключением с.Новое), руб. за 1 куб.м, без учета НДС	53,40	59,00	59,00	60,15	60,15	75,47
	тариф на водоотведение (с. Новое), руб. за 1 куб.м, без учета НДС	50,17	56,16	56,16	59,21	59,21	64,04
	тариф на водоотведение (населенные пункты поселения за исключением с.Новое), руб. за 1 куб.м, без учета НДС	50,17	56,16	56,16	59,21	59,21	64,04
5.2.	для населения:						
	тариф на питьевую воду (с. Новое), руб. за 1 куб.м, без учета НДС	39,02	40,97	40,97	42,61	42,61	44,31
	тариф на питьевую воду (с. Новое), руб. за 1 куб.м, с учетом НДС	46,04	48,34	48,34	50,28	50,28	52,29
	тариф на питьевую воду (населенные пункты поселения за исключением с. Новое), руб. за 1 куб.м, без учета НДС	24,21	25,42	25,42	26,44	26,44	27,50
	тариф на питьевую воду (населенные пункты поселения за исключением с. Новое), руб. за 1 куб.м, с учетом НДС	28,57	30,00	30,00	31,20	31,20	32,45
	тариф на водоотведение (с. Новое), руб. за 1 куб.м, без учета НДС	40,31	42,33	42,33	44,02	44,02	45,78
	тариф на водоотведение (с. Новое), руб. за 1 куб.м, с учетом НДС	47,57	49,95	49,95	51,94	51,94	54,02
	тариф на водоотведение (населенные пункты поселения за исключением с. Новое), руб. за 1 куб.м, без учета НДС	49,49	51,96	51,96	54,04	54,04	56,20
	тариф на водоотведение (населенные пункты поселения за исключением с. Новое), руб. за 1 куб.м, с учетом НДС	58,40	61,31	61,31	63,77	63,77	66,32
Рождественское сельское поселение							
6.	**МУП «Приволжское ТЭП»:**						
6.1.	для бюджетных и прочих потребителей :						
	тариф на питьевую воду (с. Рождественское, населенные пункты поселения за иключением с.Сараево), руб. за 1 куб.м, без учета НДС	45,97	49,22	49,22	52,17	52,17	56,09
	тариф на питьевую воду (д. Сараево), руб. за 1 куб.м, без учета НДС	45,97	49,22	49,22	52,17	52,17	56,09
6.2.	для населения:						
	тариф на питьевую воду (с. Рождественское), руб. за 1 куб.м, без учета НДС	21,40	22,47	22,47	23,37	23,37	24,30
	тариф на питьевую воду (с. Рождественское), руб. за 1 куб.м, с учетом НДС	25,25	26,51	26,51	27,58	27,58	28,68
	тариф на питьевую воду (д. Сараево), руб. за 1 куб.м, без учета НДС	14,11	14,82	14,82	15,41	15,41	16,03
	тариф на питьевую воду (д. Сараево), руб. за 1 куб.м, с учетом НДС	16,65	17,48	17,48	18,18	18,18	18,91

* - льготные тарифы для населения

Приложение 2 к постановлению Департамента энергетики и тарифов Ивановской области от 20.12.2016 № 124-к/8

Долгосрочные параметры регулирования для формирования тарифов в сфере холодного водоснабжения и водоотведения с использованием метода индексации установленных тарифов для организаций, оказывающих услуги потребителям Приволжского муниципального района

№ п/п	Наименование организаций	Год	Базовый уровень операционных расходов	Индекс эффективности операционных расходов	Нормативный уровень прибыли	Показатели энергосбережения и энергетической эффективности	
						Доля потерь воды в централизованных системах водоснабжения при транспортировке в общем объеме воды, поданной в водопроводную сеть	Удельный расход электрической энергии
			тыс. руб.	%	%	%	кВт ч/ куб.м
1.	МУП «Приволжское ТЭП» Приволжское г.п. (питьевая вода)	2017	12599,728	-	-	10,85	1,34
		2018	-	1,0	-	11,67	1,33
		2019	-	1,0	-	11,67	1,32
2.	МУП «Приволжское ТЭП» Приволжское г.п. (водоотведение)	2017	2619,040	-	-	-	0,007
		2018	-	1,0	-	-	0,007
		2019	-	1,0	-	-	0,007
3.	МУП «Приволжское ТЭП» Плесское г.п. (питьевая вода)	2017	3380,824	-	-	6,92	3,08
		2018	-	1,0	-	8,62	3,07
		2019	-	1,0	-	8,62	3,06
4.	МУП «Приволжское ТЭП» Плесское г.п. (водоотведение)	2017	4678,508	-	-	-	1,48
		2018	-	1,0	-	-	1,48
		2019	-	1,0	-	-	1,47
5.	МУП «Приволжское ТЭП» Ингарское с.п. (питьевая вода)	2017	1838,877	-	-	9,99	1,1
		2018	-	1,0	-	10,38	1,05
		2019	-	1,0	-	10,38	1
6.	МУП «Приволжское ТЭП» Ингарское с.п. (водоотведение)	2017	2875,645	-	-	-	1,0
		2018	-	1,0	-	-	1,0
		2019	-	1,0	-	-	1,0
7.	МУП «Приволжское ТЭП» Новское с.п. (питьевая вода)	2017	2467,515	-	-	7,96	1,75
		2018	-	1,0	-	8,41	1,75
		2019	-	1,0	-	8,41	1,74
8.	МУП «Приволжское ТЭП» Новское с.п. (водоотведение)	2017	1837,258	-	-	-	2,3
		2018	-	1,0	-	-	2,25
		2019	-	1,0	-	-	2,2
9.	МУП «Приволжское ТЭП» Рождественское с.п. (питьевая вода)	2017	614,780	-	-	10,11	2,4
		2018	-	1,0	-	10,55	2,3
		2019	-	1,0	-	10,99	2,25

Приложение 3 к постановлению Департамента энергетики и тарифов Ивановской области от 20.12.2016 № 124-к/8
Приложение 1 к постановлению Департамента энергетики и тарифов Ивановской области от 18.12.2015 № 60-к/7

Тарифы в сфере холодного водоснабжения и водоотведения для организаций, оказывающих услуги потребителям Приволжского муниципального района

№ п/п	Наименование организаций и виды тарифов	Тарифы по категориям потребителей, рублей за 1 куб.метр, НДС не облагается											
		Для бюджетных и прочих потребителей		Для населения		Для бюджетных и прочих потребителей		Для населения		Для бюджетных и прочих потребителей		Для населения	
		с 01.01.2016 по 30.06.2016	с 01.07.2016 по 31.12.2016	с 01.01.2016 по 30.06.2016	с 01.07.2016 по 31.12.2016	с 01.01.2017 по 30.06.2017	с 01.07.2017 по 31.12.2017	с 01.01.2017 по 30.06.2017	с 01.07.2017 по 31.12.2017	с 01.01.2018 по 30.06.2018	с 01.07.2018 по 31.12.2018	с 01.01.2018 по 30.06.2018	с 01.07.2018 по 31.12.2018
1	2	3	4	5	6	7	8	9	10	11	12	13	14
Приволжское городское поселение													
1	ООО «Хлеб Поволжья»:												
1.1	тариф на питьевую воду	19,68<*>	20,37<*>	-	-	20,37<*>	21,05<*>	-	-	21,05<*>	21,76<*>	-	-
Плесское городское поселение													
2	ОАО «УЮТ»:												
2.1	тариф на питьевую воду	27,80	30,57	-	-	30,57	33,29	-	-	33,29	33,31	-	-
Ингарское сельское поселение													
3	КФХ Смирнов С.М.:												
3.1	тариф на питьевую воду	12,95	13,28	12,95	13,28	13,28	13,95	13,28	13,95	13,95	14,51	13,95	14,51

<*>-без учета НДС

Официальные материалы публикуются в полном соответствии с их электронными версиями. Стилистика и пунктуация оригинала сохранены.

ДЕПАРТАМЕНТ ЭНЕРГЕТИКИ И ТАРИФОВ ИВАНОВСКОЙ ОБЛАСТИ
П О С Т А Н О В Л Е Н И Е

от 20 декабря 2016 г. № 124-к/1

Об установлении тарифов в сфере холодного водоснабжения и водоотведения для организаций, оказывающих услуги потребителям Заволжского муниципального района

В соответствии с Федеральным законом от 07.12.2011 № 416-ФЗ «О водоснабжении и водоотведении», постановлением Правительства Российской Федерации от 13.05.2013 № 406 «О государственном регулировании тарифов в сфере водоснабжения и водоотведения» Департамент энергетики и тарифов Ивановской области постановляет:

1. С 01.01.2017 произвести корректировку установленных долгосрочных тарифов в сфере водоотведения для муниципального унитарного предприятия Заволжского городского поселения «Заволжский коммунальщик», оказывающего услуги потребителям Заволжского городского поселения Заволжского муниципального района, изложив п. 1 таблицы приложения 1 к постановлению Департамента энергетики и тарифов Ивановской области от 18.12.2015 № 60-к/8 в новой редакции в соответствии с приложением 1 к настоящему постановлению.

2. Установить одноставочные тарифы в сфере холодного водоснабжения для общества с ограниченной ответственностью «Химический завод», оказывающего услуги потребителям Заволжского городского поселения Заволжского муниципального района, с календарной разбивкой согласно приложению 2.

3. Установить долгосрочные параметры регулирования для формирования тарифов в сфере холодного водоснабжения с использованием метода индексации установленных тарифов для общества с ограниченной ответственностью «Химический завод», оказывающего услуги потребителям Заволжского городского поселения Заволжского муниципального района, согласно приложению 3.

4. Возмещение выпадающих доходов от разницы между тарифами для бюджетных и прочих потребителей и льготными тарифами для населения осуществляется за счет средств областного бюджета в соответствии с законодательством Ивановской области.

5. С 01.01.2017 считать утратившим силу п. 2 таблицы приложения 1 к постановлению Департамента энергетики и тарифов Ивановской области от 18.12.2016 №60-к/8.

6. Настоящее постановление вступает в силу со дня его официального опубликования.

И. о начальника Департамента **Д. К. Крылов**

Приложение 1
к постановлению Департамента энергетики и тарифов
Ивановской области от 20.12.2016 № 124-к/1

Корректировка установленных долгосрочных тарифов в сфере водоотведения для МУП Заволжского городского поселения «Заволжский коммунальщик» (Пункт 1 таблицы в приложении 1 к постановлению Департамента энергетики и тарифов Ивановской области от 18.12.2016 №60-к/8 (в новой редакции)

№ п/п	Наименование организаций, категории потребителей, виды тарифов	с 01.01.2016 по 30.06.2016	с 01.07.2016 по 31.12.2016	с 01.01.2017 по 30.06.2017	с 01.07.2017 по 31.12.2017	с 01.01.2018 по 30.06.2018	с 01.07.2018 по 31.12.2018
1	2	3	4	5	6	7	8
Заволжское городское поселение							
1.	МУП Заволжского городского поселения «Заволжский коммунальщик»:						
1.1.	для бюджетных и прочих потребителей:						
	тариф на водоотведение, руб. за 1 куб.м, без учета НДС	29,56	30,93	30,93	35,42	34,82	34,82
1.2.	для населения:						
	тариф на водоотведение, руб. за 1 куб.м, без учета НДС	29,56	30,93	30,93	32,47*	32,47*	33,77*
	тариф на водоотведение, руб. за 1 куб.м, с учетом НДС	34,88	36,50	36,50	38,32*	38,32*	39,85*

*льготный тариф для населения

Приложение 2
к постановлению Департамента энергетики и тарифов
Ивановской области от 20.12.2016 № 124-к/1

Тарифы в сфере холодного водоснабжения для общества с ограниченной ответственностью «Химический завод»

№ п/п	Наименование организаций, категории потребителей, виды тарифов	с 01.01.2017 по 30.06.2017	с 01.07.2017 по 31.12.2017	с 01.01.2018 по 30.06.2018	с 01.07.2018 по 31.12.2018	с 01.01.2019 по 30.06.2019	с 01.07.2019 по 31.12.2019
1	2	3	4	5	6	7	8
Заволжское городское поселение							
1.	ООО «Химический завод»:						
	для бюджетных и прочих потребителей:						
	тариф на техническую воду (услуги по подъему воды), руб. за 1 куб.м, без учета НДС	5,57	6,00	6,00	6,06	6,06	6,46
	тариф на техническую воду, руб. за 1 куб.м, без учета НДС	8,06	9,01	8,88	8,88	8,88	9,46

Приложение 3
к постановлению Департамента энергетики и тарифов
Ивановской области от 20.12.2016 №124-к/1

Долгосрочные параметры регулирования для формирования тарифов в сфере холодного водоснабжения с использованием метода индексации установленных тарифов для общества с ограниченной ответственностью «Химический завод»

№ п/п	Наименование организаций	Год	Базовый уровень операционных расходов	Индекс эффективности операционных расходов	Нормативный уровень прибыли	Показатели энергосбережения и энергетической эффективности	
						Доля потерь воды в централизованных системах водоснабжения при транспортировке в общем объеме воды, поданной в водопроводную сеть	Удельный расход электрической энергии
			тыс.руб.	%	%	%	кВт ч/ куб.м
1.	ООО «Химический завод» тариф на техническую воду (услуги по подъему воды)	2017	1 914,848	-	-	1,93	0,23
		2018	-	1,0	-	1,93	0,23
		2019	-	1,0	-	1,93	0,23
2.	ООО «Химический завод» тариф на техническую воду	2017	2 486,867	-	-	1,93	0,35
		2018	-	1,0	-	1,93	0,35
		2019	-	1,0	-	1,93	0,35

ДЕПАРТАМЕНТ ЭНЕРГЕТИКИ И ТАРИФОВ ИВАНОВСКОЙ ОБЛАСТИ
П О С Т А Н О В Л Е Н И Е

от 20 декабря 2016 г. № 124-к/3

О корректировке установленных тарифов в сфере холодного водоснабжения и водоотведения для организаций, оказывающих услуги потребителям городского округа Шуя

В соответствии с Федеральным законом от 07.12.2011 № 416-ФЗ «О водоснабжении и водоотведении», постановлением Правительства Российской Федерации от 13.05.2013 № 406 «О государственном регулировании тарифов в сфере водоснабжения и водоотведения» Департамент энергетики и тарифов Ивановской области постановляет:

1. С 01.01.2017 произвести корректировку установленных долгосрочных тарифов в сфере холодного водоснабжения и водоотведения для организаций, оказывающих услуги потребителям городского округа Шуя, изложив приложение 1 к постановлению Департамента энергетики и тарифов Ивановской области от 15.12.2015 № 57-к/3 в новой редакции в соответствии с приложением к настоящему постановлению.

2. Настоящее постановление вступает в силу со дня его официального опубликования.

И.о. начальника Департамента **Д. К. Крылов**

Приложение
к постановлению Департамента энергетики и тарифов
Ивановской области от 20.12.2016 № 124-к/3

Приложение 1
к постановлению Департамента энергетики и тарифов
Ивановской области от 15.12.2015 № 57-к/3

Корректировка установленных долгосрочных тарифов в сфере холодного водоснабжения и водоотведения для организаций, оказывающих услуги потребителям городского округа Шуя

№ п/п	Наименование организаций, категории потребителей, виды тарифов	с 01.01.2016 по 30.06.2016	с 01.07.2016 по 31.12.2016	с 01.01.2017 по 30.06.2017	с 01.07.2017 по 31.12.2017	с 01.01.2018 по 30.06.2018	с 01.07.2018 по 31.12.2018
1.	МП ЖКХ г. Шуи:						
1.1.	для бюджетных и прочих потребителей, руб. за 1 куб.м, без учета НДС:						
	тариф на питьевую воду	11,49	12,05	12,05	12,90	12,90	13,41
	тариф на водоотведение (услуга по очистке сточных вод)	10,73	11,26	11,26	12,80	12,80	13,53
	тариф на водоотведение	21,00	21,89	21,89	22,73	22,73	23,66
1.2.	для населения:						
	тариф на питьевую воду, руб. за 1 куб.м, с учетом НДС	13,56	14,22	14,22	15,22	15,22	15,83
	тариф на питьевую воду, руб. за 1 куб.м, без учета НДС	11,49	12,05	12,05	12,90	12,90	13,41
	тариф на водоотведение, руб. за 1 куб.м, с учетом НДС	24,78	25,83	25,83	26,82	26,82	27,92
	тариф на водоотведение, руб. за 1 куб.м, без учета НДС	21,00	21,89	21,89	22,73	22,73	23,66
2.	ОАО ХБК «Шуйские ситцы»						
	тариф на транспортировку воды, руб. за 1 куб.м, без учета НДС	4,04	5,18	5,18	4,97	4,97	5,67
	тариф на транспортирвку сточных вод, руб. за 1 куб.м, без учета НДС	5,00	5,10	5,10	5,51	5,51	5,79
3.	ООО «ШуяПромЭнерго»:						
	тариф на транспортирвку сточных вод, руб. за 1 куб.м, без учета НДС	13,08	18,32	18,32	21,05	21,05	19,73

ДЕПАРТАМЕНТ ЭНЕРГЕТИКИ И ТАРИФОВ ИВАНОВСКОЙ ОБЛАСТИ
П О С Т А Н О В Л Е Н И Е

от 20 декабря 2016 г. № 124-к/2

О корректировке установленных долгосрочных тарифов в сфере холодного водоснабжения и водоотведения для ООО «КОММУНАЛЬЩИК»

В соответствии с Федеральным законом от 07.12.2011 № 416-ФЗ «О водоснабжении и водоотведении», постановлением Правительства Российской Федерации от 13.05.2013 № 406 «О государственном регулировании тарифов в сфере водоснабжения и водоотведения» Департамент энергетики и тарифов Ивановской области постановляет:

1. С 01.01.2017 произвести корректировку установленных долгосрочных тарифов в сфере холодного водоснабжения и водоотведения для общества с ограниченной ответственностью «КОММУНАЛЬЩИК», оказывающего услуги потребителям Ивановского муниципального района, изложив приложение 1 к постановлению Департамента энергетики и тарифов Ивановской области от 18.12.2015 № 60-к/13 в новой редакции в соответствии с приложением 1 к настоящему постановлению.

2. Возмещение выпадающих доходов от разницы между тарифами для бюджетных и прочих потребителей и льготными тарифами для населения осуществляется за счет средств областного бюджета в соответствии с законодательством Ивановской области.

3. С 01.01.2017 считать утратившим силу п. 6 таблицы приложения 1 к постановлению Департамента энергетики и тарифов Ивановской области от 18.12.2016 №60-к/13.

4. Настоящее постановление вступает в силу со дня его официального опубликования.

И. о начальника Департамента **Д. К. Крылов**

Приложение 1
к постановлению Департамента энергетики и тарифов
Ивановской области от 20.12.2015 № 124-к/2

Приложение 1
к постановлению Департамента энергетики и тарифов
Ивановской области от 18.12.2015 № 60-к/13

Тарифы в сфере холодного водоснабжения и водоотведения для ООО «КОММУНАЛЬЩИК», оказывающего услуги потребителям Ивановского муниципального района

№ п/п	Наименование организаций, категории потребителей, виды тарифов	с 01.01.2016 по 30.06.2016	с 01.07.2016 по 31.12.2016	с 01.01.2017 по 30.06.2017	с 01.07.2017 по 31.12.2017	с 01.01.2018 по 30.06.2018	с 01.07.2018 по 31.12.2018
1	2	3	4	5	6	7	8
Балахонковское сельское поселение							
1.	ООО «КОММУНАЛЬЩИК»:						
1.1.	для бюджетных и прочих потребителей :						
	тариф на питьевую воду, руб. за 1 куб.м, без учета НДС	27,28	29,12	29,12	30,06	30,06	34,35
	тариф на водоотведение, руб. за 1 куб.м, без учета НДС	18,72	20,58	20,58	24,34	24,34	24,82
2.2.	для населения:						
	тариф на питьевую воду, руб. за 1 куб.м, без учета НДС	27,28	28,62*	28,62*	30,05*	30,05*	31,25*
	тариф на питьевую воду, руб. за 1 куб.м, с учетом НДС	32,19	33,77*	33,77*	35,46*	35,46*	36,88*
	тариф на водоотведение, руб. за 1 куб.м, без учета НДС	15,82*	16,60*	16,60*	17,43*	17,43*	18,14*
	тариф на водоотведение, руб. за 1 куб.м, с учетом НДС	18,67*	19,59*	19,59*	20,57*	20,57*	21,40*
Беляницкое сельское поселение							
2.	ООО «КОММУНАЛЬЩИК»:						
2.1.	для бюджетных и прочих потребителей :						
	тариф на питьевую воду, руб. за 1 куб.м, без учета НДС	83,49	87,17	87,17	88,16	88,16	86,26
2.2.	для населения:						
	тариф на питьевую воду, руб. за 1 куб.м, без учета НДС	25,78*	27,04*	27,04*	28,40*	28,40*	29,53*
	тариф на питьевую воду, руб. за 1 куб.м, с учетом НДС	30,42*	31,91*	31,91*	33,51*	33,51*	34,84*
Коляновское сельское поселение							
3.	ООО «КОММУНАЛЬЩИК»:						
3.1.	для бюджетных и прочих потребителей :						
	тариф на питьевую воду, руб. за 1 куб.м, без учета НДС	41,23	44,27	44,27	44,55	44,55	47,48
	тариф на водоотведение, руб. за 1 куб.м, без учета НДС	28,45	30,88	33,08	32,34	32,34	34,24
3.2.	для населения:						
	тариф на питьевую воду, руб. за 1 куб.м, без учета НДС	26,22*	27,51*	27,51*	28,88*	28,88*	28,35*
	тариф на питьевую воду, руб. за 1 куб.м, с учетом НДС	30,94*	32,46*	32,46*	34,08*	34,08*	33,45*
	тариф на водоотведение, руб. за 1 куб.м, без учета НДС	19,08*	20,01*	20,01*	21,01*	21,01*	21,85*
	тариф на водоотведение, руб. за 1 куб.м, с учетом НДС	22,51*	23,61*	23,61*	24,79*	24,79*	25,78*
Куликовское сельское поселение							
4.	ООО «КОММУНАЛЬЩИК»:						
4.1.	для бюджетных и прочих потребителей :						
	тариф на питьевую воду, руб. за 1 куб.м, без учета НДС	49,06	51,86	51,86	52,91	52,91	55,90
	тариф на водоотведение, руб. за 1 куб.м, без учета НДС	70,36	70,36	70,36	71,22	71,22	72,26
4.2.	для населения:						
	тариф на питьевую воду, руб. за 1 куб.м, без учета НДС	26,21*	27,50*	27,50*	28,87*	28,87*	30,03*
	тариф на питьевую воду, руб. за 1 куб.м, с учетом НДС	30,93*	32,45*	32,45*	34,07*	34,07*	35,43*
	тариф на водоотведение, руб. за 1 куб.м, без учета НДС	18,87*	19,80*	19,80*	20,79*	20,79*	21,62*
	тариф на водоотведение, руб. за 1 куб.м, с учетом НДС	22,27*	23,36*	23,36*	24,53*	24,53*	25,51*
Новоталицкое сельское поселение							
5.	ООО «КОММУНАЛЬЩИК»:						
5.1.	для бюджетных и прочих потребителей :						
	тариф на питьевую воду, руб. за 1 куб.м, без учета НДС	29,16	31,23	31,23	32,55	32,55	33,57
	тариф на водоотведение, руб. за 1 куб.м, без учета НДС	23,18	24,17	24,17	24,17	24,17	26,40
5.2.	для населения:						
	тариф на питьевую воду, руб. за 1 куб.м, без учета НДС	22,88*	24,00*	24,00*	25,19*	25,19*	26,21*
	тариф на питьевую воду, руб. за 1 куб.м, с учетом НДС	27,00*	28,32*	28,32*	29,73*	29,73*	30,93*
	тариф на водоотведение, руб. за 1 куб.м, без учета НДС	18,22*	19,11*	19,11*	20,07*	20,07*	20,86*
	тариф на водоотведение, руб. за 1 куб.м, с учетом НДС	21,50*	22,55*	22,55*	23,68*	23,68*	24,62*
Подвязновское сельское поселение							
6.	ООО «КОММУНАЛЬЩИК»:						
6.1.	для бюджетных и прочих потребителей :						
	тариф на питьевую воду, руб. за 1 куб.м, без учета НДС	22,03	22,96	22,96	24,40	24,40	26,27
	тариф на водоотведение, руб. за 1 куб.м, без учета НДС	42,06	46,01	46,01	46,41	46,41	52,19
6.2.	для населения:						
	тариф на питьевую воду, руб. за 1 куб.м, без учета НДС	17,22*	18,07*	18,07*	18,97*	18,97*	19,73*
	тариф на питьевую воду, руб. за 1 куб.м, с учетом НДС	20,32*	21,32*	21,32*	22,39*	22,39*	23,28*
	тариф на водоотведение, руб. за 1 куб.м, без учета НДС	22,73*	23,84*	23,84*	25,03*	25,03*	26,03*
	тариф на водоотведение, руб. за 1 куб.м, с учетом НДС	26,82*	28,13*	28,13*	29,54*	29,54*	30,72*
Тимошихское сельское поселение							
7.	ООО «КОММУНАЛЬЩИК»:						
7.1.	для бюджетных и прочих потребителей :						
	тариф на питьевую воду, руб. за 1 куб.м, без учета НДС	43,60	45,96	45,96	46,76	46,76	46,29
	тариф на водоотведение, руб. за 1 куб.м, без учета НДС	28,70	30,23	30,23	30,34	30,34	32,39
7.2.	для населения:						
	тариф на питьевую воду, руб. за 1 куб.м, без учета НДС	26,70*	28,01*	28,01*	29,41*	29,41*	30,59*
	тариф на питьевую воду, руб. за 1 куб.м, с учетом НДС	31,51*	33,05*	33,05*	34,70*	34,70*	36,09*
	тариф на водоотведение, руб. за 1 куб.м, без учета НДС	19,34*	20,29*	20,29*	21,31*	21,31*	22,15*
	тариф на водоотведение, руб. за 1 куб.м, с учетом НДС	22,82*	23,94*	23,94*	25,14*	25,14*	26,14*
Чернореченское сельское поселение							
8.	ООО «КОММУНАЛЬЩИК»:						
8.1.	для бюджетных и прочих потребителей :						
	тариф на питьевую воду, руб. за 1 куб.м, без учета НДС	24,59	25,93	25,93	27,63	27,63	29,21
	тариф на водоотведение, руб. за 1 куб.м, без учета НДС	11,96	12,83	12,83	13,48	13,48	13,78
8.2.	для населения:						
	тариф на питьевую воду, руб. за 1 куб.м, без учета НДС	24,59	25,80*	25,80*	27,09*	27,09*	28,17*
	тариф на питьевую воду, руб. за 1 куб.м, с учетом НДС	29,02	30,44*	30,44*	31,96*	31,96*	33,24*
	тариф на водоотведение, руб. за 1 куб.м, без учета НДС	10,14*	10,64*	10,64*	11,17*	11,17*	11,61*
	тариф на водоотведение, руб. за 1 куб.м, с учетом НДС	11,96*	12,55*	12,55*	13,18*	13,18*	13,70*

*-льготный тариф для населения

ДЕПАРТАМЕНТ ЭНЕРГЕТИКИ И ТАРИФОВ ИВАНОВСКОЙ ОБЛАСТИ
П О С Т А Н О В Л Е Н И Е

от 20 декабря 2016 г. № 124-к/4

Об установлении тарифов в сфере холодного водоснабжения и водоотведения для организаций, оказывающих услуги потребителям Вичугского муниципального района

В соответствии с Федеральным законом от 07.12.2011 № 416-ФЗ «О водоснабжении и водоотведении», постановлением Правительства Российской Федерации от 13.05.2013 № 406 «О государственном регулировании тарифов в сфере водоснабжения и водоотведения» Департамент энергетики и тарифов Ивановской области постановляет:

1. Установить одноставочные тарифы в сфере холодного водоснабжения и водоотведения для организаций, оказывающих услуги потребителям Вичугского муниципального района, с календарной разбивкой согласно приложению 1.

2. Установить долгосрочные параметры регулирования для формирования тарифов в сфере холодного водоснабжения, водоотведения с использованием метода индексации установленных тарифов для организаций, оказывающих услуги потребителям Вичугского муниципального района, согласно приложению 2.

3. Возмещение выпадающих доходов от разницы между тарифами для бюджетных и прочих потребителей и льготными тарифами для населения осуществляется за счет средств областного бюджета в соответствии с законодательством Ивановской области.

4. С 01.01.2017 считать утратившими силу приложение к постановлению Департамента энергетики и тарифов Ивановской области от 13.11.2015 № 49-к/1, постановления Департамента энергетики и тарифов Ивановской области от 04.08.2015 № 34-к/2, от 28.10.2016 № 105-к.

5. Настоящее постановление вступает в силу со дня его официального опубликования.

И. о. начальника Департамента **Д. К. Крылов**

Приложение 1
к постановлению Департамента энергетики и тарифов
Ивановской области от 20.12.2016 № 124-к/4

Тарифы в сфере холодного водоснабжения и водоотведения для организаций, оказывающих услуги потребителям Вичугского муниципального района

№ п/п	Наименование организаций и виды тарифов	Тарифы по категориям потребителей, рублей за 1 куб. метр, НДС не облагается											
		Для бюджетных и прочих потребителей		Для населения		Для бюджетных и прочих потребителей		Для населения		Для бюджетных и прочих потребителей		Для населения	
		с 01.01.2017 по 30.06.2017	с 01.07.2017 по 31.12.2017	с 01.01.2017 по 30.06.2017	с 01.07.2017 по 31.12.2017	с 01.01.2018 по 30.06.2018	с 01.07.2018 по 31.12.2018	с 01.01.2018 по 30.06.2018	с 01.07.2018 по 31.12.2018	с 01.01.2019 по 30.06.2019	с 01.07.2019 по 31.12.2019	с 01.01.2019 по 30.06.2019	с 01.07.2019 по 31.12.2019
1	2	3	4	5	6	7	8	9	10	11	12	13	14
Каменское городское поселение													
1	ООО «Отделочная фабрика «Красный октябрь»												
	тариф на водоотведение	14,16<*>	16,00<*>	-	-	16,00<*>	16,32<*>	-	-	16,32<*>	17,46<*>	-	-

(Окончание на стр. B11)

Официальные материалы публикуются в полном соответствии с их электронными версиями. Стилистика и пунктуация оригинала сохранены.

(Окончание. Начало на стр. B10)

2	**МУП «Коммунальные системы»**												
	тариф на питьевую воду	18,99	19,41	18,99	19,41	19,41	20,24	19,41	20,24	20,24	21,09	20,24	21,09
	тариф на водоотведение	20,05	22,24	20,05	21,06*	22,24	22,70	21,06*	21,90*	22,70	23,52	21,90*	22,77*
	Новописцовское городское поселение												
3	**МУП «Коммунальные системы»**												
	тариф на питьевую воду	42,11	43,82	34,96*	36,71*	43,82	46,18	36,71*	38,18*	46,18	47,98	38,18*	39,70*
	тариф на водоотведение	34,08	34,23	27,10*	28,46*	34,23	35,37	28,46*	29,59*	35,37	36,92	29,59*	30,78*
4	**ООО «СТОК»**												
	тариф на водоотведение (услуга по очистке сточных вод)	21,50	22,44	-	-	22,44	23,50	-	-	23,50	24,53	-	-
	Старовичугское городское поселение												
5	**ОАО «Вичугасервис»**												
	тариф на питьевую воду	24,14	25,35	24,14	25,35	25,35	26,23	25,35	26,23	26,23	27,55	26,23	27,55
	тариф на водоотведение	28,03	29,42	28,03	29,42	29,42	30,06	29,42	30,06	30,06	31,46	30,06	31,46

№ п/п	Наименование организаций и виды тарифов	Тарифы по категориям потребителей, рублей за 1 куб. метр, НДС не облагается											
		Для бюджетных и прочих потребителей		Для населения		Для бюджетных и прочих потребителей		Для населения		Для бюджетных и прочих потребителей		Для населения	
		с 01.01.2017 по 30.06.2017	с 01.07.2017 по 31.12.2017	с 01.01.2017 по 30.06.2017	с 01.07.2017 по 31.12.2017	с 01.01.2018 по 30.06.2018	с 01.07.2018 по 31.12.2018	с 01.01.2018 по 30.06.2018	с 01.07.2018 по 31.12.2018	с 01.01.2019 по 30.06.2019	с 01.07.2019 по 31.12.2019	с 01.01.2019 по 30.06.2019	с 01.07.2019 по 31.12.2019
1	2	3	4	5	6	7	8	9	10	11	12	13	14
	Каменское городское поселение												
1	**ООО «Отделочная фабрика «Красный октябрь»**												
	тариф на водоотведение	14,16<*>	16,00<*>	-	-	16,00<*>	16,32<*>	-	-	16,32<*>	17,46<*>	-	-
2	**МУП «Коммунальные системы»**												
	тариф на питьевую воду	18,99	19,41	18,99	19,41	19,41	20,24	19,41	20,24	20,24	21,09	20,24	21,09
	тариф на водоотведение	20,05	22,24	20,05	21,06*	22,24	22,70	21,06*	21,90*	22,70	23,52	21,90*	22,77*
	Пошехонское городское поселение												
3	**МУП «Коммунальные системы»**												
	тариф на питьевую воду	42,11	43,82	34,96*	36,71*	43,82	46,18	36,71*	38,18*	46,18	47,98	38,18*	39,70*
	тариф на водоотведение	34,08	34,23	27,10*	28,46*	34,23	35,37	28,46*	29,59*	35,37	36,92	29,59*	30,78*
4	**ООО «СТОК»**												
	тариф на водоотведение (услуга по очистке сточных вод)	21,50	22,44	-	-	22,44	23,50	-	-	23,50	24,53	-	-
	Старовичугское городское поселение												
5	**ОАО «Вичугасервис»**												
	тариф на питьевую воду	24,14	25,35	24,14	25,35	25,35	26,23	25,35	26,23	26,23	27,55	26,23	27,55
	тариф на водоотведение	28,03	29,42	28,03	29,42	29,42	30,06	29,42	30,06	30,06	31,46	30,06	31,46

№ п/п	Наименование организаций и виды тарифов	Тарифы по категориям потребителей, рублей за 1 куб. метр, НДС не облагается											
		Для бюджетных и прочих потребителей		Для населения		Для бюджетных и прочих потребителей		Для населения		Для бюджетных и прочих потребителей		Для населения	
		с 01.01.2017 по 30.06.2017	с 01.07.2017 по 31.12.2017	с 01.01.2017 по 30.06.2017	с 01.07.2017 по 31.12.2017	с 01.01.2018 по 30.06.2018	с 01.07.2018 по 31.12.2018	с 01.01.2018 по 30.06.2018	с 01.07.2018 по 31.12.2018	с 01.01.2019 по 30.06.2019	с 01.07.2019 по 31.12.2019	с 01.01.2019 по 30.06.2019	с 01.07.2019 по 31.12.2019
1	2	3	4	5	6	7	8	9	10	11	12	13	14
	тариф на питьевую воду (д. Семиторье)	18,99	19,41	18,99	19,41	19,41	20,24	19,41	20,24	20,24	21,09	20,24	21,09
	тариф на водоотведение (д. Семиторье)	20,05	22,24	20,05	21,06*	22,24	22,70	21,06*	21,90*	22,70	23,52	21,90*	22,77*

*- льготный тариф для населения
<*> - без учета НДС
<**> - с учетом НДС

Приложение 2
к постановлению Департамента энергетики и тарифов
Ивановской области от 20.12.2016 № 124-к/4

Долгосрочные параметры регулирования для формирования тарифов в сфере холодного водоснабжения и водоотведение с использованием метода индексации установленных тарифов для организаций, оказывающих услуги потребителям Вичугского муниципального района

№ п/п	Наименование организаций	Год	Базовый уровень операционных расходов	Индекс эффективности операционных расходов	Нормативный уровень прибыли	Показатели энергосбережения и энергетической эффективности	
						Доля потерь воды в централизованных системах водоснабжения при транспортировке в общем объеме воды, поданной в водопроводную сеть	Удельный расход электрической энергии
			тыс. руб.	%	%	%	кВт ч/ куб. м
1.	МУП «Коммунальные системы» **(Каменское городское поселение)** тариф на питьевую воду	2017	1579,836	-	-	0	1,30
		2018	-	1,0	-	0	1,30
		2019	-	1,0	-	0	1,30
2.	МУП «Коммунальные системы» **(Каменское городское поселение)** тариф на водоотведение	2017	978,582	-	-	-	0,42
		2018	-	1,0	-	-	0,42
		2019	-	1,0	-	-	0,42
3.	ООО «Отделочная фабрика «Красный октябрь» (Каменское городское поселение) тариф на водоотведение	2017	6404,494	-	-	-	2,19
		2018	-	1,0	-	-	2,19
		2019	-	1,0	-	-	2,19
4.	МУП «Коммунальные системы» (Новописцовское городское поселение) тариф на питьевую воду	2017	1173,865	-	-	0	2,78
		2018	-	1,0	-	0	2,78
		2019	-	1,0	-	0	2,78
5.	МУП «Коммунальные системы» (Новописцовское городское поселение) тариф на водоотведение	2017	476,116	-	-	-	-
		2018	-	1,0	-	-	-
		2019	-	1,0	-	-	-
6.	ООО «СТОК» (Новописцовское городское поселение) тариф на водоотведение	2017	2574,125	-	-	-	3,46
		2018	-	1,0	-	-	3,46
		2019	-	1,0	-	-	3,46
7.	ОАО «Вичугасервис» (Старовичугское городское поселение) тариф на питьевую воду	2017	316,932	-	-	25,57	1,46
		2018	-	1,0	-	25,57	1,46
		2019	-	1,0	-	25,57	1,46
8.	ОАО «Вичугасервис» (Старовичугское городское поселение) тариф на водоотведение	2017	379,260	-	-	-	0,97
		2018	-	1,0	-	-	0,97
		2019	-	1,0	-	-	0,97
9.	МУП «Комсервис» (Старовичугское городское поселение) тариф на питьевую воду	2017	2171,610	-	-	0	1,72
		2018	-	1,0	-	0	1,72
		2019	-	1,0	-	0	1,072

№ п/п	Наименование организаций	Год	Базовый уровень операционных расходов	Индекс эффективности операционных расходов	Нормативный уровень прибыли	Показатели энергосбережения и энергетической эффективности	
						Доля потерь воды в централизованных системах водоснабжения при транспортировке в общем объеме воды, поданной в водопроводную сеть	Удельный расход электрической энергии
			тыс. руб.	%	%	%	кВт ч/ куб. м
10.	МУП «Комсервис» (Старовичугское городское поселение) тариф на водоотведение	2017	962,421	-	-	-	-
		2018	-	1,0	-	-	-
		2019	-	1,0	-	-	-
11.	МУП «Коммунальные системы» (Октябрьское сельское поселение) тариф на питьевую воду	2017	651,493	-	-	0	4,20
		2018	-	1,0	-	0	4,20
		2019	-	1,0	-	0	4,20
12.	СПК (колхоз) «Луч» (Октябрьское сельское поселение) тариф на питьевую воду	2017	35,100	-	-	0	3,00
		2018	-	1,0	-	0	3,00
		2019	-	1,0	-	0	3,00
13.	МУП «Коммунальные системы» (Сошниковское сельское поселение) тариф на питьевую воду	2017	321,739	-	-	0	2,86
		2018	-	1,0	-	0	2,86
		2019	-	1,0	-	0	2,86
14.	ОГКУ «Вичугская коррекционная школа-интернат №1» **(Сунженское сельское поселение)** тариф на питьевую воду	2017	65,385	-	-	3,83	1,37
		2018	-	1,0	-	3,83	1,37
		2019	-	1,0	-	3,83	1,37
15.	ОГКУ «Вичугская коррекционная школа-интернат №1» тариф на водоотведение	2017	71,082	-	-	-	-
		2018	-	1,0	-	-	-
		2019	-	1,0	-	-	-

№ п/п	Наименование организаций	Год	Базовый уровень операционных расходов	Индекс эффективности операционных расходов	Нормативный уровень прибыли	Показатели энергосбережения и энергетической эффективности	
						Доля потерь воды в централизованных системах водоснабжения при транспортировке в общем объеме воды, поданной в водопроводную сеть	Удельный расход электрической энергии
			тыс. руб.	%	%	%	кВт ч/ куб. м
16.	МУП «Коммунальные системы» (Сунженское сельское поселение, **д.** Прислониха) тариф на питьевую воду	2017	45,628	-	-	0	1,98
		2018	-	1,0	-	0	1,98
		2019	-	1,0	-	0	1,98

ДЕПАРТАМЕНТ ЭНЕРГЕТИКИ И ТАРИФОВ ИВАНОВСКОЙ ОБЛАСТИ
П О С Т А Н О В Л Е Н И Е

от 20 декабря 2016 г. № 124-к/5

Об установлении тарифов на питьевую воду и водоотведение для ООО «Водосети», оказывающего услуги потребителям Южского городского поселения

В соответствии с Федеральным законом от 07.12.2011 № 416-ФЗ «О водоснабжении и водоотведении», постановлением Правительства Российской Федерации от 13.05.2013 № 406 «О государственном регулировании тарифов в сфере водоснабжения и водоотведения» Департамент энергетики и тарифов Ивановской области постановляет:

1. Установить одноставочные тарифы в сфере холодного водоснабжения и водоотведения для общества с ограниченной ответственностью «Водосети», оказывающего услуги потребителям Южского городского поселения, согласно приложению 1.
2. Установить долгосрочные параметры регулирования для формирования тарифов в сфере холодного водоснабжения и водоотведения с использованием метода индексации установленных тарифов для общества с ограниченной ответственностью «Водосети», согласно приложению 2.
3. Возмещение выпадающих доходов от разницы между тарифами для бюджетных и прочих потребителей и льготными тарифами для населения осуществляется за счет средств областного бюджета в соответствии с законодательством Ивановской области.
4. Настоящее постановление вступает в силу со дня его официального опубликования.

И.о. начальника Департамента **Д. К. Крылов**

Приложение 1
к постановлению Департамента энергетики и тарифов
Ивановской области от 20.12.2016 № 124-к/5

Тарифы в сфере холодного водоснабжения и водоотведения для ООО «Водосети», оказывающих услуги потребителям Южского городского поселения

№ п/п	Наименование организаций и виды тарифов	Тарифы по категориям потребителей, рублей за 1 куб.метр, НДС не облагается											
		Для бюджетных и прочих потребителей		Для населения		Для бюджетных и прочих потребителей		Для населения		Для бюджетных и прочих потребителей		Для населения	
		с 01.01.2017 по 30.06.2017	с 01.07.2017 по 31.12.2017	с 01.01.2017 по 30.06.2017	с 01.07.2017 по 31.12.2017	с 01.01.2018 по 30.06.2018	с 01.07.2018 по 31.12.2018	с 01.01.2018 по 30.06.2018	с 01.07.2018 по 31.12.2018	с 01.01.2019 по 30.06.2019	с 01.07.2019 по 31.12.2019	с 01.01.2019 по 30.06.2019	с 01.07.2019 по 31.12.2019
1	2	3	4	5	6	7	8	9	10	11	12	13	14
	Южское городское поселение												
1	ООО «Водосети»:												
1.1	тариф на питьевую воду	40,79	49,69	35,75*	37,54*	49,69	50,31	37,54*	39,04*	50,31	52,87	39,04*	40,60*
1.2	тариф на водоотведение	42,01	47,49	32,30*	33,92*	47,49	51,14	33,92*	35,27*	51,14	53,88	35,27*	36,68*

* - льготные тарифы для населения

Приложение 2
к постановлению Департамента энергетики и тарифов
Ивановской области от 20.12.2016 № 124-к/5

Долгосрочные параметры регулирования для формирования тарифов в сфере холодного водоснабжения и водоотведения с использованием метода индексации установленных тарифов для ООО «Водосети», оказывающих услуги потребителям Южского городского поселения

№ п/п	Наименование организаций	Год	Базовый уровень операционных расходов	Индекс эффективности операционных расходов	Нормативный уровень прибыли	Показатели энергосбережения и энергетической эффективности	
						Доля потерь воды в централизованных системах водоснабжения при транспортировке в общем объеме воды, поданной в водопроводную сеть	Удельный расход электрической энергии
			тыс. руб.	%	%	%	кВт ч/ куб.м
1.	ООО «Водосети» (тариф на питьевую воду)	2017	9 515, 768	-	-	20,50	1,42
		2018	-	1,0	-	20,50	1,42
		2019	-	1,0	-	20,50	1,42
2.	ООО «Водосети» (тариф на водоотведение)	2017	3 647,324	-	-	-	-
		2018	-	1,0	-	-	-
		2019	-	1,0	-	-	-

ДЕПАРТАМЕНТ ЭНЕРГЕТИКИ И ТАРИФОВ ИВАНОВСКОЙ ОБЛАСТИ
П О С Т А Н О В Л Е Н И Е

от 20 декабря 2016 г. № 124-к/6

О корректировке установленных тарифов в сфере холодного водоснабжения и водоотведения для ООО «Теплотехническая компания», оказывающего услуги потребителям Шуйского муниципального района

В соответствии с Федеральным законом от 07.12.2011 № 416-ФЗ «О водоснабжении и водоотведении», постановлением Правительства Российской Федерации от 13.05.2013 № 406 «О государственном регулировании тарифов в сфере водоснабжения и водоотведения» Департамент энергетики и тарифов Ивановской области постановляет:

1. С 01.01.2017 произвести корректировку установленных долгосрочных тарифов в сфере холодного водоснабжения и водоотведения для ООО «Теплотехническая компания», оказывающего услуги потребителям Шуйского муниципального района, изложив п.п. 3, 5, 9, 12 приложения 1 к постановлению Департамента энергетики и тарифов Ивановской области от 18.12.2015 № 60-к/10 в новой редакции в соответствии с приложением к настоящему постановлению.
2. Возмещение выпадающих доходов от разницы между тарифами для бюджетных и прочих потребителей и льготными тарифами для населения осуществляется за счет средств областного бюджета в соответствии с законодательством Ивановской области.
3. Настоящее постановление вступает в силу со дня его официального опубликования.

И .о. начальника Департамента **Д. К. Крылов**

Приложение
к постановлению Департамента энергетики и тарифов
Ивановской области от 20.12.2016 № 124-к/6

Корректировка установленных долгосрочных тарифов в сфере холодного водоснабжения и водоотведения для ООО «Теплотехническая компания», оказывающего услуги потребителям Шуйского муниципального района (п.п. 3, 5, 9, 12 приложения 1 к постановлению Департамента энергетики и тарифов Ивановской области от 18.12.2015 № 60-к/10 в новой редакции)

№ п/п	Наименование организаций, категории потребителей, виды тарифов	с 01.01.2016 по 30.06.2016	с 01.07.2016 по 31.12.2016	с 01.01.2017 по 30.06.2017	с 01.07.2017 по 31.12.2017	с 01.01.2018 по 30.06.2018	с 01.07.2018 по 31.12.2018
1	2	3	4	5	6	7	8
Афанасьевское сельское поселение							
3.	ООО «Теплотехническая компания»**:**						
3.1.	для бюджетных и прочих потребителей:						
	тариф на питьевую воду (за исключением потребителей с. Афанасьевское), руб. за 1 куб.м, НДС не облагается	67,20	76,26	76,26	85,85	85,85	89,32
	тариф на питьевую воду (для потребителей с. Афанасьевское), руб. за 1 куб.м, НДС не облагается	14,38	18,72	18,72	22,17	22,17	22,67
	тариф на водоотведение (за исключением потребителей с. Афанасьевское), руб. за 1 куб.м, НДС не облагается	33,67	41,27	41,27	47,88	47,88	44,48
	тариф на водоотведение (для потребителей с. Афанасьевское), руб. за 1 куб.м, НДС не облагается	11,64	14,94	14,94	16,37	16,37	16,22
3.2.	для населения:						
	тариф на питьевую воду (за исключением потребителей с. Афанасьевское), руб. за 1 куб.м, НДС не облагается	31,00*	32,52*	32,52*	34,15*	34,15*	35,51*
	тариф на питьевую воду (для потребителей с. Афанасьевское), руб. за 1 куб.м, НДС не облагается	13,70*	14,37*	14,37*	15,09*	15,09*	15,69*
	тариф на водоотведение (за исключением потребителей с. Афанасьевское), руб. за 1 куб.м, НДС не облагается	31,12*	32,64*	32,64*	34,27*	34,27*	35,64*
	тариф на водоотведение (для потребителей с. Афанасьевское), руб. за 1 куб.м, НДС не облагается	11,64	12,21*	12,21*	12,82*	12,82*	13,33*

№ п/п	Наименование организаций, категории потребителей, виды тарифов	с 01.01.2016 по 30.06.2016	с 01.07.2016 по 31.12.2016	с 01.01.2017 по 30.06.2017	с 01.07.2017 по 31.12.2017	с 01.01.2018 по 30.06.2018	с 01.07.2018 по 31.12.2018
1	2	3	4	5	6	7	8
Введенское сельское поселение							
5.	ООО «Теплотехническая компания**:**						
5.1.	для бюджетных и прочих потребителей:						
	тариф на питьевую воду руб. за 1 куб.м, НДС не облагается	65,34	70,55	70,55	81,59	81,59	76,55
	тариф на водоотведение, руб. за 1 куб.м, НДС не облагается	67,63	76,45	76,45	85,40	85,40	82,59
5.2.	для населения:						
	тариф на питьевую воду, руб. за 1 куб.м, НДС не облагается	29,22*	30,65*	30,65*	32,18*	32,18*	33,47*
	тариф на водоотведение, руб. за 1 куб.м, НДС не облагается	29,36*	30,80*	30,80*	32,34*	32,34*	33,63*
Остаповское сельское поселение							
9.	ООО «Теплотехническая компания**:**						
9.1.	для бюджетных и прочих потребителей:						
	тариф на питьевую воду (д. Клещевка, д. Остапово), руб. за 1 куб.м, НДС не облагается	35,54	37,28	37,28	44,79	44,79	44,52
	тариф на питьевую воду (д. Клочково, с. Сергеево), руб. за 1 куб.м, НДС не облагается	64,17	67,29	67,29	77,98	77,98	79,43
	тариф на водоотведение (д. Клещевка, д. Остапово), руб. за 1 куб.м, НДС не облагается	41,23	43,26	43,26	53,18	53,18	51,67
	тариф на водоотведение (с. Сергеево), руб. за 1 куб.м, НДС не облагается	36,45	39,64	39,64	51,14	51,14	48,02

№ п/п	Наименование организаций, категории потребителей, виды тарифов	с 01.01.2016 по 30.06.2016	с 01.07.2016 по 31.12.2016	с 01.01.2017 по 30.06.2017	с 01.07.2017 по 31.12.2017	с 01.01.2018 по 30.06.2018	с 01.07.2018 по 31.12.2018
1	2	3	4	5	6	7	8
9.2.	для населения:						
	тариф на питьевую воду (д. Клещевка, д. Остапово), руб. за 1 куб.м, НДС не облагается	23,29*	24,43*	24,43*	25,65*	25,65*	26,68*
	тариф на питьевую воду (д. Клочково, с. Сергеево), руб. за 1 куб.м, НДС не облагается	23,29*	24,43*	24,43*	25,65*	25,65*	26,68*
	тариф на водоотведение (д. Клещевка, д. Остапово), руб. за 1 куб.м, НДС не облагается	22,29*	23,38*	23,38*	24,55*	24,55*	25,53*
	тариф на водоотведение (с. Сергеево), руб. за 1 куб.м, НДС не облагается	23,01*	24,14*	24,14*	25,35*	25,35*	26,36*
Перемиловское сельское поселение							
12.	ООО «Теплотехническая компания**:**						
12.1.	для бюджетных и прочих потребителей :						
	тариф на питьевую воду, руб. за 1 куб.м, НДС не облагается	35,25	46,10	46,10	51,06	51,06	50,35
	тариф на водоотведение, руб. за 1 куб.м, НДС не облагается	31,01	39,51	39,51	47,28	47,28	57,66
12.2.	для населения:						
	тариф на питьевую воду, руб. за 1 куб.м, НДС не облагается	21,46*	22,51*	22,51*	23,64*	23,64*	24,58*
	тариф на водоотведение, руб. за 1 куб.м, НДС не облагается	26,30*	27,59*	27,59*	28,97*	28,97*	30,13*

*- льготные тарифы для населения

Официальные материалы публикуются в полном соответствии с их электронными версиями. Стилистика и пунктуация оригинала сохранены.

ДЕПАРТАМЕНТ ЭНЕРГЕТИКИ И ТАРИФОВ ИВАНОВСКОЙ ОБЛАСТИ

П О С Т А Н О В Л Е Н И Е

от 20 декабря 2016 г. № 124-к/7

Об установлении тарифов в сфере холодного водоснабжения и водоотведения для организаций, оказывающих услуги потребителям Гаврилово-Посадского муниципального района

В соответствии с Федеральным законом от 07.12.2011 № 416-ФЗ «О водоснабжении и водоотведении», постановлением Правительства Российской Федерации от 13.05.2013 № 406 «О государственном регулировании тарифов в сфере водоснабжения и водоотведения» Департамент энергетики и тарифов Ивановской области постановляет:

1. Установить одноставочные тарифы в сфере холодного водоснабжения и водоотведения для организаций, оказывающих услуги потребителям Гаврилово-Посадского муниципального района, с календарной разбивкой согласно приложению 1.
2. Установить долгосрочные параметры регулирования для формирования тарифов в сфере холодного водоснабжения и водоотведения с использованием метода индексации установленных тарифов для организаций, оказывающих услуги потребителям Гаврилово-Посадского муниципального района, согласно приложению 2.
3. С 01.01.2017 года произвести корректировку установленных долгосрочных тарифов в сфере холодного водоснабжения и водоотведения для организаций, оказывающих услуги потребителям Гаврилово-Посадского муниципального района, изложив приложение 2 к постановлению Департамента энергетики и тарифов Ивановской области от 27.11.2015 № 51-к/5 в новой редакции в соответствии с приложением 3 к настоящему постановлению.
4. Возмещение выпадающих доходов от разницы между тарифами для бюджетных и прочих потребителей и льготными тарифами для населения осуществляется за счет средств областного бюджета в соответствии с законодательством Ивановской области.
5. С 01.01.2017 считать утратившим силу приложение 1 к постановлению Департамента энергетики и тарифов Ивановской области от 27.11.2015 № 51-к/5.
6. Настоящее постановление вступает в силу со дня его официального опубликования.

И.о. начальника Департамента **Д. К. Крылове**

Приложение 1 к постановлению Департамента энергетики и тарифов Ивановской области от 20.12.2016 № 124-к/7

Тарифы в сфере холодного водоснабжения и водоотведения для организаций, оказывающих услуги потребителям Гаврилово-Посадского муниципального района

№ п/п	Наименование организаций и виды тарифов	Тарифы по категориям потребителей, рублей за 1 куб.метр, НДС не облагается											
		Для бюджетных и прочих потребителей		Для населения		Для бюджетных и прочих потребителей		Для населения		Для бюджетных и прочих потребителей		Для населения	
		с 01.01.2017 по 30.06.2017	с 01.07.2017 по 31.12.2017	с 01.01.2017 по 30.06.2017	с 01.07.2017 по 31.12.2017	с 01.01.2018 по 30.06.2018	с 01.07.2018 по 31.12.2018	с 01.01.2018 по 30.06.2018	с 01.07.2018 по 31.12.2018	с 01.01.2019 по 30.06.2019	с 01.07.2019 по 31.12.2019	с 01.01.2019 по 30.06.2019	с 01.07.2019 по 31.12.2019
1	2	3	4	5	6	7	8	9	10	11	12	13	14
	Гаврилово-Посадский муниципальный район (**Гаврилово**-Посадское **г.п.**, **Новоселковское с.п.**, Петровское **г.п.**, **Осиновецкое с.п.**, **Шекшовское с.п.**)												
1	**МУП Гаврилово-Посадского городского поселения «Аква город»:**												
	тариф на питьевую воду	35,38	41,20	29,90*	31,40*	41,20	44,12	31,40*	32,65*	44,12	46,96	32,65*	33,96*
	тариф на водоотведение	31,68	37,65	28,85*	30,29*	37,65	43,37	30,29*	31,50*	43,37	46,39	31,50*	32,76*
2	**АО «Ресурсоснабжающая организация»:**												
	тариф на питьевую воду	29,54<*>	34,03<*>	29,54<*>[1]	31,02<*>[#2]	34,03<*>	35,17<*>	31,02<*>[#3]	32,26<*>[#4]	35,17<*>	40,28<*>	32,26<*>[#5]	33,55<*>[#6]
	тариф на водоотведение	33,49<*>	35,53<*>	22,15<*>[#7]	23,26<*>[#8]	35,53<*>	40,51<*>	23,26<*>[#9]	24,19<*>[#10]	40,51<*>	41,56<*>	24,19<*>[#11]	25,16<*>[#12]
3	**МУП «Гаврилово-Посадская городская тепловая сеть»:**												
	тариф на водоотведение	43,75	45,19	-	-	45,19	47,24	-	-	47,24	48,29	-	-

* - льготные тарифы для населения
<*>-без учета НДС
1 – тариф с учетом НДС – 34,86 руб. за куб.м;
2 – тариф с учетом НДС – 36,60 руб. за куб.м;
3 – тариф с учетом НДС – 36,60 руб. за куб.м;
4 – тариф с учетом НДС – 38,06 руб. за куб.м;
5 – тариф с учетом НДС – 38,06 руб. за куб.м;
6 – тариф с учетом НДС – 39,59 руб. за куб.м;
7 – тариф с учетом НДС – 26,14 руб. за куб.м;
8 – тариф с учетом НДС – 27,44 руб. за куб.м;
9 – тариф с учетом НДС – 27,44 руб. за куб.м;
10 – тариф с учетом НДС –28,54 руб. за куб.м;
11 – тариф с учетом НДС –28,54 руб. за куб.м;
12 – тариф с учетом НДС –29,68 руб. за куб.м.

Приложение 3 к постановлению Департамента энергетики и тарифов Ивановской области от 20.12.2016 № 124-к/7
Приложение 2 к постановлению Департамента энергетики и тарифов Ивановской области от 27.11.2015 № 51-к/5

Тарифы в сфере холодного водоснабжения и водоотведения для организации, оказывающей услуги потребителям Гаврилово-Посадского муниципального района

№ п/п	Наименование организаций и виды тарифов	Тарифы по категориям потребителей, рублей за 1 куб.метр, НДС не облагается																	
		Для бюджетных и прочих потребителей		Для населения		Для населения (с учетом НДС)		Для бюджетных и прочих потребителей		Для населения		Для населения (с учетом НДС)		Для бюджетных и прочих потребителей		Для населения		Для населения (с учетом НДС)	
		с 01.01.2016 по 30.06.2016	с 01.07.2016 по 31.12.2016	с 01.01.2016 по 30.06.2016	с 01.07.2016 по 31.12.2016	с 01.01.2016 по 30.06.2016	с 01.07.2016 по 31.12.2016	с 01.01.2017 по 30.06.2017	с 01.07.2017 по 31.12.2017	с 01.01.2017 по 30.06.2017	с 01.07.2017 по 31.12.2017	с 01.01.2017 по 30.06.2017	с 01.07.2017 по 31.12.2017	с 01.01.2018 по 30.06.2018	с 01.07.2018 по 31.12.2018	с 01.01.2018 по 30.06.2018	с 01.07.2018 по 31.12.2018	с 01.01.2018 по 30.06.2018	с 01.07.2018 по 31.12.2018
1	2	3	4	5	6	7	8	9	10	11	12	13	14	15	16	17	18	19	20
1	**СПК «Свобода»:**																		
	тариф на техническую воду	15,90	16,42	15,90	16,42	15,90	16,42	16,42	17,20	16,42	17,20	16,42	17,20	17,20	18,08	17,20	18,08	17,20	18,08
2	**СПК «Заря»:**																		
	тариф на питьевую воду	21,19	22,12	21,19	22,12	21,19	22,12	22,12	23,14	22,12	23,14	22,12	23,14	23,14	24,10	23,14	24,10	23,14	24,10

Приложение 2 к постановлению Департамента энергетики и тарифов Ивановской области от 20.12.2016 № 124-к/7

Долгосрочные параметры регулирования для формирования тарифов в сфере холодного водоснабжения с использованием метода индексации установленных тарифов для организаций, оказывающих услуги потребителям Гаврилово-Посадского муниципального района

№ п/п	Наименование организаций	Год	Базовый уровень операционных расходов	Индекс эффективности операционных расходов	Нормативный уровень прибыли	Показатели энергосбережения и энергетической эффективности	
						Доля потерь воды в централизованных системах водоснабжения при транспортировке в общем объеме воды, поданной в водопроводную сеть	Удельный расход электрической энергии
			тыс.руб.	%	%	%	кВт ч/ куб.м
1.	МУП Гаврилово-Посадского городского поселения «Аква город»: тариф на питьевую воду	2016	2169,197	-	-	22,50%	2,39
		2017	-	0,99	-	22,50%	2,39
		2018	-	0,99	-	22,50%	2,39
	МУП Гаврилово-Посадского городского поселения «Аква город»: тариф на водоотведение	2016	2746,361	-	-	-	0,66
		2017	-	0,99	-	-	0,66
		2018	-	0,99	-	-	0,66
2.	АО «Ресурсоснабжающая организация»: тариф на питьевую воду	2016	4470,826	-	-	14,50%	1,99
		2017	-	0,99	-	14,50%	1,99
		2018	-	0,99	-	14,50%	1,99
	АО «Ресурсоснабжающая организация»: тариф на водоотведение	2016	3060,458	-	-	-	0,2
		2017	-	0,99	-	-	0,2
		2018	-	0,99	-	-	0,2

Действия при обнаружении пожара

При возникновении пожаров очень часто люди теряются и поступают неправильно, в результате чего пожары принимают крупные размеры, гибнут люди, уничтожаются жилые дома и другие постройки

Каждый гражданин при обнаружении пожара или признаков горения (задымление, запах гари, повышение температуры и т.п.) должен:

- незамедлительно сообщить об этом по телефону «01» или с мобильного телефона «112» в единую службу спасения. Никогда не бросайте трубку телефона, пока диспетчер не получит от вас всю интересующую его информацию (при этом необходимо назвать адрес объекта, место возникновения пожара, иные данные, которые затребует диспетчер, а также сообщить свою фамилию);
- принять по возможности меры по эвакуации людей, тушению пожара и сохранности материальных ценностей;
- при наличии на объекте системы оповещения о пожаре или сигнализации немедленно привести ее в рабочее состояние. При отсутствии таковой сообщить о происшедшем пожаре громким голосом.

Никогда не следует: - бить стекла окон;
- оставлять открытыми двери в горящие и смежные помещения, форточки.

Если же вас застал пожар в рабочем кабинете или ином помещении, вы не можете выйти через эвакуационный выход, необходимо:

1. Успокоиться: паника не лучший помощник в такого рода ситуациях;
2. Закрыть дверь в помещение, щели заткнуть тканью, смоченной водой;
3. Открыть окно и постараться как можно больше привлечь к себе внимания (кричать, махать тканью и т.п.).

Если эвакуационный путь свободен, но наблюдается сильное задымление, при этом необходимо:

1. Успокоиться: паника не лучший помощник в такого рода ситуациях;
2. Необходимо сделать из имеющейся ткани повязку на дыхательные пути, смочив ее водой;
3. Если сложно двигаться в вертикальном положении, то необходимо лечь и продолжать движение ползком (в нижней части пространства практически всегда имеются 20-40 см, где нет дыма или его концентрация мала;
4. По пути следования необходимо оказывать помощь людям, которые по той или иной причине не могут самостоятельно передвигаться по направлению к выходу. Если вы не можете им помочь, то после выхода из горящего, задымленного помещения о людях, оставшихся в здании, немедленно сообщите работникам противопожарной службы.

УВАЖАЕМЫЕ ГРАЖДАНЕ, СОБЛЮДАЙТЕ МЕРЫ ПОЖАРНОЙ БЕЗОПАСНОСТИ!

Номер вызова единой службы спасения 01
С мобильных телефонов 112
Телефон доверия Главного управления МЧС России по Ивановской области..... (4932) 56-62-15
Официальный сайт Главного управления МЧС России по Ивановской области..... 37.mchs.gov.ru

ДЕПАРТАМЕНТ ЭНЕРГЕТИКИ И ТАРИФОВ ИВАНОВСКОЙ ОБЛАСТИ

П О С Т А Н О В Л Е Н И Е

от 20 декабря 2016 г. № 124-к/11

Об установлении тарифов в сфере холодного водоснабжения и водоотведения для организаций, оказывающих услуги потребителям городского округа Иваново, городского округа Кохма и Ивановского муниципального района

В соответствии с Федеральным законом от 07.12.2011 № 416-ФЗ «О водоснабжении и водоотведении», постановлением Правительства Российской Федерации от 13.05.2013 № 406 «О государственном регулировании тарифов в сфере водоснабжения и водоотведения» Департамент энергетики и тарифов Ивановской области постановляет:

1. Установить одноставочные тарифы в сфере холодного водоснабжения и водоотведения для организаций, оказывающих услуги потребителям городского округа Иваново, с календарной разбивкой согласно приложению 1.
2. С 01.01.2017 произвести корректировку установленных долгосрочных тарифов в сфере холодного водоснабжения и водоотведения для организаций, оказывающих услуги потребителям городского округа Иваново, городского округа Кохма и Ивановского муниципального района, изложив приложение 1 к постановлению Департамента энергетики и тарифов Ивановской области от 18.12.2015 № 60-к/11 в новой редакции в соответствии с приложением 2 к настоящему постановлению.
3. С 01.01.2017 считать утратившими силу пункты 3-7 приложения 1 к постановлению Департамента энергетики и тарифов Ивановской области от 18.12.2015 № 60-к/11.
4. Возмещение выпадающих доходов от разницы между тарифами для бюджетных и прочих потребителей и льготными тарифами для населения осуществляется за счет средств областного бюджета в соответствии с законодательством Ивановской области.
5. Настоящее постановление вступает в силу со дня его официального опубликования.

И.о. начальника Департамента **Д.К. Крылов**

Приложение 2 к постановлению Департамента энергетики и тарифов Ивановской области от 20.12.2016 № 124-к/11

Тарифы в сфере холодного водоснабжения и водоотведения для организаций, оказывающих услуги потребителям городского округа Иваново

№ п/п	Наименование организаций ивиды тарифов	Тарифы для бюджетных и прочих потребителей, руб./м (без учета НДС)	
		с 01.01.2017 по 30.06.2017	с 01.07.2017 по 31.12.2017
1	2	3	4
1.	ООО «Декоративные культуры»		
	тариф на транспортировку воды	6,80	6,80
	тариф на транспортировку сточных вод	6,95	6,95
2.	ООО «Теплоснаб – 2010»		
	тариф на транспортировку воды	12,71	12,71
	тариф на транспортировку сточных вод	12,06	12,06
3.	ООО «Техснаб»		
	тариф на транспортировку сточных вод	23,99	23,99

Приложение 2 к постановлению Департамента энергетики и тарифов Ивановской области от 20.12.2016 № 124-к/11
Приложение 1 к постановлению Департамента энергетики и тарифов Ивановской области от 18.12.2015 № 60-к/11

Тарифы в сфере холодного водоснабжения и водоотведения для организаций, оказывающих услуги потребителям городского округа Иваново, городского округа Кохма и Ивановского муниципального района

№ п/п	Наименование организаций, категории потребителей, виды тарифов	с 01.01.2016 по 30.06.2016	с 01.07.2016 по 31.12.2016	с 01.01.2017 по 30.06.2017	с 01.07.2017 по 31.12.2017	с 01.01.2018 по 30.06.2018	с 01.07.2018 по 31.12.2018
1	2	3	4	5	6	7	8
1.	АО «Водоканал»:						
1.1.	для бюджетных и прочих потребителей :						
	тариф на питьевую воду, руб. за 1 куб.м, без учета НДС	14,13	14,83	14,83	16,92	16,92	17,77
	тариф на водоотведение, руб. за 1 куб.м, без учета НДС	10,18	10,68	10,68	11,45	11,45	12,02
1.2.	для населения:						
	тариф на питьевую воду, руб. за 1 куб.м, без учета НДС	14,13	14,83	14,83	16,92	16,92	17,77
	тариф на питьевую воду, руб. за 1 куб.м, с учетом НДС	16,67	17,50	17,50	19,97	19,97	20,97
	тариф на водоотведение, руб. за 1 куб.м, без учета НДС	10,18	10,68	10,68	11,45	11,45	12,02
	тариф на водоотведение, руб. за 1 куб.м, с учетом НДС	12,01	12,60	12,60	13,51	13,51	14,18
2.	БСУСО «Дом-интернат для ветеранов войны и труда «Лесное»:						
	для бюджетных и прочих потребителей :						
	тариф на питьевую воду, руб. за 1 куб.м, без учета НДС	26,22	29,25	29,25	34,35	34,35	33,38
3.	Филиал «Ивановский» ПАО «Т Плюс»:						
3.1.	для бюджетных и прочих потребителей :						
	тариф на питьевую воду, руб. за 1 куб.м, без учета НДС	3,03	3,16	3,16	3,32	3,32	3,80
3.2.	для населения:						
	тариф на питьевую воду, руб. за 1 куб.м, без учета НДС	3,03	3,16	3,16	3,32	3,32	3,49*
	тариф на питьевую воду, руб. за 1 куб.м, с учетом НДС	3,58	3,73	3,73	3,92	3,92	4,12*

* – льготные тарифы для населения

ДЕПАРТАМЕНТ ЭНЕРГЕТИКИ И ТАРИФОВ ИВАНОВСКОЙ ОБЛАСТИ

П О С Т А Н О В Л Е Н И Е

от 20 декабря 2016 г. № 124-к/12

Об установлении тарифов в сфере холодного водоснабжения и водоотведения для организаций, оказывающих услуги потребителям городского округа Кинешма

В соответствии с Федеральным законом от 07.12.2011 № 416-ФЗ «О водоснабжении и водоотведении», постановлением Правительства Российской Федерации от 13.05.2013 № 406 «О государственном регулировании тарифов в сфере водоснабжения и водоотведения» Департамент энергетики и тарифов Ивановской области постановляет:

1. Установить одноставочные тарифы в сфере холодного водоснабжения и водоотведения для организаций, оказывающих услуги потребителям городского округа Кинешма, с календарной разбивкой согласно приложению 1.
2. С 01.01.2017 произвести корректировку установленных долгосрочных тарифов в сфере холодного водоснабжения и водоотведения для организаций, оказывающих услуги потребителям городского округа Кинешма, изложив приложение 1 к постановлению Департамента энергетики и тарифов Ивановской области от 18.12.2015 № 60-к/4 в новой редакции в соответствии с приложением 2 к настоящему постановлению.
4. Возмещение выпадающих доходов от разницы между тарифами для бюджетных и прочих потребителей и льготными тарифами для населения осуществляется за счет средств областного бюджета в соответствии с законодательством Ивановской области.
5. С 01.01.2017 утрачивают силу постановление Департамента энергетики и тарифов Ивановской области от 29.05.2015 № 24-к/1, приложение 3 к постановлению Департамента энергетики и тарифов Ивановской области от 18.12.2015 № 60-к/4.
6. Настоящее постановление вступает в силу со дня его официального опубликования.

И.о. начальника Департамента **Д.К. Крылов**

Приложение 1 к постановлению Департамента энергетики и тарифов Ивановской области от 20.12.2016 № 124-к/12

Тарифы в сфере холодного водоснабжения и водоотведения для организаций, оказывающих услуги потребителям городского округа Кинешма

№ п/п	Наименование организаций и виды тарифов	Тарифы по категориям потребителей (рублей за 1 куб.метр)					
		Для бюджетных и прочих потребителей (без учета НДС)		Для населения (без учета НДС)		Для населения (с учетом НДС)	
		с 01.01.2017 по 30.06.2017	с 01.07.2017 по 31.12.2017	с 01.01.2017 по 30.06.2017	с 01.01.2017 по 30.06.2017	с 01.01.2017 по 30.06.2017	с 01.01.2017 по 30.06.2017
1	2	3	4	5	6	7	8
1.	МУП «Водоканал»:						
	тариф на питьевую воду	18,39	19,31	18,09*	19,00*	21,35*	22,42*
	тариф на водоотведение	12,44	15,00	10,56*	11,09*	12,46*	13,09*
	тариф на транспортировку сточных вод (на очистные сооружения ООО «Дмитриевский химический завод-Производство» и ООО «Жилсервис-К»)	4,28	4,28	-	-	-	-
	тариф на транспортировку сточных вод (на очистные сооружения ООО «РегионИнфраСистема-Иваново»)	4,19	4,44	-	-	-	-
2.	ООО «Жилсервис-К»:						
	тариф на водоотведение (микрорайон «Молокозавод»)	25,10 <*>	29,11 <*>	22,65* <*>	23,78* <*>	22,65* <*>	23,78* <*>
	тариф на водоотведение (микрорайон «Поликор»)	22,42 <*>	27,54 <*>	14,48* <*>	15,20* <*>	14,48* <*>	15,20* <*>
	тариф на водоотведение (микрорайоны «Томна» и «Озерки»)	19,39 <*>	24,07 <*>	12,26* <*>	12,87* <*>	12,26* <*>	12,87* <*>

<*> – НДС не облагается
* – льготный тариф для населения

Приложение 2 к постановлению Департамента энергетики и тарифов Ивановской области от 20.12.2016 № 124-к/12

Тарифы в сфере холодного водоснабжения и водоотведения для организаций, оказывающих услуги потребителям городского округа Кинешма

№ п/п	Наименование организаций, категории потребителей, виды тарифов	с 01.01.2016 по 30.06.2016	с 01.07.2016 по 31.12.2016	с 01.01.2017 по 30.06.2017	с 01.07.2017 по 31.12.2017	с 01.01.2018 по 30.06.2018	с 01.07.2018 по 31.12.2018
1	2	3	4	5	6	7	8
1.	АО «Кинешемская прядильно-ткацкая фабрика»:						
1.1.	для бюджетных и прочих потребителей :						
	тарифы на транспортировку сточных вод, руб. за 1 куб.м, без учета НДС	5,76	6,37	6,37	6,91	6,91	6,92
2.	ЗАО «СпинЭф»:						
2.1.	для бюджетных и прочих потребителей:						
	тарифы на транспортировку сточных вод, руб. за 1 куб.м, без учета НДС	14,41	14,41	14,41	14,41	14,41	15,54
3.	ООО «Дмитриевский химический завод-Производство»:						
3.1.	для бюджетных и прочих потребителей:						
	тарифы на водоотведение, руб. за 1 куб.м, без учета НДС	15,00	18,71	18,71	21,69	21,69	24,90
3.2.	для населения:						
	тарифы на водоотведение, руб. за 1 куб.м, без учета НДС	15,00*	15,74*	15,74*	16,53*	16,53*	17,36*
	тарифы на водоотведение, руб. за 1 куб.м, с учетом НДС	17,71*	18,58*	18,58*	19,51*	19,51*	20,48*
4.	ООО «МИП «Кинешма»:						
4.1	для бюджетных и прочих потребителей:						
	тарифы на транспортировку воды, руб. за 1 куб.м, без учета НДС	7,64	8,12	8,12	8,83	8,83	8,89
	тарифы на транспортировку сточных вод, руб. за 1 куб.м, без учета НДС	16,60	17,58	17,58	17,58	17,58	18,14
5.	ООО «РегионИнфраСистема-Иваново»:						
5.1.	для бюджетных и прочих потребителей:						
	тарифы на водоотведение, руб. за 1 куб.м, без учета НДС	26,88	26,88	26,42	26,42	27,10	27,10
5.2.	для населения:						
	тарифы на водоотведение, руб. за 1 куб.м, без учета НДС	10,07*	10,56*	10,56*	11,09*	11,09*	11,64*
	тарифы на водоотведение, руб. за 1 куб.м, с учетом НДС	11,88*	12,46*	12,46*	13,09*	13,09*	13,73*

* – льготные тарифы для населения

Официальные материалы публикуются в полном соответствии с их электронными версиями. Стилистика и пунктуация оригинала сохранены.